DUKE
UNIVERSITY

LIBRARY

Digitized by the Internet Archive
in 2021 with funding from
Duke University Libraries

https://archive.org/details/obshchestvoliubi01unse

ОБЩЕСТВО
ЛЮБИТЕЛЕЙ РОССІЙСКОЙ СЛОВЕСНОСТИ ПРИ МОСКОВСКОМЪ УНИВЕРСИТЕТѢ

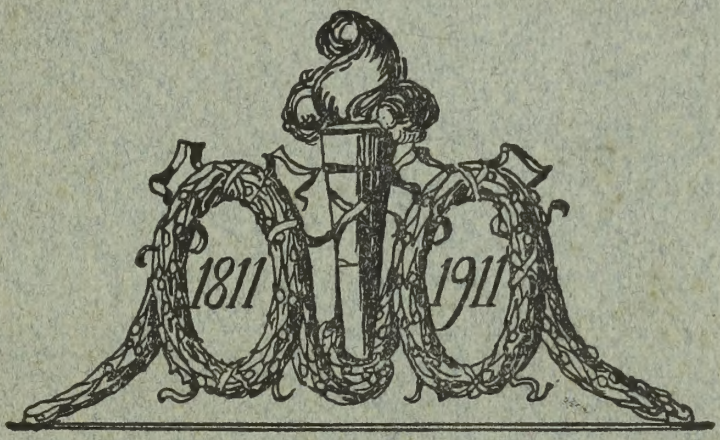

Историческая записка и матеріалы за сто лѣтъ

Б
30207

ОБЩЕСТВО
ЛЮБИТЕЛЕЙ РОССІЙСКОЙ СЛОВЕСНОСТИ ПРИ МОСКОВСКОМЪ УНИВЕРСИТЕТѢ

moscow. universitet. Obshchestvo lubitelei rossiiskoi slovesnosti

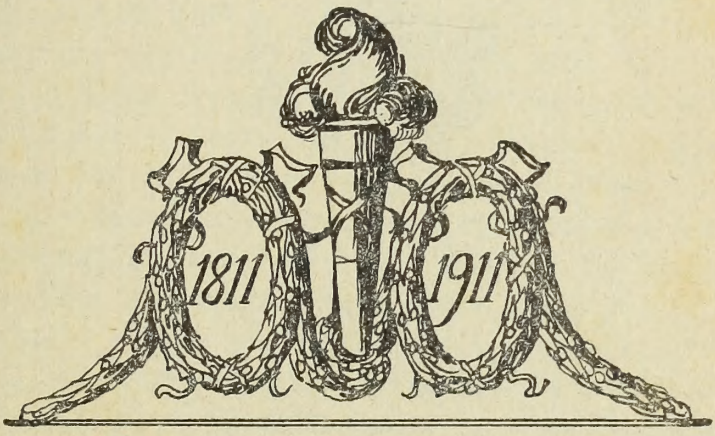

Историческая записка и матеріалы за сто лѣтъ

8436.

Въ основу исторической записки о столѣтней дѣятельности Общества Любителей Россійской Словесности, составленной д. ч. Н. М. Мендельсономъ, легли какъ печатные, такъ и рукописные матеріалы.

Къ важнѣйшимъ изъ печатныхъ матеріаловъ относятся— серія уставовъ Общества (1811, 1860, 1866, 1884, 1905 и 1909 г.г.), печатный списокъ книгъ, принадлежавшихъ Обществу, съ помѣтами библіотекаря Снегирева, 20 томовъ „Трудовъ", 7 томовъ „Сочиненій въ прозѣ и стихахъ", 3 выпуска „Бесѣдъ", „Сборникъ" на 1891 г. и другія изданія Общества, многотомный трудъ Барсукова о Погодинѣ, дневникъ Снегирева, отчеты Московскаго Университета и „Московскія Вѣдомости" за разные годы.

Къ рукописнымъ матеріаламъ принадлежатъ хранящіеся въ архивѣ Общества протоколы и дѣловая переписка. Къ сожалѣнію, рукописными матеріалами можно было пользоваться, — и то съ нѣкоторыми пробѣлами, — для исторіи лишь второй половины вѣковой жизни Общества, съ начала 60-хъ годовъ: за предшествующее полустолѣтіе въ архивѣ Общества, за самыми ничтожными исключеніями, почти ничего не сохранилось. Особенно приходится пожалѣть объ отсутствіи протоколовъ 86—112 засѣданій, которые должны были войти въ задуманный при А. С. Хомяковѣ и не напечатанный по независящимъ отъ Общества причинамъ первый томъ „Засѣданій Общества Любителей Россійской Словесности". За отсутствіемъ этихъ протоколовъ не уда-

лось съ желаемой полнотой освѣтить жизнь Общества съ начала 20-хъ годовъ, когда въ дѣятельности его стали замѣчаться явные признаки упадка, до конца 30-хъ годовъ, когда оно надолго замерло.

Къ исторической запискѣ даны слѣдующія дополненія: списокъ учредителей Общества, уставы, которыми оно руководилось въ важнѣйшіе моменты своего существованія, списокъ должностныхъ лицъ и членовъ за сто лѣтъ, перечень засѣданій съ указаніемъ сдѣланныхъ на нихъ докладовъ, списокъ изданій Общества, портреты всѣхъ его предсѣдателей и снимокъ съ диплома 1826 г. (первоначальнаго диплома 1811 г. не удалось найти). Дополненія составлены Бюро Общества подъ наблюденіемъ А. Е. Грузинскаго, при дѣятельномъ участіи Д. Д. Языкова.

„Дней Александровыхъ прекрасное начало“ было ознаменовано замѣтнымъ литературнымъ оживленіемъ.

Рядъ журналовъ, отдававшихъ свои страницы почти исключительно литературѣ (Сѣверный Вѣстникъ, Журналъ россійской словесности, Россійскій Меркурій, Цвѣтникъ), возникновеніе нѣсколькихъ литературныхъ обществъ (Дружеское литературное общество и Общество Любителей Россійской Словесности въ Москвѣ, Вольное Общество любителей словесности, наукъ и художествъ въ Петербургѣ, Общество любителей отечественнаго слова въ Казани), оживленная литературная дѣятельность среди питомцевъ школы (напримѣръ, среди воспитанниковъ Университетскаго Благороднаго Пансіона), возникновеніе ряда литературныхъ салоновъ, — все свидѣтельствовало о большомъ подъемѣ интереса къ „изящной словесности“.

Весьма слабо отражая общественные интересы, литература раннихъ лѣтъ Александровской эпохи была занята своимъ внѣшнимъ самоопредѣленіемъ: вопросами стиля, языка, литературныхъ формъ, борьбой направленій, лозунги которыхъ были чужды какой-либо соціальной окраски и отражали лишь стремленіе молодой литературы выбиться на дорогу свободнаго творчества сквозь толщу оковывавшихъ его теорій.

Центральной личностью, около которой кипѣла литературная борьба, былъ Карамзинъ. Подъ его перомъ выросъ и окрѣпъ русскій сентиментализмъ, черезъ „Путешествіе“ Радищева, „Душеньку“ Богдановича и лирику ложноклассиковъ XVIII в. восходившій еще къ Петровской эпохѣ.

Исторія уже давно отмѣтила то цѣнное, что внесъ сентиментализмъ въ сокровищницу русской литературы: худо-

жественный интересъ къ изображенію среднихъ и низшихъ слоевъ общества, индивидуалистическіе мотивы, окрашенные первенствомъ чувства надъ разумомъ, протестъ противъ крайностей сухой разсудочности, тонкое чувство природы и свободу отъ стѣснительныхъ правилъ классицизма. Давно также отмѣчены и крайности сентиментализма, которыя быстро довели бы его до естественнаго конца, если бы огромный талантъ Жуковскаго не поддержалъ надолго его существованія.

Сентименталистомъ сдѣлали Жуковскаго, главнымъ образомъ, особенности его психическаго склада, обстановка дѣтства и юности; вліянія нѣмецкаго романтизма, съ его устремленіемъ ввысь, съ его любовью къ средневѣковью и народной фантастикѣ, углубили сентиментализмъ молодого поэта, а подкупающая искренность чувства и „плѣнительная сладость“ стиха сдѣлали изъ Жуковскаго такую же центральную фигуру среди представителей молодой школы, какою былъ и Карамзинъ, ко времени расцвѣта дарованія Жуковскаго уже отдавшійся чисто-научнымъ интересамъ.

Молодой литературной школѣ, объединенной именами Карамзина и Жуковскаго, пришлось прежде всего выступить на защиту новаго литературнаго языка, надъ созданіемъ котораго такъ много потрудился Карамзинъ.

Противники, во главѣ съ Шишковымъ, укрѣпились въ твердынѣ „Бесѣды любителей русскаго слова“ и упрямо доказывали, что русскій языкъ отдѣльно отъ „славенскаго“ есть „мечта и загадка“, что церковно-славянскій языкъ есть высокій стиль единаго русскаго языка, а русскій языкъ карамзинистовъ — низкій стиль того же языка, испорченный неологизмами и варваризмами.

Въ этихъ длительныхъ спорахъ, прекращенныхъ лишь войною 1812 г., за чисто формальнымъ вопросомъ объ языкѣ стоялъ вопросъ иного, болѣе важнаго значенія: о томъ, въ какую сторону должно идти развитіе русскаго общества,—въ направленіи ли къ идеямъ Запада или обратно, къ идеаламъ національной старины. Первый путь

ПОДЪ ВЫСОЧАЙШИМЪ ПОКРОВИТЕЛЬСТВОМЪ
ВСЕПРЕСВѢТЛѢЙШАГО, ДЕРЖАВНѢЙШАГО, ВЕЛИКАГО ГОСУДАРЯ

НИКОЛАЯ ПЕРВАГО,

ИМПЕРАТОРА и САМОДЕРЖЦА ВСЕРОССІЙСКАГО,

и прочая, и прочая, и прочая.

Общество Любителей Россійской Словесности, учрежденное при ИМПЕРАТОРСКОМЪ Московскомъ Университетѣ, уваживъ отличные заслуги *Его Сіятельства, Князя АЛЕКСАНДРА АЛЕКСАНДРОВИЧА ШАХОВСКАГО* и труды, подъятые имъ для усовершенствованія Драматической Словесности въ Россіи, признаетъ его своимъ *Почетнымъ Членомъ*. Данъ въ Москвѣ 1826 года, февраля [illegible] дня.

Секретарь Общества Любителей Словесности
и Кавалеръ Михаилъ Дмитріевъ.

Старинный дипломъ Общества.

необходимо предполагалъ реформу литературнаго языка, которая приспособила бы его къ выраженію новыхъ идей, помогла бы ему догнать давно опередившую его культуру верхняго слоя русскаго общества. Съ этой точки зрѣнія, борьба Карамзина и его школы со славянизмами, ихъ обильныя заимствованія изъ иностранныхъ языковъ, неологизмы, попытки измѣнить самый строй русской рѣчи въ сторону большой живости и естественности являются важнымъ этапомъ не только въ исторіи формальнаго развитія языка, но и въ исторіи русской культуры. Противники прекрасно понимали это, и не одно упрямство стараго словесника диктовало Шишкову его тяжелые выпады противъ карамзинистовъ, но и страхъ культурнаго старовѣра передъ европейскими началами, которыя могутъ поколебать любезную его сердцу старину.

Новой школѣ пришлось сражаться не только съ противниками реформы языка. Ложноклассицизмъ былъ еще живъ и передъ лицомъ надвигавшейся опасности выставилъ многочисленную рать поэтовъ во главѣ съ Державинымъ и Шишковымъ, за которыми слѣдовали знаменитый графъ Хвостовъ, удостоенный безсмертія благодаря стихамъ Пушкина, и совершенно теперь забытые А. А. Волковъ (авторъ поэмы „Освобожденная Москва“), кн. Ширинскій-Шихматовъ и многіе другіе.

Ложноклассики развили весьма оживленную литературную дѣятельность. Не говоря уже о 20 книгахъ „Чтеній“, выпущенныхъ Бесѣдой, они издали въ первое десятилѣтіе XIX в. рядъ сочиненій теоретическаго характера, частью переводныхъ, какъ напримѣръ, „Правила поэзіи аббата Батте“, „Ликей“ Лагарпа, частью оригинальныхъ, предназначенныхъ главнымъ образомъ для учебныхъ цѣлей.

Они горячо возставали на карамзинистовъ столько же во имя старой эстетики, оскорбленной нарушеніемъ всѣхъ установленныхъ формъ „изящной словесности“, сколько во имя нравственности, попранной, по ихъ мнѣнію, новой литературой съ ея культомъ чувства, который, по словамъ

Долгорукова, „пускаетъ въ кровь ядъ оспы лжеморальной“.

Новая школа защищалась бодро и весело: легкая сатира была ея любимымъ орудіемъ въ этой борьбѣ. В. Л. Пушкинъ въ посланіяхъ къ Дашкову и Жуковскому, Измайловъ въ баснѣ „Шутъ въ парикѣ“ и Воейковъ въ „Домѣ сумасшедшихъ“ были главными застрѣльщиками.

Среди шума борьбы шишковистовъ и карамзинистовъ, ложноклассиковъ и сентименталистовъ, выступало постепенно на сцену третье, среднее направленіе, тоже классическое, но не тяготѣвшее къ французскому псевдоклассицизму, а прямо обратившееся къ живымъ родникамъ греческой и римской поэзіи.

Гнѣдичъ со своимъ переводомъ „Иліады“, Озеровъ съ трагедіями, счастливо сочетавшими классическую строгость съ отзвуками сентиментальной мечтательности, и Батюшковъ, муза котораго познакомила русскихъ читателей съ истинными красотами и духомъ античнаго міра,—вотъ главные представители этого направленія, которое, впрочемъ, тяготѣло болѣе къ школѣ Карамзина-Жуковскаго и въ лицѣ Батюшкова подкрѣпило арсеналъ карамзинистовъ такими остроумными сатирами, какъ „Видѣніе на берегахъ Леты“ и „Пѣвецъ въ бесѣдѣ славянороссовъ“.

Батюшковъ принесъ въ нашу литературу не только изумительное проникновеніе въ духъ античнаго міра: ученикъ Парни, Грекура, Вержье, онъ первый такъ легко и красиво запѣлъ о сладкомъ похмѣльѣ любви, о наслажденіяхъ жизни, которыми надо умѣть пользоваться. Подъ его перомъ „легкая поэзія“, какъ онъ самъ назвалъ свои изящныя эпикурейскія вещи, заняла въ нашей литературѣ прочное мѣсто, къ великому неудовольствію ложноклассиковъ.

Къ тому моменту, когда въ Москвѣ возникло Общество Любителей Россійской Словесности, борьба литературныхъ противниковъ еще не была закончена и не всѣ еще бойцы вышли на поле брани: Пушкинъ былъ еще мальчикомъ, веселый „Арзамасъ“, эта „шайка независимыхъ“, еще не

начиналъ своей дѣятельности,—но чувствовалось уже близкое наступленіе кризиса, въ итогѣ котораго русская литература должна была получить новый стиль и свободу отъ путъ классической теоріи и выйти на широкую дорогу свободнаго творчества.

Литературное оживленіе первыхъ лѣтъ Александровской эпохи живо чувствовалось въ старой, до-пожарной Москвѣ.

Ни одно собраніе не обходилось безъ собесѣдованій на литературныя темы, безъ участія записныхъ охотниковъ читать свои стихотворенія. Такъ бывало не только на вечерахъ у И. И. Дмитріева, носившихъ по преимуществу литературный характеръ, но и на позднихъ ужинахъ послѣ какого-нибудь, по старой московской терминологіи, „тихаго бала“, когда среди княженъ и архивныхъ юношей П. И. Кутузовъ соперничалъ съ любимцемъ московскихъ гостиныхъ В. Л. Пушкинымъ.

Были даже признаки какого-то стихотворнаго недуга, охватившаго московское общество. Генералъ С. А. Тучковъ втайнѣ отъ близкихъ и друзей писалъ стихи; дѣло не шло на ладъ, и генералъ тайкомъ сталъ брать уроки у студента; въ недѣлю ученикъ постигъ всѣ тайны стихосложенія и, конечно, обмѣнялся съ учителемъ стихотворнымъ посланіемъ.

Патріотическое одушевленіе, вызванное началомъ наполеоновскихъ войнъ, заставлявшее москвичей жадно ловить и восторженно привѣтствовать малѣйшій намекъ на современность въ трагедіяхъ Озерова, сказалось цѣлымъ стихотворнымъ наводненіемъ, живо приводящимъ на память „Чужой толкъ“ Дмитріева. По поводу рескрипта московскому градоначальнику „всѣ наши записные стихотворцы пріударили въ перья: и графъ Хвостовъ, и Кутузовъ, и прочіе, чиновные и нечиновные, корпятъ надъ виршами“, записалъ въ своемъ дневникѣ Жихаревъ 28 декабря 1805 г. „У кого только я ни былъ“, писалъ онъ черезъ недѣлю, „у всѣхъ находилъ въ разныхъ видахъ и размѣрахъ оды“...

Подъ вліяніемъ того же патріотическаго возбужденія стали рѣзче и опредѣленнѣе звучать рѣчи въ защиту правъ родного языка, что, впрочемъ, не мѣшало господству въ гостиныхъ французскаго языка, французскимъ и нѣмецкимъ лекціямъ профессоровъ Фишера, Шлецера, Рейса, Гольдбаха, Иде, Санглена и другихъ, не освобождало студентовъ отъ произнесенія на актѣ разсужденій на иностранныхъ языкахъ, не уменьшало количества публики во французскомъ театрѣ и не увеличивало количества подписчиковъ на „Русскій Вѣстникъ“ Глинки[1]).

Литературный обликъ Москвы въ это время не отличался опредѣленностью. Живы были старики, въ родѣ Евреинова, о которомъ разсказываетъ Жихаревъ, бредившіе еще по старой памяти Вольтеромъ, Дидеротомъ и Гельвеціемъ; были старовѣры — ложноклассики вродѣ П. И. Кутузова и Н. М. Шатрова, язвившаго своими эпиграммами Карамзина; доживалъ свой вѣкъ Херасковъ, по выраженію С. Глинки, „современникъ колыбели новой нашей словесности XVIII вѣка“, жалѣвшій, что двадцать лѣтъ тому назадъ, когда онъ писалъ трагедіи, не вышелъ еще въ свѣтъ Лагарповъ „Лицей“. Въ то же время „Дамскій журналъ“ обѣщалъ, что его „главнымъ предметомъ будетъ чувствительность, соединенная съ моралью“, Шаликовъ въ объявленіи о „Московскомъ зрителѣ“ заявлялъ, что въ его журналѣ читатели найдутъ „хорошій вкусъ, чистоту слога, тонкую разборчивость литераторовъ и нѣжное чувство женщинъ“; сочувственное вниманіе привлекала надѣлавшая много шуму статья пастора Гейдке въ защиту Карамзина, напечатанная въ „Русскомъ Меркуріи“ (Рига); альбомы и дневники пестрѣли стихами В. Л. Пушкина и И. И. Дмитріева, культивировавшихъ легкую поэзію, а самъ Мерзляковъ снисходилъ до перевода куплетовъ изъ оперы „Cantatrice Villane“.

Опредѣленнѣе были симпатіи въ средѣ университет-

---

[1]) По словамъ Глинки, число подписчиковъ на его журналъ никогда не превышало сотни.

А. А. Антонскій-Прокоповичъ.

Ѳ. Ѳ. Кокошкинъ.

ской молодежи. А. А. Прокоповичъ-Антонскій заставлялъ ее передъ торжественными собраніями сочинять „гимны къ истинѣ“, оды „на невинность“, „на счастье“, а она,— впрочемъ, къ удовольствію того-же Прокоповича-Антонскаго,—съ увлеченіемъ декламировала стихи Жуковскаго, горячо сочувствовала Карамзину, увлекалась Шиллеромъ...

Такова была литературная атмосфера Москвы къ моменту возникновенія Общества Любителей Россійской Словесности.

I.

Общество Любителей Россійской Словесности было четвертымъ ученымъ обществомъ, основаннымъ при Московскомъ Университетѣ; его старшими собратьями были: общество испытателей природы, физико-медицинское и общество исторіи и древностей россійскихъ.

Учредителями и первыми членами Общества были: проф. П. И. Страховъ, профессоръ А. А. Прокоповичъ-Антонскій, проф. Н. Н. Сандуновъ, проф. П. П. Бекетовъ, графъ Г. С. Салтыковъ, Ѳ. Ѳ. Кокошкинъ, Д. И. Вельяшевъ-Волынцевъ, проф. А. Ѳ. Мерзляковъ, проф. М. Т. Каченовскій, проф. Л. А. Цвѣтаевъ, проф. И. А. Двигубскій, проф. М. Г. Гавриловъ, П. М. Дружининъ, В. Л. Пушкинъ, проф. Р. Ѳ. Тимковскій, проф. П. В. Побѣдоносцевъ, С. В. Смирновъ и Я. І. Бардовскій,—въ такомъ порядкѣ эти лица поименованы въ бумагѣ попечителя П. И. Голенищева-Кутузова, приглашавшей ихъ собраться въ Университетѣ для выслушанія Высочайше утвержденнаго устава Общества и озаглавленной: „Приглашеніе Любителей Россійской Словесности“ [1]).

Уставъ Общества, поднесенный для Высочайшаго утвержденія министромъ народнаго просвѣщенія гр. А. К.

---

[1]) Труды О-ва Люб. Росс. Слов., часть IV, стр. 1.

Разумовскимъ, былъ утвержденъ 6 іюня 1811 г., а ровно черезъ мѣсяцъ, 6 іюля, состоялось собраніе учредителей.

Уставъ[1]), состоявшій изъ 11 главъ, разбитыхъ на 48 §§, такъ опредѣлялъ „причину учрежденія“ Общества: „Изъ 11 § Университетскаго Устава видно, что составленіе Ученаго Общества упражняющихся въ Словесности Россійской относится къ особливому достоинству Университета. Къ сей побудительной причинѣ принадлежитъ еще и необходимая надобность быть такому сословію въ древней Столицѣ Россіи, какъ въ сердцѣ Имперіи и въ хранилищѣ чистоты отечественнаго языка“ (§ 2).

Задачи Общества, или, выражаясь языкомъ стараго устава, „намѣреніе учрежденія“, Общества формулировались слѣдующимъ образомъ: „Общество сіе учреждается для того, чтобы распространить свѣдѣнія о правилахъ и образцахъ здравой Словесности и доставить публикѣ обработанныя сочиненія въ стихахъ и въ прозѣ на Россійскомъ языкѣ, разсмотрѣнныя предварительно и прочитанныя въ Собраніи“ (§ 3).

Уставъ ограничивалъ количество дѣйствительныхъ членовъ 35 лицами и позволялъ избирать ихъ только „изъ особъ, живущихъ въ Москвѣ, извѣстныхъ какъ дарованіями своими, такъ и трудами по части Россійской Словесности и желающихъ ревностно содѣйствовать намѣреніямъ Общества“ (§ 5). Званіе почетнаго члена Общества могло давать и иногороднимъ особамъ, причемъ могло удостоить почетнаго званія не только лицъ, заявившихъ себя особо выдающимися трудами на поприщѣ отечественной литературы и просвѣщенія, или оказавшихъ Обществу особыя услуги, но и всякаго дѣйствительнаго члена, „пробывшаго въ семъ званіи шесть лѣтъ и ревностію своею оправдавшаго довѣріе къ себѣ Общества, буде онъ по своимъ обстоятельствамъ болѣе уже не могъ бы участвовать въ трудахъ Общества и оставаться

[1]) Первоначальный проектъ, составленный учредителями, несомнѣнно, нѣсколько отличался отъ утвержденнаго устава. На это указываютъ начальныя строки письма министра А. К. Разумовскаго къ Голенищеву-Кутузову: „Сдѣлавъ нѣкоторыя перемѣны, которыя почтены мною нужными въ проектѣ Устава“... (Труды, ч. IV, стр. 16).

Дѣйствительнымъ Членомъ онаго“ (§ 9). Въ сотрудники Общество могло избирать какъ московскихъ, такъ и иногороднихъ „любителей Словесности, которые по молодымъ лѣтамъ своимъ, или по роду жизни не могли еще пріобрѣсть особливой опытности въ Словесныхъ Наукахъ, но которые представятъ сочиненные ими стихи или прозаическія статьи, соотвѣтствующія намѣреніямъ Общества, и изъявятъ желаніе трудиться вмѣстѣ съ членами“ (§ 12).

Общество занимается „разсматриваніемъ сочиненій, чтеніемъ ихъ и издаваніемъ“ (§ 29), причемъ § 30 подчеркиваетъ, что „приготовляемыя членами и сотрудниками, также присылаемыя посторонними любителями сочиненія необходимо должны принадлежать къ собственно такъ называемой Изящной Словесности и къ Словеснымъ Наукамъ“. Не довольствуясь этимъ общимъ указаніемъ, уставъ тщательно перечисляетъ и виды изящной словесности, а именно: „всѣ примѣры стихотворные и прозаическіе, сочиняемые по извѣстнымъ правиламъ, заключающимся въ Словесныхъ Наукахъ, т. е. въ Грамматикѣ, въ Риторикѣ, въ Піитикѣ, въ Логикѣ и Критикѣ. И такъ общество занимается всякаго рода поэмами, ораторскими рѣчами, историческими сочиненіями, письмами, разговорами, разсужденіями, относящимися вообще до Словесныхъ Наукъ и до Исторіи отечественнаго языка, изслѣдованіями значенія словъ въ разныхъ нарѣчіяхъ Славянскаго языка, критическимъ разборомъ извѣстныхъ образцовыхъ и другихъ заслуживающихъ вниманіе сочиненій“. Изъ трудовъ Общества не исключались и переводы, но уставъ рекомендовалъ „строгую разборчивость въ ихъ разсмотрѣніи“ и предлагалъ „принимать въ уваженіе“: переводы въ стихахъ съ какого бы то ни было языка, переводы древнихъ писателей съ подлинниковъ и, наконецъ, переводы съ новыхъ языковъ „только такихъ сочиненій и отрывковъ, кои въ ученомъ свѣтѣ признаны за образцовые“ (§ 30).

Всѣ сочиненія, подходившія подъ перечисленныя рубрики, предварительно разсмотрѣнныя въ приготовительномъ

собраніи, Общество имѣло право читать въ публичныхъ собраніяхъ въ присутствіи членовъ, сотрудниковъ и посѣтителей и печатать, наравнѣ съ другими одобренными имъ книгами, на свое иждивеніе „подъ надзоромъ того изъ членовъ, на котораго возложено будетъ сіе препорученіе (§ 32).

Общество по уставу должно было имѣть обыкновенныя засѣданія по одному разу въ мѣсяцъ, кромѣ іюня, іюля и августа, и одинъ разъ въ годъ, въ день открытія Общества, торжественное собраніе съ обязательнымъ чтеніемъ годового отчета, копіи съ котораго должны были быть представляемы въ Совѣтъ Университета и Министру Народнаго Просвѣщенія (§§ 33 и 36).

Двѣ счастливыя особенности отличали уставъ новаго Общества: во-первыхъ, какъ было только-что упомянуто, ему было предоставлено право печатать свои труды подъ наблюденіемъ одного изъ членовъ, что оно всегда понимало, какъ право безцензурнаго издательства, во-вторыхъ, заключительный 48 § давалъ возможность измѣнять и дополнять уставъ по постановленію членовъ, утверждаемому Министромъ, безъ какихъ-либо стѣснительныхъ ограниченій вродѣ квалифицированнаго большинства.

Еще на учредительномъ собраніи, состоявшемся подъ предсѣдательствомъ П. И. Голенищева - Кутузова, были избраны должностныя лица Общества: предсѣдателемъ Антонъ Антоновичъ Прокоповичъ-Антонскій, секретаремъ М. Т. Каченовскій, временнымъ предсѣдателемъ А. Ѳ. Мерзляковъ, временнымъ секретаремъ Л. А. Цвѣтаевъ, членами приготовительнаго собранія Н. Н. Сандуновъ, А. Ѳ. Мерзляковъ, Л. А. Цвѣтаевъ и Р. Ѳ. Тимковскій, казначеемъ П. М. Дружининъ. На шестомъ засѣданіи (16 янв. 1812 г.) составъ должностныхъ лицъ былъ пополненъ сотрудникомъ П. Ѳ. Калайдовичемъ, котораго Общество назначило быть помощникомъ казначея „для смотрѣнія за библіотекою“. Въ указанномъ составѣ должностныя лица Общества работали въ теченіе всего перваго періода его существованія, до 7 іюня 1812 г., когда на выборахъ въ члены пригото-

вительнаго собранія вмѣсто Сандунова и Тимковскаго (послѣдній совсѣмъ вышелъ изъ Общества) вошли Ѳ. Ѳ. Кокошкинъ и П. В. Побѣдоносцевъ.

По свидѣтельству М. А. Дмитріева [1]), выборъ Прокоповича-Антонскаго возбудилъ въ Москвѣ недоумѣніе, потому что его совсѣмъ не считали литераторомъ. Дѣйствительно, литературные труды Антонскаго, естественника, спеціалиста по сельскому хозяйству и минералогіи, были немногочисленны въ той области, которую уставъ Общества опредѣлялъ, какъ „изящную словесность". Это не помѣшало Антонскому быть прекраснымъ предсѣдателемъ, „душой трудовъ и собраній", по выраженію Мерзлякова. По словамъ того же Дмитріева, „Антонскій, не будучи самъ литераторомъ, живо чувствовалъ выгоду соединенныхъ силъ для литературы. Онъ умѣлъ соединять, умирять, прекращать несогласія и ставить выше всего общую пользу; онъ умѣлъ внушить членамъ уваженіе къ себѣ и къ своимъ мнѣніямъ, которыя всегда были благоразумны и держались средины между крайностей, наконецъ, онъ умѣлъ изъ малыхъ денежныхъ средствъ извлекать многое" [2]).

На первыхъ порахъ Обществу, естественно, пришлось удѣлять довольно много времени вопросамъ организаціоннаго характера.

Прежде всего Общество было озабочено пріисканіемъ средствъ. На основаніи § 27 устава, средства Общества составлялись „изъ пожертвованій отъ Дѣйствительныхъ Членовъ и изъ приношеній, дѣлаемыхъ какъ Почетными Членами, такъ и посторонними любителями Отечественной Словесности". Независимо отъ этого, Общество въ третьемъ засѣданіи (14 ноября 1811 г.) постановило „для приращенія капитала" взимать съ каждаго члена, получавшаго дипломъ, по 25 р. Къ концу перваго года заприходовано было 3,226 р., среди которыхъ, помимо 300 р.,

---

[1]) „Мелочи изъ запаса моей памяти", стр. 170.
[2]) Дмитріевъ, 171.

пожертвованныхъ предсѣдателемъ и 650 р., собранныхъ по подпискѣ среди членовъ, необходимо отмѣтить 2,000 р., внесенныя гвардіи капитаномъ П. П. Голохвастовымъ, и 200 р. отъ неизвѣстнаго на выбитіе медалей въ награду студентамъ за лучшія сочиненія,—наглядное доказательство общественныхъ симпатій къ молодому обществу.

Наряду съ денежными поступленіями отмѣтимъ основаніе библіотеки Общества и ростъ ея за разсматриваемый періодъ. Почти ни одно засѣданіе Общества не обходилось безъ заявленій о пожертвованіи книгъ.

По сдѣланному нами подсчету, всего въ первый періодъ существованія Общества поступило книгъ 156 названій. Первымъ по времени жертвователемъ былъ П. И. Голенищевъ - Кутузовъ, уже на учредительномъ собраніи принесшій въ даръ Обществу сочиненія Ломоносова, Сумарокова, Хераскова и Державина, а наиболѣе крупными жертвователями были членъ Общества Плавильщиковъ, книгопродавецъ Глазуновъ и воспитанники Университетскаго благороднаго пансіона.

Почти на первыхъ же порахъ своего существованія столкнулось Общество съ необходимостью дополнить свой уставъ и развить подробнѣе нѣкоторыя его статьи.

Какъ указано было выше, дѣйствительными членами могли быть только лица, живущія въ Москвѣ. Между тѣмъ, уже на второмъ засѣданіи доложено было письмо жительствовавшаго въ Петербургѣ полковника А. А. Писарева, который, посылая Обществу въ даръ свои книги, изъявлялъ желаніе баллотироваться въ дѣйствительные члены. Общество не могло пойти навстрѣчу желанію Писарева, но, вѣроятно, этотъ случай былъ однимъ изъ мотивовъ, по которымъ Общество къ концу перваго года своего существованія рѣшило ходатайствовать передъ Министромъ объ утвержденіи дополненій къ уставу (§§ 48—53), опредѣляющихъ положеніе „отсутствующихъ“ дѣйствительныхъ членовъ.

Въ развитіе 35 § устава, говорившаго о приготови-

тельныхъ собраніяхъ, въ третьемъ засѣданіи (11 ноября 1811 г.) было постановлено: „Членамъ Приготовительнаго Собранія, по повѣсткѣ отъ г. Предсѣдателя, сбираться за недѣлю до обыкновеннаго засѣданія въ залѣ библіотеки Общества и разсматривать представленныя сочиненія въ присутствіи самихъ сочинителей, Дѣйствительныхъ Членовъ, кои имѣютъ быть каждый разъ приглашаемы въ собраніе“.

Въ томъ же засѣданіи былъ дополненъ § 41 устава, говорившій объ издательской дѣятельности Общества. Собраніе постановило: „За представляемые отъ Членовъ, Сотрудниковъ и постороннихъ любителей рукописи полезныхъ сочиненій и преимущественно классическихъ, предварительно разсмотрѣнныя и одобренныя, выдавать деньги сочинителю по желанію его, или по отпечатаніи книги за двѣсти экземпляровъ по продажной цѣнѣ безъ переплета, или же по выручкѣ собраніемъ издержекъ за книгу двѣ трети изъ прибыльной суммы, а достальное присоединять къ капиталу Общества. При повторяемомъ изданіи сочинитель книги каждый разъ пользуется упомянутыми выгодами“.

Дополненіе § 41 устава вызвано было начавшейся издательскою дѣятельностью Общества.

Въ третьемъ засѣданіи (14 ноября 1811 г.) было постановлено издавать читаемыя въ Обществѣ сочиненія въ стихахъ и прозѣ особыми книжками, по одной черезъ каждые три мѣсяца, подъ заглавіемъ „Труды Общества Любителей Россійской Словесности“ и ежегодно печатать по одной книжкѣ „Лѣтописей Общества“, „въ которыхъ должны быть помѣщаемы протоколы засѣданій и принадлежащія къ нимъ входящія бумаги подъ смотрѣніемъ Секретаря“. Согласно § 32, были избраны редакторы: Мерзляковъ и Побѣдоносцевъ. Къ концу разсматриваемаго періода первыя двѣ части вышли изъ печати (о выходѣ 1 части было заявлено въ засѣданіи 19 марта 1812 г., а 2 часть раздавалась въ засѣданіи 4 мая 1812 г.); 3 и 4 части вышли лѣтомъ 1812 г., уже послѣ прекращенія занятій Общества.

Въ этотъ же начальный періодъ своего существованія Общество задумало еще нѣсколько изданій и отчасти приступило къ ихъ осуществленію. Такъ, въ первомъ засѣданіи было постановлено „собрать рѣчи умершихъ профессоровъ Московскаго Университета, при торжественныхъ случаяхъ произнесенныя, прибавить къ нимъ біографическія извѣстія о сочинителяхъ и потомъ приступить къ напечатанію оныхъ“ [1]). Редакція этого изданія была поручена Прокоповичу-Антонскому и Гаврилову. Въ засѣданіи 14 ноября было постановлено издать „Собраніе лучшихъ прозаическихъ и стихотворныхъ сочиненій“ въ 2-хъ томахъ, „которое составило бы небольшую, дешевую, но полезную книгу для обучающагося юношества“. Мерзляковъ, которому было поручено это дѣло, представилъ планъ изданія, одобренный Обществомъ.

На первомъ засѣданіи Общества (29 сент. 1911 г.) А. А. Прокопоповичъ - Антонскій обратился къ присутствующимъ съ рѣчью [2]). Онъ началъ ее съ изложенія заслугъ Московскаго Университета передъ русскимъ словомъ, вспомнилъ Вольное Россійское Собраніе, тепло помянулъ его членовъ, особенно Мелиссино и Хераскова, профессоровъ Барсова и Зыбелина, припомнилъ собранія питомцевъ Университета и изданные ими труды. „Прежнія Общества“,— заканчиваетъ онъ свою историческую справку, — не бывъ утверждены Верховною властью, при неблагопріятныхъ обстоятельствахъ прекращались. Мы можемъ питать себя пріятною надеждою, что наше Общество будетъ твердо и ненарушимо. Оно основано на правилахъ Устава Университета и одобрено Высочайшимъ соизволеніемъ“.

Въ дальнѣйшемъ изложеніи ораторъ подробно остановился на задачахъ Общества.

---

[1]) Списокъ рѣчей, собранныхъ и представленныхъ Обществу Конст. Калайдовичемъ, приложенъ къ протоколу 2 засѣданія (22 окт. 1811 г.). Труды, ч. IV, ст. 53.

[2]) Въ „Трудахъ“ рѣчь Прокоповича-Антонскаго названа „Рѣчью при открытіи Общества“, въ „Лѣтописяхъ“—рѣчью „О преимуществахъ и недостаткахъ Россійскаго языка“.

„Русскій языкъ,—говорилъ онъ,— богатъ и силенъ, величественъ и пріятенъ; въ громкихъ одахъ Ломоносова возноситъ душу; въ игривыхъ изображеніяхъ Богдановича плѣняетъ. Мы имѣемъ многихъ Витій и Стихотворцевъ, которые, возвышая достоинство Русскаго Слова, возвышаютъ и славу Россіянъ. Однако откровенно должны признаться, что не во всѣхъ еще родахъ краснорѣчія можемъ представить образцовыя творенія, какими изобилуютъ древніе и новѣйшіе просвѣщенные народы. У насъ нѣтъ Философовъ-писателей, которые утвердили бы правильность и точность слога; нѣтъ Боало и Аддисоновъ, которые показали бы вмѣстѣ правила и образцы изящнаго вкуса“.

Намъ нужно много работать. Намъ необходима систематическая, основательная грамматика, необходимъ словарь, объясненіе синонимовъ; намъ необходимо тщательное изученіе „Словенскаго языка“, изобильнаго и неизсякаемаго источника русскаго; намъ необходимы переводы: „при недостаткѣ природныхъ классиковъ, при недостаткѣ собственныхъ образцовыхъ писателей во всѣхъ родахъ слога, мы должны заимствовать красоты въ переводѣ иностранныхъ лучшихъ писателей, особливо древнихъ“. Намъ необходимы ученыя книги, „которыя обогащали бы насъ понятіями и средствами изображать ихъ, которыя даровали бы собственность и опредѣленность слогу“; намъ настоятельно нужны просто „пріятныя и полезныя для чтенія сочиненія, отъ которыхъ бы повсемѣстно распространялось чувство изящнаго въ народѣ“; нужна намъ „здравая, безобидная и безпристрастная критика, которая безъ оскорбленія обращала бы вниманіе наше на ошибки“, наконецъ, „въ лучшемъ состояніи гражданъ“ не хватаетъ любви къ родному языку, вкуса и разборчивости...

Кончая свою рѣчь, Прокоповичъ-Антонскій обратился къ сочленамъ съ призывомъ: „Обратите прилежное вниманіе на Отечественную Словесность: слава и могущество народовъ возвышается Словомъ; въ немъ печать и безсмертіе Великихъ“.

Рѣчь предсѣдателя носила програмный характеръ, опредѣляла собою характеръ и направленіе дѣятельности молодого Общества. Вѣрное господствовавшимъ тогда взглядамъ, видѣвшимъ въ литературѣ лабораторію, предназначенную для выработки „просвѣщеннаго“ языка, — взглядамъ, нашедшимъ себѣ выраженіе и въ тѣхъ статьяхъ устава, которыя говорили о задачахъ Общества,—послѣднее съ первыхъ же шаговъ своей дѣятельности обратилось къ изученію языка. Уже на второмъ засѣданіи Прокоповичъ-Антонскій прочелъ разсужденіе „о различіи удареній въ однихъ и тѣхъ же словахъ и примѣры онымъ по церковному и гражданскому произношенію“. Онъ просилъ Общество обратить вниманіе на то, „въ какихъ словахъ правильно и въ какихъ неправильно мы отступаемъ отъ Славянскаго языка“. Въ пятомъ засѣданіи (30 дек. 1811 г.) Общество слушаетъ докладъ А. В. Болдырева—„Разсужденіе о глаголѣ“, въ 8-мъ (24 февр. 1812 г.)—его же „Разсужденіе о средствахъ исправить ошибки въ глаголахъ“. Въ седьмомъ засѣданіи (27 янв. 1812 г.) сотрудникъ Калайдовичъ докладывалъ „Разсужденіе о синонимахъ“; онъ же въ 11 засѣданіи предложилъ вниманію Общества вопросъ: „На какомъ языкѣ написана Пѣснь о полку Игоря: на древнемъ ли Славянскомъ, существовавшемъ въ Россіи до перевода книгъ Священнаго Писанія, или на какомъ нибудь областномъ нарѣчіи?“ Наконецъ, въ числѣ задачъ оглашенныхъ на торжественномъ собраніи 7 іюня 1812 года, была одна, предлагавшая „показать причины измѣненія Русскаго языка, вліяніе, полученное имъ отъ иностранныхъ языковъ, какъ-то: Польскаго, Латинскаго, Нѣмецкаго и Французскаго, и выгоды и невыгоды, отъ сего происходящія“.

Въ своихъ симпатіяхъ Общество твердо стало подъ знамя классицизма. Неусыпно бодрствующимъ стражемъ старины передъ лицомъ начавшей надвигаться опасности былъ А. Ѳ. Мерзляковъ, одинъ изъ дѣятельнѣйшихъ членовъ Общества. Онъ негодуетъ [1]) на переводчиковъ, кото-

[1]) Въ „Разсужденіи о Россійской словесности въ нынѣшнемъ ея состояніи“. Труды, ч I.

рые „бросаются въ романы“, на сочинителей „путешествій“, на книгопродавцевъ, не желающихъ „и въ руки взять книги, имѣющей важное заглавіе“; онъ съ презрѣніемъ говоритъ о „пѣсенкахъ, мадригалахъ, исторійкахъ“, привязывающихъ къ себѣ читающую публику, особенно въ высшемъ классѣ, который „смотритъ на Ученыхъ съ милостивою гордостью“. Ему жаль, что „новорожденные пустые романы часто тѣснятъ и гонятъ съ полокъ старыхъ почтенныхъ дѣтей литературной ревности, и даже не рѣдко переводной Камоэнсъ, Мильтонъ, Телемакъ или Гомеръ служатъ оберткою всякихъ уродовъ Дюкредюмениля“.

Понимая, что „поздно уже заставлять насъ писать языкомъ Славянскимъ“, онъ рекомендуетъ искусно имъ пользоваться, ставитъ въ примѣръ Ломоносова, „у котораго всѣ Славянофилы должны учиться“...

Въ засѣданіяхъ Общества онъ дважды читаетъ отрывки изъ Тассова „Освобожденнаго Іерусалима“, „Посланіе Пенелопы къ Улиссу“ изъ Овидіевыхъ „Героидъ“, переводы Гораціевыхъ одъ и собственную тяжелую похвальную оду князю Голицыну, основателю Голицынской больницы.

Въ томъ же духѣ непреклоннаго классицизма выступалъ Плавильщиковъ съ рѣчью о заслугахъ Хераскова, Каченовскій, обозрѣвавшій русское духовное краснорѣчіе первой половины XVIII в. [1]) и особенно цѣнившій въ Ѳеофанѣ Прокоповичѣ „искусное расположеніе частей слова, ибо наиболѣе по расположенію частей безошибочно судить можно объ успѣхахъ витійства“...

Ѳ. Ѳ. Кокошкинъ, пользовавшійся репутаціей хорошаго чтеца, знакомилъ Общество съ классической трагедіей, выступая со сценами изъ „Смерти Цезаревой“ и „Меропы“ Вольтера. Гр. Салтыковъ читалъ двѣ сцены изъ „Эсѳири“ Расина. И молодые сотрудники работали въ духѣ своихъ старшихъ товарищей: Гудима-Левковичъ представилъ для чтенія двѣ оды Горація, И. П. Голенищевъ-Кутузовъ—пе-

---

[1]) „Взглядъ на успѣхи Россійскаго витійства“—Труды, ч. I.

реведенный съ латинскаго „Разговоръ о витіяхъ или о причинахъ упадка краснорѣчія“.

Двѣнадцатое (торжественное) засѣданіе, состоявшееся 7 іюня 1812 г., было послѣднимъ передъ длительнымъ перерывомъ въ дѣятельности Общества, вызваннымъ нашествіемъ непріятеля въ Москву.

II.

3 декабря 1815 г. возобновились засѣданія Общества, прерванныя нашествіемъ французовъ. Какъ свидѣтельствовалъ въ офиціальной бумагѣ попечитель Голенищевъ-Кутузовъ, возстановленіемъ своимъ Общество было обязано единственно „достохвальной дѣятельности“ Прокоповича-Антонскаго [1]).

Первое засѣданіе почти цѣликомъ было посвящено выясненію дѣлъ Общества послѣ пережитыхъ Москвою невзгодъ.

Оказалось, что университетская типографія, въ которой находились на складѣ четыре вышедшихъ изъ печати тома „Трудовъ“ Общества, „претерпѣла пожаръ и разграбленіе отъ непріятеля“, причемъ однако значительная часть изданій уцѣлѣла; протоколы и относящіяся къ нимъ бумаги, мѣдныя доски для дипломовъ и для титульнаго листа изданій Общества и печать уцѣлѣли, благодаря заботамъ предсѣдателя; наконецъ, вся библіотека Общества сгорѣла вмѣстѣ съ главнымъ корпусомъ Университета, въ которомъ она помѣщалась.

На второмъ засѣданіи Общество узнало, что двое изъ его комиссіонеровъ, титулярный совѣтникъ Сущовъ и книгопродавецъ Глазуновъ, разоренные пожаромъ, не только не могутъ внести слѣдуемыхъ Обществу денегъ, но даже не могутъ точно выяснить своихъ обязательствъ по отношенію къ нему [2]).

---

[1]) Труды, ч. VIII, 22.

[2]) Глазуновъ погашалъ свой долгъ книжными пожертвованіями.

Вскорѣ жизнь Общества вошла въ свою колею, и до начала 20-хъ годовъ оно жило по-прежнему дѣятельной жизнью.

Во главѣ Общества продолжалъ стоять Прокоповичъ-Антонскій, предсѣдательствовавшій до 10 октября 1826 г. Ближайшимъ его помощникомъ и однимъ изъ дѣятельнѣйшихъ членовъ былъ А. Ѳ. Мерзляковъ, — „временный предсѣдатель“ до 29 апрѣля 1829 г.

Секретарскія обязанности несъ до 29 окт. 1821 г. М. Т. Каченовскій, а затѣмъ И. И. Давыдовъ, отказавшійся отъ должности одновременно съ Прокоповичемъ-Антонскимъ. Членами приготовительнаго собранія долгое время были Мерзляковъ, Цвѣтаевъ, Побѣдоносцевъ и Кокошкинъ, котораго съ 28 марта 1819 г. по 29 октября 1821 г. замѣнялъ В. В. Измайловъ. 29 октября 1821 г. вмѣсто Побѣдоносцева вступилъ Каченовскій, а должность временнаго секретаря занялъ М. А. Дмитріевъ. Безсмѣннымъ казначеемъ, исполнявшимъ свои обязанности и послѣ ухода Прокоповича-Антонскаго, былъ Дружининъ.

Средства Общества, какъ и въ первый годъ его существованія, пополнялись доходами съ изданій, взносами за дипломы дѣйствительныхъ членовъ [1]) и пожертвованіями. Однажды (29 октября 1821 г.) пришлось прибѣгнуть къ экстренной мѣрѣ—къ подпискѣ между членами, которая дала 820 р., причемъ, какъ и ранѣе въ подобномъ случаѣ, крупнѣйшимъ жертвователемъ былъ предсѣдатель. Было въ эти годы нѣсколько пожертвованій со спеціальнымъ назначеніемъ. Такъ, неизвѣстное лицо внесло 200 руб. для выдачи въ награду сотрудникамъ Общества за лучшее разсужденіе, „предметомъ коего должны быть дѣянія и подвиги славнѣйшихъ Полководцевъ, Министровъ, Писателей, Вельможъ и другихъ великихъ людей нашего

---

[1]) Доходы по этой статьѣ нѣсколько увеличились съ тѣхъ поръ, какъ были утверждены дополнительныя статьи устава объ „отсутствующихъ членовъ“ (объ этомъ было сообщено въ засѣданіи 22 января 1816 г.).

отечества". Другой неизвѣстный пожертвовалъ 15 р. на библіотеку. Заслуживаютъ вниманія пожертвованія въ пользу недостаточныхъ студентовъ для выдачи по усмотрѣнію Общества: 300 р. отъ неизвѣстнаго, болѣе мелкія суммы отъ Филомаѳитскаго и Н. Н. Лажечникова.

Въ связи съ пожертвованіями послѣдняго рода стоитъ учрежденіе Обществомъ стипендіи для одного изъ студентовъ, „въ Словесности Отечественной успѣхи оказавшихъ"; какъ фондъ этой стипендіи, въ сохранную казну было внесено 5000 р. ассигнаціями. Первымъ стипендіатомъ Общества былъ студентъ Слободчиковъ 2-ой, который въ засѣданіи 10 ноября 1823 года прочелъ переведенный изъ Сенеки отрывокъ „О постоянствѣ мудраго" и о которомъ дали одобрительные отзывы профессора [2]). „Жалованья" ему было положено 200 руб.

Какъ сказано выше, библіотека Общества сгорѣла въ 1812 году.

Принимая мѣры къ ея возобновленію, Общество прежде всего обратилось къ членамъ съ просьбой о присылкѣ ихъ сочиненій. Просьба, какъ это видно изъ протоколовъ, была встрѣчена сочувственно, и быстро было положено основаніе новой библіотеки. Ея быстрый ростъ побудилъ Общество учредить особую должность „хранителя библіотеки". Избранный библіотекаремъ Д. Н. Вельяшевъ-Волынцевъ очень недолго исполнялъ свои обязанности: его избрали 18 мая 1818 г., а до слѣдующаго засѣданія, 22 іюня,

---

[2]) Будучи стипендіатомъ, Слободчиковъ читалъ въ засѣданіяхъ Общества переводъ рѣчи Цицерона противъ Катилины и переведенные съ арабскаго языка отрывки: „Великодушіе Рашида" и „Несчастіе".

Слободчикову была назначена стипендія по постановленію Общества. Впослѣдствіи оно отказалось отъ права избирать стипендіата, предоставивъ его Университету, который долженъ былъ увѣдомлять Общество объ избранномъ студентѣ, дабы оно „могло пріобщить его къ своимъ сотрудникамъ и руководить его въ Россійской Словесности" (Засѣданіе 2 ноября 1829 г.). Въ архивѣ Общества находятся два отношенія университетскаго начальства: отъ 27 сентября 1829 г. и отъ 14 апрѣля 1830 г.; въ первомъ сообщается, что съ 1826 г. никто изъ студентовъ не пользовался стипендіей Общества, а второе извѣщаетъ, что стипендіатомъ состоитъ своекоштный студентъ Василій Межевичъ.

онъ не дожилъ. Его мѣсто занялъ Побѣдоносцевъ, уступившій его 29 октября 1821 г. И. М. Снегиреву, въ помощь которому былъ данъ сотрудникъ И. Н. Басалаевъ. Въ 1823 г. Снегиревъ напечаталъ каталогъ, изъ котораго видно, что библіотека Общества заключала въ себѣ 297 названій въ 652 томахъ, не считая занесенной въ особый списокъ библіотеки Вельяшева-Волынцева, пожертвованной Обществу и состоявшей изъ 457 томовъ. Общество слѣдило за библіотекой и время отъ времени, главнымъ образомъ передъ годичнымъ торжественнымъ собраніемъ, поручало кому-нибудь изъ членовъ ея ревизію [1]). Уже послѣ Прокоповича, въ годы упадка дѣятельности Общества, при С. Г. Строгановѣ, библіотека Общества была присоединена къ университетской библіотекѣ [2]).

Издательская дѣятельность Общества въ разсматриваемый нами періодъ достигла значительнаго развитія. Какъ сказано было выше, четыре части „Трудовъ Общества Любителей Россійской Словесности“ были отпечатаны еще въ 1812 г. По возобновленіи занятій, съ 1816 г., когда въ засѣданіи 20 мая было постановлено немедленно приступить къ изданію пятой части „Трудовъ“, и до 1821 г. вышли въ свѣтъ V—XX части этого изданія [3]).

Въ засѣданіи 29 октября 1821 г. было постановлено прекратить изданіе „Трудовъ“, а сочиненія членовъ и „постороннихъ любителей Словесности“ впредь издавать подъ заглавіемъ: „Сочиненія въ прозѣ и стихахъ“, наблюдая,

---

[1]) Въ 1824 г. въ библіотекѣ была обнаружена покража (судя по собственноручнымъ отмѣткамъ Снегирева въ каталогѣ книгъ, пожертвованныхъ Вельяшевымъ-Волынцевымъ, пропало не менѣе 131 тома). По этому поводу Снегиревъ дѣлаетъ въ дневникѣ 4 февраля 1824 г. слѣдующую любопытную замѣтку: „Вагнеръ сказывалъ мнѣ, что онъ гадалъ у ворожеи о пропавшихъ книгахъ О. Л. С. и что ворожея ему сказала, что похитилъ ихъ бѣлокурый мужчина низкаго росту (онъ думаетъ на г. Васильева) и что какъ скоро узнаетъ объ этомъ, то бы скорѣе брать мѣры „иначе увезутъ въ деревню“.

[2]) Въ дневникѣ Снегирева подъ 1 марта 1837 г. значится: „Продолжалъ сдачу Коршу (Евг. Ѳедор.) библіотеки Общества Л. Слов.“.

[3]) Въ т.т. IV, VIII, XII, XVI и XX помѣщены протоколы первыхъ 56 засѣданій подъ общимъ заглавіемъ „Лѣтописи Общества“.

чтобы каждая часть, изъ 20 печатныхъ листовъ состоящая, заключала въ себѣ и лѣтописи Общества". Съ 1822 по 1829 г. вышло семь томовъ „Сочиненій" съ подзаголовкомъ, сохранившимъ прежнее названіе „Трудовъ". Протоколы печатались въ каждомъ томѣ [1]). Главный трудъ по редактированію изданій Общества несли Мерзляковъ, Побѣдоносцевъ, Болдыревъ, Вельяшевъ, Давыдовъ и сотрудникъ Чюриковъ, причемъ отдѣлы прозы и поэзіи всегда дѣлились между разными лицами.

Вскорѣ послѣ возобновленія своихъ занятій Общество приступило къ изданію „Рѣчей, произнесенныхъ въ торжественныхъ собраніяхъ Императорскаго Московскаго Университета русскими профессорами онаго съ краткими ихъ жизнеописаніями". Въ 1819, 1820 и 1821 г.г. вышли послѣдовательно три тома „Рѣчей", изданныхъ по плану, составленному Давыдовымъ, и съ его-же предисловіемъ.

Четвертый томъ вышелъ въ 1823 г. и является дополнительнымъ, заключая въ себѣ „слова и разсужденія, прежде непапечатанныя за тѣснотою назначенныхъ предѣловъ и по рѣдкости и давности сихъ сочиненій, кои не могли быть вскорѣ отыскапы". Редакторами „Рѣчей" и составителями біографическихъ очерковъ были Прокоповичъ-Антонскій, Гавриловъ, Давыдовъ, Побѣдоносцевъ и Снегиревъ.

Послѣднимъ изданіемъ Общества за разсматриваемые годы было сочиненіе сотрудника Войцеховича „Краткое начертаніе теоріи изящныхъ искусствъ", написанное подъ руководствомъ М. Т. Каченовскаго; Общество постановило, по выручкѣ издержекъ по печатанію, „достальные екземпляры обратить въ пользу сочинителя".

Изданіе „Трудовъ", „Сочиненій", „Рѣчей" и книги Войцеховича осуществило лишь часть задуманныхъ издательскихъ предпріятей Общества, — многимъ изъ нихъ не суждено было осуществиться. Такъ, не осуществилось изда-

---

[1]) Въ „Сочиненіяхъ" помѣщены протоколы 57—85 засѣданій.

ніе латинскихъ рѣчей московскихъ профессоровъ, о чемъ говорилось въ предисловіи 4-й части русскихъ рѣчей; не состоялись классическое изданіе одъ Ломоносова и „Піитики“ Аристотеля, переведенной Вороновымъ; не были изданы „Словарь синонимовъ“ и „Словарь россійскій, по этимологическому порядку расположенный“ (отдѣльныя части его впрочемъ помѣщались въ „Трудахъ“ и „Сочиненіяхъ“); наконецъ, не получила осуществленія возникшая было мысль издать сочиненія, „относящіяся до изслѣдованія русскаго языка и теоріи онаго“, выбранныя изъ всѣхъ 27 томовъ „Трудовъ“ Общества.

Дѣятельность Общества, прерванная непріятельскимъ нашествіемъ, возобновилась въ атмосферѣ того патріотическаго подъема, который охватилъ Россію въ 1812—1815 г.г.

Рѣчь, произнесенная предсѣдателемъ при возобновленіи занятій Общества [1]), говорила о „врагахъ, изнемогшихъ и исчезнувшихъ, какъ прахъ, взметаемый вѣтромъ отъ лица земли“, о Москвѣ, которая „подъемлетъ изъ развалинъ главу свою и обновляется, какъ орля юность“, а больше всего о „Великомъ Самодержцѣ Россійскомъ, который внимаетъ гласу человѣчества, гласу Божескаго Милосердія— щадитъ Францію, въ примѣръ и наученіе всѣмъ владыкамъ“, который, „почтивъ прахъ великихъ Генриковъ и Людовиковъ, безсмертныхъ Фенелоновъ и Боссюэтовъ, Бюфоновъ и Расиновъ, научаетъ народы почитать добродѣтель и достоинства и въ самыхъ врагахъ своихъ“.

Въ Общество, какъ одинъ изъ крупнѣйшихъ центровъ тогдашней литературной жизни, стали въ изобиліи поступать произведенія патріотической лирики.

„Бѣлогородскій штатный училищъ смотритель“ Юшковъ прислалъ „Пѣснь на освобожденіе царствующаго града Москвы“, профессоръ Казанскаго Университета Городчаниновъ—двѣ „Кантаты на побѣды надъ Франціей“ и „Гласъ вѣрноподданнаго“, графъ Хвостовъ двѣ оды—„Благодаре-

---

[1]) Труды, т. V.

ніе Европы“ и „На вторичное вступленіе сыновъ Европы въ Парижъ“.

Въ тонъ патріотической прозѣ и поэзіи раздается на засѣданіяхъ Общества защита родного языка: она звучитъ опредѣленнѣе, чѣмъ это было раньше, облекаясь иногда въ форму сатиры.

Весьма характерно въ этомъ отношеніи письмо неизвѣстной особы, читанное въ засѣданіи 23 марта 1819 г.

„Недавно,—пишетъ неизвѣстный авторъ, подписавшійся III—ій,—въ одномъ изъ такихъ обществъ, въ которомъ все, кромѣ воздуха, выписано изъ Парижа, и гдѣ, забывая на время всѣ заботы, наши щеголи и щеголихи мечтаютъ, что они точно въ Парижѣ,—вздумалъ было я разрушить очарованіе, сказавши нѣсколько словъ по-русски;—признаюсь, ето дерзость; но и что же изъ того вышло? Вообразите себѣ шумную толпу народа, надъ которой вдругъ обрушился громовой ударъ: точно такое же дѣйствіе произвели мои слова. Въ минуту всѣ умолкли и обратились на меня,—еще минута, и всѣ заговорили:—вы предвидите, Милостивые Государи, что по естественному порядку разговора предметомъ его долженъ былъ сдѣлаться Русскій языкъ; хотя, правду сказать, такой порядокъ, несмотря на безпрестанныя *à propos*, случается здѣсь очень рѣдко,—однакожь на сей разъ вы не ошибаетесь. Нужно было присутствіе духа, и я со всѣмъ жаромъ принялся защищать его.—Два или три человѣка пожилыхъ лѣтъ держали мою сторону; всѣ прочіе вооружились противъ меня. Я началъ говорить о силѣ нашего языка, о его величіи, богатствѣ—меня и слушать не хотѣли. „Къ чему тамъ сила“,—говорили однѣ, „гдѣ должна быть нѣжность?“—„Кто требуетъ вашего величія?“ — говорили другіе: оно ничего не значитъ безъ приятности“,—„Завидной языкъ“, повторяли молодые люди, „на которомъ самъ Вольтеръ не нашелся бы сказать ни одного остраго слова!“—Наконецъ, къ разговору присоединились женщины и заявили, что нельзя говорить на русскомъ языкѣ, „въ которомъ нѣтъ даже ни

Шарадъ, ни Каламбуровъ". Послѣднее особенно задѣло автора и, въ поученіе своихъ собесѣдницъ, онъ приложилъ къ письму 13 шарадъ [1]).

Вообще выпады противъ французовъ звучатъ въ это время рѣзко-опредѣленной нотой. Открывая засѣданія возобновленнаго Общества, Прокоповичъ-Антонскій нападалъ на „исполинскую алчность" Франціи, на „развращеніе нравовъ" ея сыновъ, на распространившіяся изъ нея „обольстительныя, но ложныя мудрованія", проникшія и къ намъ, ибо Россія давно уже „собирала изчадія Галловъ подъ кровъ свой, согрѣвала въ нѣдрахъ своихъ змій ухищренныхъ", которыхъ нерѣдко „предпочитала кровнымъ чадамъ своимъ", жертвуя своимъ нарѣчіемъ, своими обычаями, освященными древностью [2]).

Въ томъ же тонѣ говорилъ Мерзляковъ [3]), который впрочемъ главное вниманіе обратилъ на благія послѣдствія бури, пронесшейся надъ Россіей. „Нынѣшняя брань",— говорилъ онъ,—„весьма много способствовала распространенію просвѣщенія въ Отечествѣ нашемъ. Огнь сопротивленіемъ раздражается: нуждою и необходимостью изощряется разумъ. Благородные юноши Россіи теперь знаютъ сами ту Европу, о которой прежде твердили имъ льстивые, злонамѣренные учители; теперь чувствуютъ, что нѣтъ подъ солнцемъ земли для нихъ любезнѣе, какъ отечественная; нѣтъ святѣе нравовъ, какъ нравы ихъ предковъ; нѣтъ благодѣтельнѣе Правительства, какъ то, которое печется о благѣ семействъ ихъ".

Для Мерзлякова очевиденъ возвратъ къ національнымъ основамъ жизни. „Теперь уже Русской дворянинъ ищетъ Русскаго учителя; теперь уже не текутъ къ намъ съ толикимъ нахальствомъ и дерзостью наемные сіи наставники"... „Русскіе паки возвращаются къ стариннымъ своимъ обы-

---

[1]) „Труды", т. XVI.
[2]) „Труды", т. V, стр. 8—9.
[3]) „Труды", т. V.

чаямъ, простотѣ и важности; въ лучшихъ обществахъ болѣе начинаютъ любить языкъ свой, свои нравы, болѣе гордятся именемъ Русскаго".

Программа дѣятельности Общества осталась прежней: изученіе языка, какъ „корня и древа", и словесности, какъ „плодовъ и цвѣтовъ, украшающихъ оное", по выраженію Мерзлякова, который, говоря о предстоящихъ работахъ Общества, не развивалъ подробнаго плана, а отсылалъ слушателей къ рѣчи Прокоповича-Антонскаго, произнесенной при основаніи Общества.

Языкъ занималъ первенствующее мѣсто въ занятіяхъ Общества за разсматриваемый нами періодъ. Разсужденія К. Ѳ. Калайдовича „О церковномъ языкѣ", „О грамматическихъ родахъ въ русскомъ языкѣ", „О Бѣлорусскомъ нарѣчіи", письмо „О русскомъ синтаксисѣ" Кошанскаго, разсужденіе Каченовскаго „О славянскомъ языкѣ въ особенности церковномъ", работы Давыдова („О порядкѣ словъ"), Кулжинскаго („О необходимости и пользѣ славянскаго языка"), наконецъ, прочтенное въ засѣданіи 31 января 1820 г. знаменитое „Разсужденіе о славянскомъ языкѣ" А. Х. Востокова, — вотъ самыя крупныя работы членовъ Общества по языку за наиболѣе оживленные годы его дѣятельности въ первой четверти XIX ст.

Съ самаго своего основанія занятое мыслью объ изданіи этимологическаго словаря, Общество продолжало дѣятельно работать въ этомъ направленіи, привлекая къ дѣлу почти всѣхъ наиболѣе активныхъ своихъ членовъ. Помимо отдѣльныхъ буквъ составлявшагося словаря, оно печатаетъ въ своихъ изданіяхъ сборники провинціальныхъ словъ и оборотовъ, которые стали поступать въ особенно значительномъ количествѣ съ тѣхъ поръ, какъ Общество снеслось по этому поводу съ директорами провинціальныхъ гимназій Московскаго учебнаго округа.

Въ связи съ изученіемъ русскаго языка и подъ несомнѣннымъ вліяніямъ того возвращенія къ національной старинѣ, о которомъ говорилъ Мерзляковъ, замѣчается въ

А. А. Писаревъ.

И. А. Двигубскій.

занятіяхъ Общества новая струя: тяга къ изученію пережитковъ стараго быта, появленіе этнографическихъ интересовъ. Такъ, Макаровъ читаетъ большое, занявшее два засѣданія, сообщеніе „О старинныхъ русскихъ праздникахъ и обычаяхъ“ и „Преданіе объ урочищѣ Курьи-Ножки“, А. Г. Глаголевъ — „О характерѣ русскихъ застольныхъ и хороводныхъ пѣсенъ“, Снегиревъ дѣлаетъ доклады о пословицахъ и о простонародныхъ картинкахъ[1]).

Въ области собственно „изящной словесности“ работы Общества за этотъ періодъ представляютъ большой интересъ нѣкоторыми любопытными подробностями встрѣчи двухъ направленій—стараго классицизма и новой школы, объединенной именемъ Карамзина.

Въ общемъ работы Общества по вопросамъ литературы, какъ и въ первый годъ его существованія, были ясно окрашены классическими симпатіями. Общество слушало разсужденія Мерзлякова „О характерѣ трехъ греческихъ трагиковъ“, „Объ истинныхъ качествахъ поэта и оратора“, сдѣланный имъ же „Разборъ VIII оды Ломоносова“ (которая „въ приличномъ мѣстѣ“ была прочтена Ѳ. Ѳ. Кокошкинымъ), его переводы изъ Эсхила, Пиндара и Тасса; И. И. Давыдовъ читалъ отрывки изъ „Цицеронова разсужденія о старости“; неутомимый Шатровъ чуть не въ каждомъ публичномъ собраніи декламировалъ свои переложенія псалмовъ, молодые сотрудники переводили Овидія и Горація, наконецъ, неоднократно на засѣданіяхъ Общества читались отрывки изъ „Иліады“ въ переводѣ Н. И. Гнѣдича.

Классической стариной вѣяло и отъ разсужденій о критикѣ, важность которой особливо подчеркивалъ Мерзляковъ въ рѣчи при возобновленіи занятій Общества: „мы обязаны быть, — говорилъ онъ, — болѣе полезными, нежели пріятными: устремлять взоры далѣе, заниматься предме-

---

[1]) По поводу замѣчаній, сдѣланныхъ ему о послѣднемъ сообщеніи, Снегиревъ записалъ въ дневникѣ подъ 23 мая 1823 г.: „Водянымъ поэтамъ, литературнымъ карбонаріямъ Русская старина не нравится“.

тами болѣе прочными, болѣе важными; особенно *критика* должна входить въ составъ занятій нашихъ"[1]). Вѣроятно, этимъ призывомъ Мерзлякова вызвано было разсужденіе Цвѣтаева „О нравственныхъ качествахъ критика"[2]). Какъ „юриспрудентъ", Цвѣтаевъ сравнивалъ критику съ судебной властью. „Населеніе умножается, собственности увеличиваются, кругъ торговли распространяется; съ симъ рождаются споры, несправедливыя требованія, тяжбы; тогда нуженъ законъ и судія; они постановляютъ права каждаго, распредѣляютъ владѣнія, обезпечиваютъ владѣльцевъ, защищаютъ ихъ отъ неправды и насилія. Такъ бываетъ и въ области Словесности. Распространяется она съ успѣхами въ Наукахъ, умножается число писателей и вмѣстѣ сочиненій всякаго рода; тогда долженъ воцариться вкусъ, должны дѣйствовать законы его; познавшій ихъ дѣлается судіею—критикомъ: онъ взвѣшиваетъ новыя сочиненія, опредѣляетъ цѣну и внутреннее достоинство ихъ, показываетъ иныхъ нравственную пользу и вліяніе на отечественное просвѣщеніе, напротивъ въ другихъ открываетъ передъ публикою недостатки и несовершенства, опасность и вредъ; отличаетъ произведеніе истиннаго таланта благонамѣреннаго писателя, имѣющаго въ виду пользу просвѣщенія и благо отечества, отъ порожденія суетнаго самомнѣнія, дерзкой предпріимчивости и низкаго корыстолюбія". Изъ этого опредѣленія Цвѣтаевъ выводитъ необходимыя условія, которымъ долженъ удовлетворять критикъ: онъ долженъ быть безпристрастенъ въ хвалѣ и порицаніяхъ, долженъ „смотрѣть на сочиненіе, а не на сочинителя"; его цѣлью должно быть благо просвѣщенія, т. е. „усовершенствованіе той Науки, къ которой относится сочиненіе"; онъ не долженъ говорить тономъ рѣшительнымъ, диктаторскимъ,—его языкъ пусть будетъ благороденъ, а сужденія „основательны, утверждены на доказательствахъ несомнѣнныхъ, на при-

---

[1]) „Труды", т. V, 41.
[2]) „Труды", т. V, 68—81.

мѣрахъ образцовыхъ и во всемъ просвѣщенномъ свѣтѣ за таковые признанныхъ".

Отголоскомъ рѣчи Цвѣтаева явилось разсужденіе сотрудника Глаголева „О критикѣ и способѣ отвѣчать на неё (изъ „Піитики" Аристотеля)", подводившее фундаментъ подъ теоретическіе доводы „юриспрудента", и любопытное письмо графа Хвостова, вообще часто писавшаго въ Общество. Цвѣтаевъ говорилъ, что „критикъ долженъ принимать въ уваженіе даже лицо критикуемаго и сообразоваться съ онымъ въ тонѣ и выраженіяхъ своей критики... Критикъ долженъ даже уважать достоинство политическое критикуемаго". Хвостовъ противъ этого возражалъ: „Я думаю",—писалъ онъ,—что Государственному чиновнику большая противъ другихъ настоитъ надобность въ отдѣлкѣ своихъ сочиненій, и потому критика, которую г. Цвѣтаевъ опредѣляетъ весьма основательно, не должна щадить никакого лица для пользы просвѣщенія. Лавры и критика на Парнасѣ суть награды для всякаго, равно первому и четырнадцатому классу принадлежащія"[1]).

Въ самомъ началѣ своей дѣятельности Общество, видимо, тщательно отгораживало себя отъ представителей новой, молодой литературы. Въ іюлѣ 1811 г. Батюшковъ писалъ Гнѣдичу: „Что мнѣ сказать о Московскомъ Пантеонѣ? У насъ съ тобою одна участь, мой милый другъ: меня предлагали въ члены, и нѣкіи мужи отказали"[2]). Черезъ пять лѣтъ времена нѣсколько измѣнились, и 26 февраля 1816 г. Батюшковъ былъ избранъ въ члены Общества. Въ засѣданіи 26 мая того же года была читана присланная имъ рѣчь „О вліяніи легкой поэзіи на образованность и языкъ"[3]),—горячая апологія новой, легкой поэзіи, корни которой онъ находилъ еще у Ломоносова, „желавшаго обогатить русскій языкъ нѣжнѣйшими выраженіями Анакреоновой Музы". Батюшковъ отдавалъ должное „большимъ

---

1) „Труды", т. VIII, стр. 141.
2) Сочиненія Батюшкова, т. III, 132.
3) „Труды", т. VI, 45—62.

родамъ“ поэзіи, но не унижалъ передъ ихъ лицомъ и „малые роды“; онъ говорилъ, что въ „большихъ родахъ“ читатель, „увлеченный описаніемъ страстей, ослѣпленный живѣйшими красками Поэзіи, можетъ забыть недостатки и неровности слога“... и только критикъ „въ тишинѣ своей учебной храмины“ ихъ отмѣтитъ, въ „малыхъ же родахъ“ строгій судья самъ читатель, который требуетъ возможнаго совершенства, чистоты выраженія, стройности въ слогѣ, гибкости, плавности, а также „истинности въ чувствахъ“. Говоря о благотворномъ вліяніи легкой поэзіи на языкъ, Батюшковъ дѣлаетъ историческій обзоръ ея развитія; въ немъ онъ упоминаетъ, между прочимъ, о стихотвореніяхъ Карамзина, которыя „исполнены чувства“ и могутъ служить образцомъ „ясности и стройности мыслей и слога“, о балладахъ Жуковскаго, „сіяющихъ воображеніемъ часто своенравнымъ, но всегда пламеннымъ, всегда сильнымъ“, о нѣкоторыхъ посланіяхъ Воейкова, Пушкина [1]) и другихъ новѣйшихъ стихотворцевъ, „писанныхъ слогомъ чистымъ и всегда благороднымъ“. Въ концѣ концовъ, „всѣ роды хороши, кромѣ скучнаго, — говорилъ Батюшковъ:—въ Словесности всѣ роды приносятъ пользу языку и образованности. Одно невѣжественное упрямство любитъ и старается ограничить наслажденія ума. Истинная, просвѣщенная любовь къ искусствамъ снисходительна и, такъ сказать, жадна къ новымъ духовнымъ наслажденіямъ. Она ничѣмъ не ограничивается, ничего не желаетъ исключить и никакой отрасли словесной не презираетъ“.

Въ Обществѣ, которое не безъ основанія считалось одной изъ твердынь противо-Карамзинскаго направленія, эта рѣчь произвела переполохъ. „Эта рѣчь нашумѣла здѣсь,—

---

[1]) Меньше чѣмъ черезъ годъ послѣ рѣчи Батюшкова, 24 февраля 1817 г., въ засѣданіи Общества было прочтено В. Л. Пушкинымъ стихотвореніе „Анакреонова гробница“, сочиненіе „Александра Пушкина, воспитанника Царско-Сельскаго Лицея“ Послѣ того стихотворенія великаго поэта читались на засѣданіяхъ Общества еще два раза: 28 апрѣля 1817 г. („На возвращеніе Государя Императора изъ Парижа“) и 30 ноября 1817 г. („Безвѣріе“).

писалъ Батюшковъ Гнѣдичу въ сентябрѣ 1816 г.: — ты не удивишься, прочитавъ ее. Я истину осламъ съ улыбкой говорилъ“[1]).

Въ одномъ засѣданіи съ Батюшковымъ былъ избранъ въ члены Общества Жуковскій[2]). И его вступленіе въ Общество произошло не безъ протестовъ со стороны противниковъ новой поэзіи. Такъ, въ засѣданіи 22 февраля 1818 г. Мерзляковъ прочелъ письмо неизвѣстнаго изъ Сибири. По свидѣтельству М. А. Дмитріева[3]), въ письмѣ „явно указано было на *Адельстана* Жуковскаго, на двѣ огромныя руки, появившіяся изъ бездны, но его „Красный карбункулъ“ и „Овсяный Кисель“, какъ на злоупотребленіе гекзаметрами“. Въ напечатанномъ текстѣ письма („Труды“, т. XVI) прямыя указанія на Жуковскаго были выпущены[4]), но и безъ нихъ ясно, противъ кого вооружается авторъ, обрушиваясь на поэтовъ, слишкомъ легко обращающихся съ гекзаметрами, задавая притворно-наивные вопросы о томъ, что такое баллада и имѣетъ ли она правила и границы, не соглашаясь принимать „поздравленіе съ тѣмъ, что мы исполнились духомъ германскихъ поэтовъ“.

Несомнѣнно, къ Жуковскому же относятся нѣкоторыя мѣста фантастическаго разсказа А. Г. Глаголева „Снови-

---

[1]) Сочиненія Батюшкова, т. III, 401.

[2]) Изъ произведеній Жуковскаго на засѣданіяхъ Общества были прочтены: „Сказка Карбункулъ“ (27 октября 1817 г.), „Овсяный кисель“ (30 ноября 1817 г.), „Ея Императорскому Высочеству Государынѣ Великой Княгинѣ Александрѣ Ѳедоровнѣ“ (4 мая 1818 г.).

[3]) „Мелочи изъ запаса моей памяти“, 169.

[4]) По словамъ Дмитріева, письмо изъ Сибири не было предварительно прочтено въ приготовительномъ комитетѣ, который положился на Мерзлякова. Впечатлѣніе, произведенное письмомъ, усугублялось тѣмъ обстоятельствомъ, что на засѣданіи присутствовалъ самъ Жуковскій („Мелочи“, 167). Интереснѣе всего, что „неизвѣстнымъ“ авторомъ письма былъ самъ Мерзляковъ, на что указываютъ слѣдующія строки изъ его письма къ Погодину въ 1830 г.: „Гнѣдичъ, бывши здѣсь въ Москвѣ и квартируя у Кокошкина, самъ признавался предъ всѣми, что я первый началъ писать этимъ родомъ стиховъ (гекзаметрами), и укорялъ меня за то, что я послѣ возставалъ противъ нихъ спустя лѣтъ десять въ письмѣ моемъ изъ Сибири, читанномъ въ собраніи и напечатанномъ“ (Жизнь и труды Погодина, Н. Барсукова, т. III, 169).

дѣніе или судъ на Геликонѣ" („Труды", т. XVI), гдѣ собравшейся толпѣ поэтовъ Аполлонъ разрѣшаетъ писать гекзаметры, но лишь съ тѣмъ условіемъ, „чтобы ямбы, хореи и составленные изъ односложныхъ словъ спондеи поэты по своему произволу не превращали въ пиррихіи, совсѣмъ не свойственные языку Русскому; ибо какое то искусство, которое не имѣетъ опредѣленныхъ правилъ?" Аполлонъ спрашиваетъ толпу молодыхъ поэтовъ, въ какомъ родѣ поэзіи они пишутъ. Поэты, „носящіе въ сердцахъ своихъ стрѣлы любви безнадежной", отвѣчаютъ, что они пишутъ „въ новомъ и особенномъ родѣ, напримѣръ, въ альбомъ, къ Лидѣ, къ Нинѣ, къ Ней и тому подобное"... Аполлонъ читаетъ имъ строгую нотацію и заключаетъ ее разрѣшеніемъ писать стихи, но только такіе, „которые бы можно было отнести къ какому-нибудь извѣстному, принятому Музами и утвержденному вѣками роду Поэзіи".

Съ начала 20-хъ годовъ стали замѣчаться признаки упадка Общества. „Жаловались на недостатокъ прозаическихъ пьесъ и на лѣность членовъ", записываетъ въ своемъ „Дневникѣ" Снегиревъ 10 ноября 1823 г. Тамъ же, подъ 2 февраля 1824 г., находимъ извѣстіе о „довольно смѣломъ и рѣзкомъ предложеніи М. А. Дмитріева", который „показывалъ, что Общество облѣнилось, принимаетъ и читаетъ пьесы не дѣльныя и скучныя, не наблюдаетъ разбора при избраніи членовъ, что надобно быть въ томъ и другомъ строже, имѣть чаще собранія; споръ, рѣшившійся тѣмъ, что предсѣдатель обѣщался быть прилежнѣе, если члены не станутъ лѣниться и будутъ доставлять піесы"... „Предсѣдатель жаловался на недостатокъ піесъ, что было причиною того, что не имѣли торжественнаго собранія въ прошломъ году", читаемъ у Снегирева подъ 31 января 1825 г. Между членами начались нелады. Каченовскій ссорился съ Калайдовичемъ [1]), неудачные доклады и произведенія нѣкоторыхъ лицъ, которымъ покровительствовали

---

[1]) Дневникъ Снегирева подъ 22 февраля 1823 г.

старики, вызывали насмѣшки болѣе молодыхъ членовъ[1]). Засѣданія теряли свой серьезный характеръ и становились все рѣже и рѣже.

Причина упадка дѣятельности Общества была болѣе серьезнаго и общаго характера, чѣмъ лѣность членовъ и внутреннія неурядицы.

Во вторую половину царствованія Александра I выросла общественная мысль и стала усиленно работать надъ вопросами политическими, соціальными и философскими. Въ области литературы она стала все больше и больше отъ формы обращаться къ содержанію, особенно съ тѣхъ поръ, какъ геній Пушкина однимъ своимъ появленіемъ свелъ на нѣтъ всѣ тяжеловѣсныя разсужденія о родахъ и видахъ поэзіи. „Московскій Телеграфъ“ Полевого создавалъ новыхъ читателей для повременныхъ изданій и смѣло выводилъ русскую журналистику на новый путь. Критика, которая недавно еще серьезно разсуждала о томъ, допустима ли такая вольность, какъ „топъ“ вмѣсто „топотъ“ и не ошибка ли заглавіе „Цыганы“ вмѣсто „Цыгане“, перестала удовлетворять читателя.

Вся эта новая жизнь шла мимо Общества Любителей Россійской Словесности, „въ старинномъ вѣкѣ запоздалаго“, и такъ характерно, что кружокъ молодежи, съ Раичемъ и Погодинымъ во главѣ, не примкнулъ къ старѣйшему въ Москвѣ литературному Обществу, а организовался независимо отъ него[2]). Быть можетъ, еще характернѣе тотъ протестъ, который вызванъ былъ избраніемъ въ члены Общества Н. А. Полевого (30 марта 1829 г.).

Въ слѣдующемъ же засѣданіи (27 апрѣля) было доложено о выходѣ изъ Общества, „по обстоятельствамъ“, С. Т. Аксакова и А. Ѳ. Мерзлякова. По свидѣтельству

---

[1]) „Разсказывали про Волкова (автора поэмы „Освобожденная Москва“; отрывки изъ нея не разъ читались на засѣданіяхъ Общества) много смѣшныхъ анекдотовъ, написали на него двѣ эпиграммы, коими старички были недовольны“ (Дневникъ Снегирева, 10 ноября 1823 г.).

[2]) Барсуковъ. Жизнь и труды Погодина, т. I, 212.

Дмитріева [1]), Аксаковъ вышелъ, возмущенный избраніемъ Полевого; съ большой вѣроятностью то же можно сказать и про Мерзлякова, тѣмъ болѣе, что по словамъ Дмитріева, послѣ избранія Полевого „многіе перестали ѣздить на засѣданія“.

Осенью 1826 г. А. А. Прокоповичъ-Антонскій, ссылаясь на болѣзнь, отказался отъ званія предсѣдателя Общества. Трудно сказать, что послужило истинной причиной его отказа: дѣйствительная ли болѣзнь (ему было уже 63 года), сознаніе ли невозможности поднять Общество на прежнюю высоту, крупныя ли служебныя непріятности, испытанныя имъ при посѣщеніи Университетскаго Благороднаго пансіона Императоромъ Николаемъ I и въ связи съ этимъ нежеланіе компрометировать Общество, которое и безъ того уже могло быть нѣсколько заподозрѣно начальствомъ, такъ какъ считало въ числѣ своихъ членовъ опальнаго Полежаева.

Прокоповичъ-Антонскій исполнялъ обязанности предсѣдателя до 10 октября 1826 г. Лишь 7 мая 1827 г. состоялись новые выборы, послѣ которыхъ предсѣдательское мѣсто занялъ Ѳ. Ѳ. Кокошкинъ, а мѣсто секретаря М. Н. Загоскинъ вмѣсто ушедшаго И. И. Давыдова.

Экстраординарное собраніе, на которомъ были произведены выборы, состоялось подъ давленіемъ извнѣ. Объ этомъ свидѣтельствуютъ двѣ бумаги, оглашенныя на немъ и адресованныя къ А. Ѳ. Мерзлякову, какъ старѣйшему члену. Одна изъ нихъ, отъ 22 февраля 1827 г., предписывала созвать собраніе, распорядиться въ немъ „на предбудущія засѣданія“, а главное — дать свѣдѣнія о дѣятельности Общества для донесенія Министру народнаго просвѣщенія; вторая бумага, отъ 20 апрѣля того же года, убѣждаетъ „упрочить бытіе Общества“ и заявляетъ, что „долговременная недѣятельность онаго Общества предосудительна самому Университету“.

Надо думать, что нелегко было членамъ столковаться относительно выбора предсѣдателя, и что Кокошкинъ за-

[1]) Дмитріевъ. „Мелочи“, 172.

нялъ предсѣдательское мѣсто лишь послѣ усиленныхъ просьбъ и изъ желанія спасти Общество,—иначе ему незачѣмъ было во вступительной рѣчи усиленно подчеркивать, что, „будучи нынѣ занятъ безпрерывными заботами службы, требующей постояннаго дѣйствія“, онъ опасается, что „силы его будутъ слабѣе воли его“.

При Кокошкинѣ, который былъ предсѣдателемъ до 2 ноября 1829 г., жизнь Общества шла очень вяло, хотя, по словамъ Дмитріева, онъ и старался о „наружномъ блескѣ собраній“.

Слѣдуетъ отмѣтить, что во время предсѣдательства Кокошкина произошло важное измѣненіе устава Общества: по его ходатайству, § 5 и § 50, опредѣлявшіе количество членовъ, живущихъ въ Москвѣ, въ 35, а „отсутствующихъ“ въ 25 человѣкъ, были измѣнены въ томъ смыслѣ, что количество членовъ обѣихъ категорій не фиксировалось.

Въ засѣданіи 2 ноября 1829 г. былъ оглашенъ отказъ Кокошкина и тогда же на его мѣсто былъ избранъ почетный членъ Общества, генералъ-майоръ и кавалеръ, попечитель Московскаго Учебнаго Округа А. А. Писаревъ. „При Писаревѣ“, — пишетъ Дмитріевъ [1]), — пошли одни парады въ Обществѣ. Въ послѣдній годъ существованія Общества (въ 1830 или 1831 г.) [2]) было даже одно торжественное засѣданіе съ музыкой и арфою [3]), съ пѣніемъ и чтеніемъ актера Мочалова съ каѳедры. Шуму и блеску было много, но на одинъ разъ. Кончилось тѣмъ, что на свѣчи и на угощеніе истратили всѣ деньги, и казначей Общества, Мих. Ник. Макаровъ, остался безъ гроша“.

---

[1]) Дмитріевъ. Мелочи, 172—173.

[2]) Дмитріевъ запамятовалъ: ни 30, ни 31 годъ не были „послѣднимъ годомъ существованія Общества“, а самое засѣданіе, о которомъ онъ говоритъ, происходило въ декабрѣ 1829 г. Слѣдуетъ кстати замѣтить, что Дмитріевъ дѣлаетъ существенныя ошибки, говоря о послѣдовательной смѣнѣ предсѣдателей Общества. Вслѣдъ за Дмитріевымъ эти ошибки повторяетъ Барсуковъ въ „Жизни и трудахъ Погодина“.

[3]) Музыка и пѣніе бывали и ранѣе на засѣданіяхъ Общества: засѣданіе 15 іюня 1817 г. началось „синфоніей, игранной отборнѣйшими музыкантами“, а засѣданіе 7 декабря 1818 г. „пѣніемъ кантаты при играніи духовой и инструментальной музыки“.

Описаніе засѣданія, о которомъ вспоминаетъ Дмитріевъ и которое происходило 23 декабря 1829 г., помѣщено въ „Московскихъ Вѣдомостяхъ“ (1830 г., № 1). Въ этомъ описаніи нельзя обойти молчаніемъ слѣдующихъ строкъ: „Секретаремъ Общества прочтено предложеніе объ избраніи въ члены Общества корифеевъ словесности нашей: А. С. Пушкина, Е. А. Баратынскаго, Ѳ. В. Булгарина и отечественнаго композитора музыки А. Н. Верстовскаго“.

Такимъ образомъ, Пушкинъ вошелъ въ число членовъ Общества въ компаніи съ Ѳадеемъ Булгаринымъ... „Сдѣлай милость“, — писалъ кн. П. А. Вяземскій [1]) Пушкину 2 января 1830 г., — откажись отъ постыднаго членства Общества Люб. Русс. Слов. Мнѣ и то было досадно, то есть не мнѣ, но женѣ моей, менѣе меня благопристойной и ѣздившей на святошныя игрища литературы, что тебя и Баратынскаго выбрали вмѣстѣ съ Верстовскимъ, а вчерашнія Московскія Вѣдомости довершили мою досаду“... Процитировавъ выше приведенныя строки изъ „Московскихъ Вѣдомостей“, Вяземскій продолжалъ:

„NB. Это написано не Шаликовымъ, потому что въ этой статьѣ хвалятъ исторію Полевова. Воля твоя, ненадобно спускать такія наглыя дурачества. Мы худо дѣлаемъ, что пренебрегаемъ званіемъ литераторскимъ: это званіе не то, что христіанина. Тутъ нечего давать свои щеки на пощечины. Мы не поѣдемъ къ Вельможѣ, который станетъ насъ принимать наравнѣ съ канальями, съ Булгариными и другими нечистотами общественнаго тѣла. Развѣ здѣсь не то же? Гордиться пріемами нашихъ Вельможъ и нашихъ литературныхъ Обществъ смѣшно и невозможно человѣку съ здравымъ смысломъ; но не спускать ни тѣмъ, ни другимъ, когда они поступаютъ съ нами невѣжливо, должно, неотмѣнно должно“.

Пушкинъ тѣмъ не менѣе не отказался и 27 марта 1830 г. [2]) писалъ Полевому: „дайте мнѣ знать, что дѣлать

---

[1]) Переписка Пушкина подъ ред. Саитова, т. II, 103—104.
[2]) Тамъ же, стр. 128.

мнѣ съ Писаревымъ, съ его Обществомъ и съ моимъ Дипломомъ? Все это меня чрезвычайно затрудняетъ".

„Ничего, совершенно ничего", — отвѣчалъ Полевой Пушкину [1]):—мы всѣ, старые члены, ничего не дѣлаемъ... Если въ самомъ дѣлѣ рѣшатся поднять Общество, какъ было хотѣли, вы, я увѣренъ въ этомъ, не отказались бы участвовать. Но теперь... Богъ знаетъ, что сдѣлается съ Обществомъ, и не будетъ ли оно имѣть участи Общества Соревнователей—никто не ручается".

Преемникомъ Писарева былъ И. А. Двигубскій, профессоръ и ректоръ Университета, избранный 31 мая 1830 г. и предсѣдательствовавшій до весны 1833 г. Къ сожалѣнію, въ нашемъ распоряженіи нѣтъ почти никакихъ данныхъ о дѣятельности Общества при Двигубскомъ.

Дневникъ Погодина (избраннаго въ члены 7 сентября 1827 г.) подъ 31 мая 1830 г. даетъ такую запись: „Все утро погубилъ въ Обществѣ Любителей Словесности. Избрали въ предсѣдатели Двигубскаго, по интригамъ Давыдова, на смѣхъ" [2]). Другія замѣтки Погодина, разсказывающія о неладахъ между нимъ и Снегиревымъ, о его столкновеніяхъ съ Каченовскимъ и Давыдовымъ, — людьми близкими Обществу, разсказъ его о событіяхъ, сопровождавшихъ приготовленія къ чествованію памяти Мерзлякова (онъ скончался 26 іюля 1830 г.) даютъ основаніе заключить, что университетскія дрязги должны были крайне неблагопріятно отразиться на дѣятельности Общества. Можно думать, что въ 1831 г. Общество совсѣмъ не имѣло засѣданій, такъ какъ въ извлеченіи изъ отчета Министерства Народнаго Просвѣщенія за 1831 г. [3]) находимъ лишь простое упоминаніе о существованіи Общества, въ которомъ числилось членовъ 71 лицо, тогда какъ въ отчетахъ за другіе годы обыкновенно указывалось количество засѣданій.

---

[1]) Тамъ же, стр. 128.
[2]) Барсуковъ. Погодинъ, II, 407.
[3]) „Моск. Вѣд." 1833 г. № 83.

Въ отчетѣ Университета за 1833 г. значится, что „Общество Любителей Россійской Словесности имѣло три засѣданія, изъ коихъ въ одномъ избрало своимъ предсѣдателемъ вмѣсто г-на дѣйствительнаго статскаго совѣтника и кавалера И. А. Двигубскаго г-на директора Императорскихъ Московскихъ Театровъ, статскаго совѣтника и кавалера Михаила Николаевича Загоскина. Вновь вступило въ Общество по избранію дѣйствительныхъ членовъ 15, сотрудника 3“ [1]).

Почти одновременно съ Загоскинымъ принялъ на себя обязанности секретаря М. П. Погодинъ (остававшійся въ этой должности до конца 1837 г.). Онъ положилъ много трудовъ, чтобы призвать къ жизни умиравшее Общество, но въ стремленіяхъ своихъ онъ, видимо, не встрѣчалъ никакой поддержки со стороны Загоскина, „грѣшнаго предсѣдателя многогрѣшнаго Общества любителей россійской словесности“, какъ онъ самъ назвалъ себя въ одной запискѣ къ Погодину [2]), вносившаго, если вѣрить Дмитріеву, въ засѣданія Общества черты добродушно-безцеремонной халатности [3]).

Попытки Погодина привлечь въ Общество лучшія силы тогдашней литературы не удались. Гоголь отговорился лѣностью и болѣзнью. Языковъ ограничился одной благодарностью, которую можно было принять и за отказъ [4]). Пушкинъ отказался и отвѣтилъ длиннымъ и въ высокой степени интереснымъ письмомъ. „Радуюсь случаю“,—писалъ онъ,—поговорить съ вами откровенно. Общество Любителей поступило со мною такъ, что никакимъ образомъ я не могу быть съ нимъ въ сношеніи. Оно выбрало меня въ свои

---

1) „Моск. Вѣд.“ 1834 г. № 57.

2) Барсуковъ. IV, 241.

3) „Михайла Николаевичъ началъ свое предсѣдательство тѣмъ, что сѣлъ, крякнулъ, потрепалъ себя по брюху и обратился къ членамъ со слѣдующей рѣчью: „Фу, батюшки! Обѣдалъ у Акулова! Такъ накормилъ, проклятый, что дышать не могу: всего распирло! Ну! Что же бы намъ подѣлать?“ (Дмитріевъ. Мелочи. 171).

4) Барсуковъ. IV, 242, 244.

члены вмѣстѣ съ Булгаринымъ, въ то самое время какъ онъ единогласно былъ забаллотированъ въ Англійскомъ Клубѣ, какъ шпіонъ, переметчикъ и клеветникъ, въ то самое время какъ я въ отвѣтъ на его ругательства принужденъ былъ напечатать статью о *Видокѣ;* мнѣ нужно было доказать публикѣ, которая въ правѣ была удивляться моему долготерпѣнію, что я имѣю полное право презирать мнѣніе Булгарина и не требовать удовлетворенія отъ ошельмованнаго негодяя, толкующаго о чести и нравственности, И что же? Въ то самое время читаю въ газетѣ Шаликова: *Александръ Сергѣевичъ и Ѳадей Венедиктовичъ, сіи два корифея нашей словесности, удостоены* etc. Воля ваша: это пощечина. Вѣрю, что Общество, въ этомъ случаѣ поступило, какъ Фамусовъ, не имѣя намѣренія оскорбить меня. *Я всякому, ты знаешь, радъ.* Но долгъ мой былъ немедленно возратить присланный дипломъ, я того не сдѣлалъ потому, что тогда мнѣ было не до дипломовъ, но ужъ имѣть сношеніе съ Обществомъ Любителей я не въ состояніи".

Какъ бы то ни было, 30 октября 1834 г. состоялось засѣданіе Общества, носившее чисто организаціонный характеръ и постановившее, согласно уставу, имѣть собранія ежемѣсячно. Оказалось однако, что Обществу еще долгое время не суждено было вновь стать „средоточіемъ словесности въ Москвѣ", какъ самонадѣянно увѣрялъ Пушкина Погодинъ [1]). Засѣданія его очень скоро прекратились, и въ отчетѣ о дѣятельности Университета и всѣхъ состоящихъ при немъ Обществъ за 1834 г. [2]) о дѣятельности Общества Любителей Россійской Словесности нѣтъ ни слова.

Въ краткой исторической запискѣ „о состояніи и дѣйствіяхъ Императорскаго Московскаго Университета съ 1 іюля 1835 по 10 іюня 1836 г." значится слѣдующее: „Общество Любителей Россійской Словесности, по причинѣ болѣзни

---

[1]) Барсуковъ. IV, 242.
[2]) „Моск. Вѣд." 1835 г., № 58.

Предсѣдателя и отлучки секретаря, засѣданій не имѣло. Въ февралѣ же сего 1836 г. Г-нъ Загоскинъ отъ званія предсѣдателя отказался; въ томъ же засѣданіи Членами единогласно избранъ былъ въ Предсѣдатели Г. Попечитель Московскаго Учебнаго Округа (гр. С. Г. Строгановъ), котораго положено было просить о принятіи сего званія, и, по полученіи согласія Его Сіятельства, сдѣлано было о томъ представленіе, утвержденное Г. Министромъ Народнаго Просвѣщенія" [3]).

Въ первомъ засѣданіи, состоявшемся предсѣдательствомъ С. Г. Строганова (19 ноября 1836 г.), И. И. Давыдовъ „изложилъ всѣ дѣйствія Общества въ продолженіе двадцатипятилѣтняго его существованія и представилъ занятія, ожидающіяся въ будущемъ отъ совокупныхъ трудовъ Русскихъ литераторовъ". На этомъ же засѣданіи рѣшено было присоединить библіотеку Общества къ Университетской.

Сколько было засѣданій при Строгоновѣ, мы не можемъ сказать по совершенному отсутствію какихъ бы то ни было данныхъ, — во всякомъ случаѣ послѣднее засѣданіе было 3 апрѣля 1837 г.

III.

Общество Любителей Россійской Словесности, прекративъ фактически свое существованіе въ концѣ тридцатыхъ годовъ, возродилось къ новой жизни въ 1858 г.

Нельзя сказать, чтобы до 1858 г. прежніе дѣятели Общества совсѣмъ о немъ забыли и не думали о возобновленіи его дѣятельности. Когда въ 1846 г. С. П. Шевыревъ, съ удаленіемъ И. И. Давыдова изъ Московскаго Университета, занялъ деканское кресло и остался старшимъ профессоромъ русской литературы, Погодинъ, привѣтствуя

---

[3]) „Рѣчи, произнесенныя въ торжественномъ собраніи Императорскаго Московскаго Университета 9 іюня 1836 г.", стр. 115.

М. Н. Загоскинъ.

гр. С. Г. Строгановъ.

своего друга, писалъ ему: „Заповѣдую тебѣ возстановить Общество Словесности, для котораго теперь есть много работниковъ: Буслаевъ, Катковъ, Ундольскій, Дубенскій, Кубаревъ, Калачовъ и пр.“—„Хорошо бы возстановить Общество, да надобенъ для того капиталъ“,—отвѣчалъ Шевыревъ [1]). Въ 1848 г. друзья опять обмѣнялись мнѣніями по тому же поводу. Лѣтомъ этого года только что назначенный московскимъ генералъ-губернаторомъ гр. Закревскій задумалъ учредить пріютъ для сиротъ, лицъ разныхъ сословій и изъ разныхъ губерній, умершихъ въ Москвѣ отъ холеры. Сообщая объ этомъ Шевыреву, Погодинъ писалъ: „Надо, чтобы наука и литература оказали свое содѣйствіе. Хорошо бы нѣсколькимъ профессорамъ соединиться и прочесть по двѣ публичныхъ лекціи. Хорошо бы возобновить Общество Любителей Россійской Словесности и дать нѣсколько чтеній за деньги. Какъ думаешь?“ [2]).

Мысль о возобновленіи Общества являлась и у другихъ членовъ. Такъ, въ письмѣ Шевырева къ Погодину (лѣтомъ 1848 г.) читаемъ слѣдующее: „Сушкову хочется, чтобы возобновилось Общество Любителей Росссійской Словесности и открылась ему возможность читать публично статьи свои. Одна изъ причинъ, почему трудно возобновить Общество,—въ этихъ шмеляхъ литературныхъ Явятся и Араповъ, и Сушковъ, и Василевскій [3])—все члены. Поди раздѣлывайся съ ними. А срамъ-то публичный показать ихъ всему свѣту, сидѣть вмѣстѣ съ ними за однимъ столомъ въ Обществѣ Литературномъ. Вотъ почему возобновить трудно“.—„Общество возстановить непремѣнно надо,—настаивалъ Погодинъ: — а отъ сверчковъ нигдѣ никогда никакое время не было свободно. Вспомни басню Хемни-

---

[1]) Барсуковъ, т. VIII, 486.

[2]) Барсуковъ, IX, 331.

[3]) Снегиревъ записалъ, въ „Дневникѣ“ подъ 31 января 1825 г.: „Василевскій читалъ свою статью объ языкѣ страстей. Дмитріевъ дѣлалъ ему возраженія, онъ сердился. Начался хохотъ общій, отчего умножились страсти бѣднаго сочинителя, противъ коего, повидимому, все вооружилось“.

цера. А не сидѣть рядомъ — это ужъ черезчуръ! Антонскій управлялся же съ сверчками своего времени! Пріуготовительный комитетъ — вотъ и гарантія". Шевыревъ не сдавался на убѣжденія своего друга и отвѣчалъ: „Возстановить Общество Любителей Россійской Словесности хорошо, да надобно Обществу имѣть капиталъ, а у него всего двѣсти асс. На свѣчи не станетъ. Къ тому же нужна поддержка. Въ комъ найти ее?" [1]).

Насколько серьезно думалъ Погодинъ о возстановленіи Общества, видно изъ того, что онъ намѣтилъ даже и предсѣдателя—С. Д. Нечаева. Послѣдній отказывался, но былъ „не прочь потолковать о новой счастливой мысли" [2]).

Мысль Погодина не осуществилась, и Общество воскресло къ новой жизни лишь въ концѣ 50-хъ годовъ, въ тотъ знаменательный періодъ нашей общественности, когда подготовлялось освобожденіе крестьянъ, а за нимъ предчувствовалось раскрѣпощеніе русской жизни въ ея цѣломъ, когда слово, скованное тяжелымъ цензурнымъ уставомъ, усугубленнымъ нѣсколькими спеціальными цензурами, рвалось на свободу и прорывало офиціальныя плотины. Въ это время естественно было вспомнить о правѣ свободнаго слова, принадлежавшемъ Обществу Любителей Россійской Словесности.

По словамъ Н. П. Гилярова - Платонова, между К. С. Аксаковымъ, энтузіастомъ свободнаго слова, и его отцомъ не разъ заходила рѣчь о томъ, чтобы возобновить Общество. „Воспоминанія, въ которыхъ былъ неистощимъ Сергѣй Тимоѳеевичъ, тѣмъ болѣе разжигали это желаніе. Разсуждали, что Общество при настоящихъ обстоятельствахъ могло бы, видоизмѣнивъ задачу, стать важнымъ органомъ общественнаго сознанія, пусть и ограничиваясь сферою литературы; но сама литература теперь такъ связана съ общественной жизнью, что даже въ своей легальной рамкѣ

---

[1]) Барсуковъ, IX, 331—332.
[2]) Тамъ же, 333.

можетъ Общество, не безразборчиво составленное, послужить общественному воспитанію“ [1]).

Начались совѣщанія, главную роль въ которыхъ играли К. С. Аксаковъ, А. С. Хомяковъ, М. Н. Лонгиновъ и М. А. Максимовичъ, „собиравшіеся своего рода заговорщиками“. Первый вопросъ, съ которымъ они столкнулись, былъ чисто формальный. Выборы по уставу дѣлаются на три года,— слѣдовательно всѣ должностныя лица Общества давно уже лишились своихъ полномочій. Старый казначей Макаровъ скончался (дѣла и переписка хранились у С. П. Шевырева). Возникла было мысль обратиться къ послѣднему предсѣдателю, гр. Строганову, но была отвергнута изъ опасенія, что это можетъ надоумить администрацію объявить о закрытіи Общества, давно уже не проявлявшаго никакихъ признаковъ жизни. Исходя изъ того, что Общество считалось состоящимъ при университетѣ, рѣшили направить свои шаги въ эту сторону, тѣмъ болѣе, что попечителемъ былъ А. Н. Бахметевъ, человѣкъ весьма уважаемый, чуждый формализма и близкій съ А. С. Хомяковымъ. Лонгиновъ, служившій при гр. Закревскомъ и бывшій у него въ домѣ своимъ человѣкомъ, игралъ роль громоотвода на случай возможной грозы со стороны всесильнаго хозяина Москвы [2]).

Въ результатѣ предварительныхъ совѣщаній, дипломатическихъ ходовъ, 27 мая 1858 г. состоялось собраніе членовъ Общества, — „новаго Лазаря воскресили изъ гроба“, какъ писалъ М. А. Максимовичу одинъ изъ его корреспондентовъ.

---

[1]) Н. П. Гиляровъ-Платоновъ. „Возрожденіе Общества Любителей Россійской Словесности въ 1858 г.“. (Сборникъ Общества Л. Р. С. на 1891 г., стр. 146).

[2]) Гиляровъ-Платоновъ опровергаетъ извѣстіе Лонгинова („Общество Любителей Россійской Словесности при Императорскомъ Московскомъ Университетѣ“, Русскій Вѣстникъ, 1858, іюнь, кн. I), что еще въ 1856 г., при попечителѣ Е. П. Ковалевскомъ, члены Общества офиціально просили разрѣшенія собраться, на что министръ далъ согласіе. Онъ допускаетъ возможность лишь частныхъ, но отнюдь не офиціальныхъ переговоровъ.

Во главѣ Общества сталъ А. С. Хомяковъ, который по окончаніи организаціонной работы хотѣлъ оставить предсѣдательство и настаивалъ, чтобы первое публичное собраніе состоялось уже подъ предсѣдательствомъ другого лица, но, уступая настойчивымъ просьбамъ членовъ, остался руководителемъ Общества. Его ближайшими помощниками были М. А. Максимовичъ (секретарь съ 27 мая 1858 г. по 19 декабря 1859 г.) и М. Н. Лонгиновъ, замѣнившій Максимовича и съ первыхъ шаговъ возродившагося Общества отдавшій ему массу труда и безпримѣрной энергіи.

Съ первыхъ же засѣданій Общество принялось приводить въ порядокъ свои дѣла. Шевыревъ сдалъ всѣ хранившіеся у него документы и билетъ сохранной казны на 160 руб., наросшихъ процентами вдвое. Для пополненія средствъ сейчасъ же была организована подписка. 28 января 1858 г. Общество запросило ректора университета, какую сумму составляетъ учрежденная имъ стипендія, сколько требуется для содержанія ежегодно одного студента и кто изъ студентовъ теперь пользуется стипендіей. При этомъ было прибавлено, что впредь Общество само будетъ выбирать стипендіата, какъ это было установлено при учрежденіи стипендіи. Ректоръ сообщилъ, что капиталъ стипендіи составляетъ 2460 р. 78 к. (первоначальный фондъ стипендіи былъ 5000 р. ассигнаціями). На дополнительный запросъ Общество было увѣдомлено, что съ 1821 г. его стипендіей пользовалось 14 студентовъ, а въ настоящее время состоитъ стипендіатомъ студентъ Некрасовъ. 7 октября 1859 г. Общество было извѣщено, что Некрасовъ кончилъ курсъ, и 16 января 1860 г., по представленію пр. Бабста, стипендія была предоставлена студенту Никитѣ Иванову.

Вскорѣ послѣ открытія засѣданій возникъ вопросъ объ издательской дѣятельности Общества, которое рѣшило издать 28-ой томъ своихъ трудовъ подъ старымъ заглавіемъ „Сочиненія въ прозѣ и стихахъ“, включивъ сюда ненапечатанные протоколы 86—112 засѣданій; кромѣ того, весной

А. С. Хомяковъ.

М. П. Погодинъ.

1859 г., рѣшено было приступить къ изданію 1-го тома „Засѣданій Общества Любителей Россійской Словесности при Императорскомъ Московскомъ Университетѣ“ съ протоколами за 1858 и первую половину 1859 г.

6 мая 1859 г. Лонгиновъ представилъ подробный планъ того и другого изданія, въ помощь ему были избраны И. С. Аксаковъ и С. А. Соболевскій, затѣмъ, въ силу § 32, рукописи были подписаны къ печати предсѣдателемъ и 23 мая сданы въ университетскую типографію.

21 іюня Общество просило типографію увѣдомить, когда она приступитъ къ печатанію, на что 24 іюня послѣдовалъ отвѣтъ, что типографія еще не приступала къ работѣ, такъ какъ ожидаетъ увѣдомленія цензурнаго комитета касательно права собственной цензуры Общества. 10 іюля 1859 г. Хомяковъ созвалъ экстренное собраніе. Обсудивъ создавшееся положеніе вещей, Общество рѣшило обратиться къ попечителю съ представленіемъ, которое, во-первыхъ, ссылкой на уставъ и многочисленные примѣры изъ исторіи Общества, доказывало его право на собственную цензуру своихъ изданій, а во-вторыхъ, заключало въ себѣ просьбу „понудить университетскую типографію къ немедленному печатанію сданныхъ матеріаловъ“. Отвѣтъ попечителя, сообщавшаго, что главное управленіе цензуры постановило подвергать всѣ изданія Общества общей цензурѣ, послѣдовалъ только 13 октября. Тогда Общество для возстановленія своихъ исконныхъ правъ рѣшило обратиться къ верховной власти и 19 декабря 1859 г. одобрило редакцію всеподданнѣйшаго прошенія, которое и было черезъ министра народнаго просвѣщенія направлено къ Государю. Ссылаясь на § 32 устава, указывая на многочисленныя изданія, выпущенныя подъ собственной цензурой, Общество подчеркивало, что печатаніе трудовъ подъ собственной его отвѣтственностію продолжалось и послѣ изданія цензурныхъ уставовъ 1826 и 1828 г.г., что его не коснулось, ни прямо, ни косвенно, ни одно изъ измѣненій и дополненій дѣйствующаго цензурнаго устава, и заканчивало свое

прошеніе такъ: „Не на однихъ словахъ своего устава, но на самомъ смыслѣ, въ какомъ онъ былъ признанъ Императоромъ Александромъ I и Августѣйшимъ Родителемъ Вашего Величества, основываетъ Общество свою всеподданнѣйшую просьбу о сохраненіи за нимъ стариннаго его права. Очевидно, что Общество не могло бы присвоить себѣ этого права, если бы оно не было дано ему уставомъ, и еще болѣе очевидно, что начальство не могло бы терпѣть подобнаго злоупотребленія и покрывать онаго своими предписаніями. Право, данное Государями, не можетъ быть отмѣнено административнымъ порядкомъ. Оно можетъ быть отмѣнено только Вашимъ словомъ, Государь! Но члены Общества осмѣливаются надѣяться, что найдутъ въ Васъ, Всемилостивѣйшій Государь, защитника отъ ничѣмъ незаслуженныхъ стѣсненій“.

Подъ прошеніемъ подписались 28 человѣкъ. Строевъ, который, какъ увидимъ ниже, такъ подозрительно отнесся къ задачамъ возродившагося Общества, отказался дать свою подпись.

Больше всего хлопоталъ по этому дѣлу Лонгиновъ; 16 января 1860 г. Общество благодарило его „за особенную заботливость въ дѣлѣ о столь важномъ для Общества обстоятельствѣ, какъ вопросъ о правѣ онаго на собственную цензуру, вслѣдствіе каковаго вопроса Общество было вынуждено утруждать Государя Императора своею всеподданнѣйшею просьбою“.

27 января 1860 г. доложенъ былъ отзывъ министра съ увѣдомленіемъ, что „Государю Императору благоугодно было повелѣть объявить Обществу Любителей Россійской Словесности, что просьба его объ изъятіи литературныхъ трудовъ его изъ общихъ правилъ цензуры не подлежитъ удовлетворенію“. Въ письмѣ министра къ Хомякову мы находимъ указаніе на одинъ изъ мотивовъ отказа: „въ послѣднее время періодическія изданія и отъ правительства, какъ то: Морской Сборникъ, Военный Сборникъ и пр., подвергаются общей цензурѣ“ [1]).

[1]) Барсуковъ. Погодинъ, т. XVII, 415.

Общество придавало своей борьбѣ съ цензурнымъ гнетомъ широкое общественное значеніе, выходящее далеко за предѣлы интересовъ тѣснаго кружка лицъ, объединившихся около него. Черезъ нѣсколько дней послѣ оглашенія отзыва министра, 2 февраля, состоялось публичное засѣданіе Общества. Оно открылось рѣчью Хомякова „О движеніи русской литературы въ прошедшемъ году". Среди обзора наиболѣе выдающихся явленій русской литературы 1859 г. онъ удѣляетъ много мѣста повременной печати и съ особеннымъ удареніемъ говоритъ о жертвахъ, приносимыхъ ею цензурному Молоху, а непосредственно вслѣдъ за этимъ разсказываетъ о той борьбѣ, которую выдержало Общество, отстаивая свои права на свободу слова. „Итакъ, дѣло кончено, — говорилъ Хомяковъ, приведя подробныя фактическія справки,—и Обществу предстоитъ только обсудить, найдетъ ли оно при новыхъ условіяхъ полезнымъ и удобнымъ печатаніе своихъ трудовъ"[1]).

Въ концѣ засѣданія Хомяковъ обратился къ членамъ съ просьбой „объ увольненіи его отъ должности предсѣдтеля въ виду измѣненія нѣкоторыхъ изъ тѣхъ условій существованія Общества, при наличности которыхъ онъ былъ избранъ".

Слѣдующее—чрезвычайное—собраніе состоялось черезъ четыре дня подъ предсѣдательствомъ временнаго предсѣдателя М. П. Погодина, который записалъ въ своемъ дневникѣ: „Собраніе, на которое имѣлъ глупость пріѣхать Хомяковъ и испортилъ все дѣйствіе. Я хотѣлъ предложить разойтись, если не останется"[2]). „Разойтись" очевидно, надо понимать въ смыслѣ прекращенія дѣятельности Общества, такъ какъ въ это время Кокоревъ писалъ Погодину: „Боже сохрани, закрывать Общество изъ-за того, что дулъ и дуетъ рѣзкій вѣтеръ. Это значитъ давать торжество грубой силѣ... Ваше дѣло собираться, говорить, и все

---

[1]) Сочиненія Хомякова, т. III, 443.
[2]) Барсуковъ. Погодинъ, XVII, 418.

шире и шире, доколѣ не закроютъ. Мѣсто сходки потерять легко, а образовать трудно. Закрытіе будетъ подарокъ грубой силѣ“ [1]). Можно думать, что именно боязнь такого печальнаго исхода заставила Хомякова явиться въ засѣданіе и, уступая настойчивымъ просьбамъ членовъ, занять снова предсѣдательское мѣсто. Немедленно вслѣдъ за этимъ Общество признало несвоевременнымъ печатаніе своихъ трудовъ, постановило статьи возвратить авторамъ, а офиціальныя свѣдѣнія, которыя должны были войти въ 28 ч. „Сочиненій въ прозѣ и стихахъ“ и въ 1 часть „Засѣданій“ хранить при дѣлахъ Общества[2]).

Тѣмъ не менѣе Общество не отказалось совершенно отъ издательской дѣятельности. 11 марта 1860 г., за отказомъ отъ изданія трудовъ, Общество постановило напечатать отдѣльной книгой имѣвшіяся въ его распоряженіи письма Карамзина и Грибоѣдова.

Къ этому же времени относится начало двухъ важнѣйшихъ издательскихъ предпріятій Общества. 16 января 1860 г. К. С. Аксаковъ заявилъ, что Н. А. Елагинъ представляетъ Обществу право издать собраніе пѣсенъ брата его, П. В. Кирѣевскаго. Принявъ съ благодарностью заявленіе Н. А. Елагина и выяснивъ подробности его предложенія, Общество въ засѣданіи 23 февраля 1860 г. постановило приступить къ изданію пѣсенъ Кирѣевскаго. Труды по изданію возложены были на К. С. Аксакова, П. А. Безсонова и В. И. Даля, къ которымъ вскорѣ были присоединены Н. П.

---

[1]) Тамъ же, стр. 416—417.

[2]) 11 марта 1860 г. секретарь Лонгиновъ „представилъ сводъ правилъ, утвержденныхъ Обществомъ для дѣйствій онаго въ прежнее время его существованія и со времени возобновленія Общества, а также обыкновеній, коими оно руководствуется въ разныхъ случаяхъ“. Пунктъ 7 этихъ „положеній“, утвержденныхъ Обществомъ и приложенныхъ къ изданію устава 1860 г., гласитъ: „Изданія Общества подлежатъ общей цензурѣ (Высочайшее повелѣніе, объявленное г. Министромъ Народнаго Просвѣщенія 18 января 1860 г. за № 86. Протоколъ 27 января 1860 г. пунктъ 2)“. На самомъ изданіи устава 1860 г. имѣется цензурная помѣтка Н. Гилярова-Платонова.

Гиляровъ-Платоновъ и С. А. Соболевскій[1]). 7 мая 1860 г. Общество окончательно установило подробности изданія, первый выпускъ котораго почти совпалъ со смертью А. С. Хомякова.

6 февраля 1860 г. члены Общества просили В. И. Даля познакомить ихъ съ составляемымъ имъ словаремъ велико-русскаго языка, а 23 февраля, когда Даль читалъ выдержки изъ своей работы, было доложено, что А. И. Кошелевъ пожертвовалъ 3000 р. на изданіе словаря. Щедрое пожертвованіе быстро двинуло дѣло, и уже 24 апрѣля Хомяковъ съ радостью показывалъ въ публичномъ собраніи пробные листы словаря.

На предварительныхъ совѣщаніяхъ Аксаковыхъ, Хомякова, Лонгинова и Максимовича было вырѣшено, по словамъ Гилярова-Платонова, что возрождающееся Общество должно „стремиться къ тому, чтобы образовать изъ себя въ Москвѣ общественную академію въ параллель Петербургской казенной. Предметъ ея—языкъ и словесность, но послѣдняя не въ томъ ограниченномъ смыслѣ, какъ понималось пятьдесятъ лѣтъ назадъ. Общество должно слѣдить за успѣхами литературы, служить для нея зеркаломъ, отчасти руководствомъ. Критическія обозрѣнія — безпристрастныя, стоящія выше партій—должны быть постояннымъ чтеніемъ на публичныхъ собраніяхъ. Языкъ и его исторія должны быть предметомъ тщательной разработки. И эта академія должна быть не scribens только, пишущая, но

---

[1]) По словамъ Гилярова-Платонова, душой всего дѣла былъ Константинъ Аксаковъ. „Я былъ въ числѣ членовъ комитета, работавшаго надъ сокровищемъ, которое оставлено Кирѣевскимъ, и могу засвидѣтельствовать объ усердіи и внимательности работъ. Для самого Аксакова онѣ были священнодѣйствіями. Онъ возмущался даже, что при обсужденіяхъ—въ комитетѣ ли, въ собраніяхъ ли Общества—позволяють себѣ курить. Самъ онъ былъ изъ числа курящихъ; сигара не выходила у него изо рта. Но при обсужденіяхъ находилъ куреніе халатностью, не только неумѣстною, но вредною для дѣла, разсѣивающею вниманіе. Долгія объ этомъ были пререканія, на которыхъ Аксаковъ уступалъ только одно,—чай, но никакъ не папиросы или сигары“ (Сборникъ Общества Любителей Россійской Словесности на 1891 г., 151—152).

и legens, читающая[1]). Эти планы „заговорщиковъ“, конечно, не были секретомъ, и осторожный и подозрительный Строевъ писалъ въ это время: „Хотя Общество и удержало прежнее названіе Любителей Россійской Словесности, но цѣль будущихъ дѣйствій, кажется, совсѣмъ иная“.

Въ новой академіи сталкивались люди двухъ поколѣній. Съ одной стороны, на первыхъ же собраніяхъ она пополнила свои ряды всѣми крупнѣйшими представителями блестящей полосы русской литературы, включивъ въ число своихъ членовъ А. Н. Островскаго, Ѳ. И. Тютчева, Л. Н. Толстого, И. С. Тургенева, А. А. Фета, А. Ѳ. Писемскаго, А. К. Толстого, Я. П. Полонскаго, съ другой—на ея засѣданіяхъ, по словамъ Гилярова-Платонова, „подобно мертвецамъ, возставшимъ изъ могилъ, появлялись старики, которыхъ имя изъ литературы уже исчезло“.

Этимъ старикамъ странно, вѣроятно, было слышать новыя рѣчи, раздавшіяся въ Обществѣ, новое опредѣленіе его задачъ въ области изученія „изящной словесности“, которое далъ, напримѣръ, Лонгиновъ въ рѣчи, произнесенной 21 января 1859 г.

Отмѣтивъ попытки современной ему исторіи литературы оживить и осмыслить явленія нашего прошедшаго, указавъ, что теперь уже оставленъ историко-литературный аристократизмъ, занимавшійся лишь литературными вершинами, Лонгиновъ продолжалъ: „Мы стараемся связать въ общій узелъ исторію литературы съ исторіей политической, гражданской и общественной, которая находитъ въ первой любопытныя и важныя объясненія, такъ что всѣ эти повидимому разнородныя части необходимы для созданія полной, гармонической картины минувшаго“... Лонгиновъ указывалъ далѣе на особое значеніе литературы именно у насъ, гдѣ нѣтъ другихъ органовъ, „чтобъ заявлять свои требованія или карать общественное зло“, гдѣ въ силу этого лучшіе писатели были въ то же время луч-

---

[1]) Тамъ же, стр. 158.

шими слугами отечества, лучшими гражданами, лучшими людьми своего времени. „Въ настоящее время, при многостороннихъ преобразованіяхъ, готовящихся правительствомъ въ нашемъ отечествѣ, не первая ли литература отозвалась на призывъ его, не въ ней ли прежде всего выразилось стремленіе просвѣщенной части общества, не она ли, несмотря на различіе партій и воззрѣній, влекущее за собой неизбѣжные споры, соединила однако всѣхъ?“ [1]).

Программа новой академіи при Хомяковѣ нашла свое полное осуществленіе.

Въ области изученія языка, кромѣ работъ по изданію словаря Даля, Общество слушало докладъ А. Ѳ. Вельтмана о глаголитской азбукѣ, проектъ К. С. Аксакова о составленіи областного словаря и интересное сообщеніе Погодина, въ которомъ онъ предлагалъ Обществу слѣдить за искаженіями языка въ офиціальныхъ бумагахъ и принимать мѣры къ уничтоженію этихъ погрѣшностей. Сюда же нужно присоединить нѣсколько отдававшую стариной рѣчь П. И. Бартенева „объ ощущаемомъ въ современной литературѣ недостаткѣ въ обработкѣ слога у многихъ писателей“.

Рядъ въ высокой степени цѣнныхъ сообщеній сдѣланъ былъ по историко-литературнымъ вопросамъ. Неутомимодѣятельный Лонгиновъ докладывалъ о присланномъ въ Общество письмѣ М. И. Попова съ неизданными стихотвореніями Лермонтова, о письмахъ Фонвизина къ Н. И. Панину, о Княжнинѣ и его опальной трагедіи, о П. Я. Чаадаевѣ. Бартеневъ сообщалъ о письмахъ и запискахъ Ломоносова къ Шувалову, Погодинъ— о перепискѣ М. Н. Муравьева и Р. Ѳ. Тимковскаго. Въ это время Общество впервые стало удѣлять свое вниманіе и иностраннымъ писателямъ. Такъ, Максимовичъ читалъ „Воспоминанія о пребываніи въ Москвѣ Мицкевича“, а 29 октября 1859 г. Общество устроило юбилейное чествованіе Шиллера: во второй части засѣданія была произнесена въ память нѣ-

---

[1]) „Моск. Вѣд.“ 1859 г. № 33.

мецкаго поэта рѣчь Шевырева, прочитаны отрывки изъ „Вильгельма Телля“ (въ переводѣ Ѳ. Б. Миллера), „Художниковъ“ и переведенная Жуковскимъ баллада „Торжество побѣдителей“; въ Лейпцигъ была отправлена привѣтственная телеграмма на имя юбилейнаго комитета.

Духъ предреформеннаго времени, съ его повышеннымъ общественнымъ настроеніемъ, обличительнымъ жаромъ и жаждой просвѣтительной дѣятельности, опредѣленно сказывался на засѣданіяхъ Общества.

14 февраля 1859 г. вновь избранные члены, Л. Н. Толстой и И. В. Селивановъ, довольно извѣстный въ свое время литераторъ-обличитель, произнесли рѣчи съ выраженіемъ благодарности за избраніе. Л. Н. Толстой, какъ говорится въ протоколѣ (рѣчь великаго писателя, къ сожалѣнію, не сохранилась), „коснулся вопроса о преимуществахъ художественнаго элемента въ литературѣ надъ всѣми ея временными направленіями“, а И. В. Селивановъ „изложилъ взглядъ свой на такъ называемую обличительную литературу и на необходимость ея въ извѣстныя времена народной жизни“. Отвѣчая Л. Н. Толстому, Хомяковъ заявилъ въ блестящей рѣчи, что „правота мнѣнія Л. Н. далеко не устраняетъ правъ временнаго и случайнаго въ области слова... Художникъ не теорія, не область мысли и мысленной дѣятельности: онъ человѣкъ, всегда человѣкъ своего времени, весь проникнутый его духомъ и его опредѣлившимися или зарождающимися стремленіями... Онъ отражаетъ современное въ его смѣси правды, радующей душу чистую, и лжи, возмущающей ея гармоническое спокойствіе“. И благодаря этому писатель — служитель чистаго художества—дѣлается иногда обличителемъ, даже безъ сознанія, безъ собственной воли и иногда противъ воли [1]).

Еще горячѣе была отвѣтная рѣчь Хомякова Селиванову: „Да, — говорилъ онъ, — обличительная литература есть законное явленіе словесной жизни народа, я скажу

---

[1]) Сочиненія Хомякова, т. III, 418—419.

болѣе: она—не только законное явленіе, но явленіе необходимое и отрадное... Она есть выраженіе скорбящаго и негодующаго самосознанія общественнаго... Есть минуты, когда значеніе обличительной литературы становится еще выше и святѣе, — минуты, когда, отряхнувъ многолѣтній и тяжелый сонъ мнимаго и обманчиваго самодовольства, общественная жизнь рвется и волнуется всѣми силами, а иногда и всею желчью, накипѣвшими въ продолженіе долгаго молчанія или въ слушаніи хвалебныхъ гимновъ оффиціальнаго самохвальства“ [2]).

Отражая въ своей дѣятельности повышенное общественное настроеніе, Общество часто даже выходитъ за предѣлы своего устава. Оно слушаетъ и рѣшаетъ напечатать при протоколѣ записку Маслова „о всенародномъ распространеніи грамотности и учрежденіи народныхъ библіотекъ“, постановляетъ объявить черезъ „Московскія Вѣдомости“, что принимаетъ на себя покупку книгъ для иногороднихъ библіотекъ, и, по предложенію А. С. Хомякова, принимается за составленіе для этихъ библіотекъ указателей лучшихъ книгъ по разнымъ отраслямъ знаній; оно поручаетъ Гилярову-Платонову составить букварь для первоначальнаго обученія, — наконецъ, выслушавъ присланную изъ Пскова статью Лободы „О равнодушіи нашемъ къ собственной народности“, проситъ А. И. Кошелева собрать

---

[2]) Тамъ же, 416—417. Эта рѣчь Хомякова произвела большое впечатлѣніе и вызвала слѣдующій любопытный обмѣнъ мнѣній между кн. Вяземскимъ и Шевыревымъ. „Нашъ пріятель Хомяковъ,—писалъ Вяземскій,— съ предсѣдательскаго своего мѣста даетъ новой обличительной литературѣ право гражданства. Какъ при словахъ его должна была вздрогнуть тѣнь прежняго предсѣдателя, тремя помноженнаго Антона и на закуску Прокоповича! Меня въ наше время не столько бѣситъ нечестная литература, сколько честная, которая труситъ передъ первою и оставляетъ себѣ всегда лазейку, изъ которой перемигивается съ нею. Это вѣрнѣйшій признакъ нравственного упадка литературы и близорукости тѣхъ, которые этимъ промышляютъ“... Шевыревъ отвѣчалъ: „Ваше замѣчаніе о литературѣ честной поразительно своею вѣрностью. Явленіе Антонскаго во снѣ Хомякову могло бы быть предметомъ баллады во вкусѣ М. А. Дмитріева. Я нерѣдко укоряю его (Хомякова) въ глаза за эту лесть молодому поколѣнію, которою онъ всегда грѣшилъ и грѣшитъ много. Онъ могъ быть ему полезенъ, а выходитъ наоборотъ“. (Барсуковъ, Погодинъ, XVII, 424—425).

свѣдѣнія „о побудительныхъ причинахъ основанія обществъ трезвости въ Россіи и объ историческомъ ходѣ сего явленія“.

Публичныя засѣданія Общества въ первые два съ половиной года по его возобновленіи всегда сопровождались рѣчами Хомякова, опредѣленно ставившими Общество подъ знамя славянофильства, признаннымъ вождемъ котораго, его Ильей-Муромцемъ, по выраженію Герцена, онъ былъ.

При первомъ же своемъ публичномъ выступленіи въ Обществѣ, дѣлая обзоръ русской литературы, Хомяковъ тщательно отмѣчалъ въ ней слѣды духовной болѣзни, происходившей отъ разрыва между просвѣщеннымъ обществомъ и землей, и слѣдствіе этого разрыва—отрицательное отношеніе къ русской жизни. Ей болѣлъ Карамзинъ, „безплодно желавшій рядить наше прошедшее въ краски и наряды, занятые отъ народовъ другихъ“; ей болѣлъ Гоголь „Ревизора“ и „Мертвыхъ душъ“, ставшій въ отрицательное отношеніе къ русской жизни. Благодаря этой же болѣзни почти на 30 лѣтъ заснуло Общество Любителей Россійской Словесности, потому что „всякая совокупность требуетъ началъ положительныхъ, а отрицаніе есть начало разъединяющее и уединяющее“ [1]).

Пытаясь отвѣтить на вопросъ, почему Общество учреждено именно въ Москвѣ, онъ даетъ блестящій панегирикъ этому городу, какъ духовному центру, лишенному „видимой живности и веселости“, но полному „истинной, свѣтлой, внутренней веселости жизни“, городу, къ которому онъ примѣняетъ слова Данте объ одномъ изъ его героевъ: „глаза въ движеніи медлительны и чисты“. Москва — это центръ подлинной русской жизни, слово Московское стало поэтому общимъ русскимъ словомъ, въ Москвѣ же и долженъ былъ возникнуть и возникъ центръ изученія этого слова. А въ эти горячія тирады, отъ которыхъ вѣетъ даже не славянофильствомъ, а скорѣе московофильствомъ, вкраплены про-

---

[1]) Сочиненія Хомякова, т. III, 425—429.

ническія замѣчанія о Петербургѣ, о столицѣ государственной, которой онъ отвѣшиваетъ почтительный поклонъ, иронически приговаривая: „ему же честь—честь“. [1]).

Широкая вѣротерпимость, одинъ изъ благороднѣйшихъ лозунговъ славянофильства, нашла свое выраженіе въ рѣчи Хомякова послѣ доклада Безсонова о раскольничьихъ стихахъ. Видя въ расколѣ явленіе, открывающее дверь въ тайники народной души, Хомяковъ говоритъ, что намъ нечего стыдиться нашего раскола: „онъ достоинъ великаго народа и могъ бы внушить почтеніе иноземцу“. Онъ скорбитъ о другомъ, — о томъ, что церковь встала на неправый путь въ своемъ отношеніи къ расколу: „въ дѣло исправленія обычая она вступила не убѣжденіемъ, медленно созидающимъ новый, лучшій обычай, а властью, всегда враждебной обычаю и всегда оскорбительной для умственной свободы“ [2]).

Онъ горячо раздѣлялъ благородное сочувствіе славянофильства дѣлу освобожденія крестьянъ. Будучи предсѣдателемъ въ тѣ годы, когда подготовлялось дѣло освобожденія, когда въ губернскихъ комитетахъ раздавались горячія рѣчи сторонниковъ освобожденія, не попадавшія въ печать, не дѣлавшіяся достояніемъ литературы, Хомяковъ не обошелъ въ своемъ обзорѣ литературы за 1859 г. этихъ, по его словамъ, „непечатанныхъ и неписанныхъ явленій“. Онъ приглашаетъ „привѣтствовать этихъ отсутствующихъ, а, можетъ быть, и присутствующихъ собратій нашихъ, стоявшихъ словомъ за дѣло собратій, не искавшихъ ни извѣстности, ни славы, но трудившихся на одномъ поприщѣ съ нами, часто съ блистательнымъ искусствомъ“.

Московская публика того времени съ интересомъ относилась къ засѣданіямъ Общества, и публичныя его собранія обычно бывали очень многолюдны. На нихъ лежалъ, оче-

---

[1]) Сочиненія Хомякова, т. III, 429—436 (Рѣчь о причинахъ учрежденія Общества любителей словесности въ Москвѣ).

[2]) Тамъ же, 450—451.

видно, свой, Московскій отпечатокъ. Послѣ шумнаго Петербургскаго диспута Погодина и Костомарова К. Аксаковъ пишетъ послѣднему: „А у насъ въ Москвѣ было строгое засѣданіе Общества Любителей Русской Словесности. На немъ читалъ я свою историческую статью о смутномъ времени; были прочтены стихи Ивана, статья Безсонова о духоборцахъ, со множествомъ стиховъ ихъ, и притомъ вступительная и заключительная прекрасная рѣчь Хомякова. Были прочтены стихи Вяземскаго. Публика высидѣла 3 часа и слушала съ такимъ вниманіемъ, что когда Безсоновъ останавливался (онъ читалъ очень медленно), можно было подумать, что зала пуста. Понравилось засѣданіе, въ особенности статья Безсонова, чрезвычайно. И при всемъ томъ рукоплесканія не переходили въ какой-то физическій восторгъ, но служили выраженіемъ психическаго ощущенія. Была та приличная мѣра, которая вызывается серьезностью, степенностью настроенія. Вотъ это публика. А диспутъ съ Погодинымъ!“ [1]).

Таковъ былъ голосъ москвича, лица, пожалуй, слишкомъ заинтересованнаго. Сторонній наблюдатель, Ѳ. И. Тютчевъ, 27 апрѣля 1859 такъ описывалъ торжественное засѣданіе Общества: „Вчера у насъ было публичное засѣданіе Литературнаго Общества, недавно воскресшаго послѣ перерыва въ 30 съ лишнимъ лѣтъ; вспоминаю, что я когда-то—увы!—принадлежалъ къ этому Обществу, какъ членъ-соревнователь. Вчера я принужденъ былъ занять мѣсто дѣйствительнаго члена за длиннымъ столомъ, покрытымъ краснымъ сукномъ; тамъ я, какъ и другіе, возсѣдалъ въ кроткомъ величіи, предоставленный любопытству благосклонныхъ взоровъ многочисленной публики. Предсѣдатель Общества Хомяковъ, во фракѣ на этотъ разъ, скорчившись въ креслѣ, представлялъ изъ себя забавнѣйшаго изъ предсѣдателей, какого когда-либо видѣли. Онъ открылъ засѣданіе очень умною рѣчью, написанною прекраснымъ язы-

---

[1]) Барсуковъ, Погодинъ, т. XVII, 305—306.

комъ, на вѣчную тему объ относительномъ значеніи Москвы и Петербурга... Я сидѣлъ между Шевыревымъ и Погодинымъ; на всемъ лежалъ отпечатокъ спокойной торжественности. Рѣшительно Москва архилитературный городъ, гдѣ очень серьезно относятся ко всѣмъ тѣмъ произведеніямъ, которыя пишутся и читаются, но, какъ и слѣдовало ожидать, господствуетъ и управляетъ партія,—конечно, литературная партія, самая несносная изо всякихъ. Мнѣ было бы совершенно невозможно жить здѣсь, въ этой средѣ, которая столь полна сама собой и не желаетъ слышать никакихъ отголосковъ извнѣ. Такъ, напримѣръ, я не убѣжденъ, что такое дѣтское занятіе, какъ вчерашнее засѣданіе, не увлекаетъ ихъ гораздо болѣе, чѣмъ всѣ страшныя событія, которыя подготовляются“ [1]).

Доля правды, конечно, есть въ словахъ Тютчева, въ его замѣчаніи о извѣстной партійности Общества, въ его характеристикѣ самой внѣшности засѣданій, но, думается, послѣ всего изложеннаго выше, общій приговоръ его о дѣятельности Общества нуждается въ нѣкоторыхъ поправкахъ.

Петербургская журналистика почти не удѣляла Обществу никакого вниманія. Въ предреформенные годы ей было не до Общества Любителей Россійской Словесности, какъ бы далеко ни ушло оно въ области историко-литературныхъ работъ послѣ 30-тилѣтняго перерыва, какъ бы замѣтно ни отразился духъ времени на его дѣятельности.

Во времена Хомякова она заговорила объ Обществѣ по поводу инцидента, ближайшимъ виновникомъ котораго былъ И. В. Селивановъ.

27 января 1860 г. онъ предложилъ Обществу Любителей Россійской Словесности устроить литературный вечеръ и сборъ съ него направить въ Петербургское Общество для пособія нуждающимся литераторамъ и ученымъ. Предложеніе было отвергнуто, причемъ было указано, что многіе члены Общества Любителей Россійской Словесности

---

[1]) Барсуковъ, Погодинъ, т. XVI, 217 –218.

участвуютъ въ дѣятельности Петербургскаго Общества, а недавно нѣкоторые изъ нихъ уже читали въ Москвѣ въ его пользу, „публичныя же чтенія Общества Любителей Россійской Словесности искони происходятъ по уставу безвозмездно, что Общество измѣнить не считаетъ себя въ правѣ“. По поводу этого постановленія Селивановъ помѣстилъ письмо въ „Моск. Вѣдомостяхъ“, и началась полемика, занявшая не мало мѣста въ восьми номерахъ газеты. 23 февраля 1860 г., по предложенію К. С. Аксакова, Общество приняло слѣдующее постановленіе: „принимая въ соображеніе, а) что дѣйствительный членъ И. В. Селивановъ, публиковавъ въ „Московскихъ Вѣдомостяхъ“ и такимъ образомъ повторивъ публично написанное въ рѣзкихъ выраженіяхъ предложеніе свое, вслѣдъ за извѣщеніемъ, имъ же сдѣланнымъ, что Общество предложеніе его отвергло, напечаталъ уже порицаніе Обществу, и б) что, публикуя въ газетахъ это порицаніе, г. Селивановъ отнесся къ Обществу, какъ *посторонній*, сталъ *внѣ* Общества и напалъ на него извнѣ, — находитъ страннымъ, что г. Селивановъ считаетъ себя членомъ Общества послѣ того, какъ онъ отнесся къ нему такимъ небывалымъ и неслыханнымъ образомъ“. Послѣ этого постановленія Селивановъ, конечно, послалъ свой отказъ.

Исторія съ Селивановымъ дала поводъ Панаеву вышутить Общество въ довольно бойкомъ фельетонѣ[1]), въ которомъ онъ разсказываетъ о литературномъ собраніи будто бы у гр. Д. И. Хвостова. Публика на засѣданіи вся въ вицмундирахъ. Секретарь одѣтъ въ костюмъ китайскаго мандарина. Засѣданіе открывается словами графа: „Прошу прочесть протоколъ сегодняшняго засѣданія“, — и секретарь читаетъ протоколъ „имѣющаго быть засѣданія“. Въ засѣданіи читается новое стихотвореніе гр. Хвостова на открытіе кондитерской Вольфа и Беранже, разсужденіе г. Н. объ огнѣ и т. д.

---

[1]) Барсуковъ, Погодинъ, т. XVII, 421—424.

Въ другомъ тонѣ отозвался Н. В. Шелгуновъ[1]). Онъ сталъ на сторону Селиванова и писалъ по адресу Лонгинова, принимавшаго участіе въ полемикѣ: „Г. Лонгиновъ увѣренъ, что многіе изъ членовъ Общества Любителей Россійской Словесности и впредь готовы содѣйствовать этому дѣлу (дѣлу Общества пособія недостаточнымъ литераторамъ и ученымъ), но *лично* или какъ члены филантропическаго общества, а отнюдь не отъ имени Общества литературно-ученаго. Это почему?.. На основаніи такого взгляда на вещи ясно только одно, что *лицо* мыслитъ по законамъ одной логики, а *Общество* любителей, составленное изъ тѣхъ же лицъ, мыслитъ по другимъ законамъ; точкой же отправленія служитъ Обществу желаніе сохранить въ чистотѣ свое *искони* боярское достоинство. Ну, точно степной помѣщикъ, очень довольный тѣмъ, что онъ баринъ!“...

23 сентября 1860 г. скончался А. С. Хомяковъ. Эта смерть заключила собой одну изъ самыхъ интересныхъ страницъ въ жизни нашего Общества.

IV.

Ближайшими преемниками А. С. Хомякова на отвѣтственномъ посту предсѣдателя Общества были: М. П. Погодинъ (съ 22 декабря 1860 г. до начала 1866 г.), Н. В. Калачовъ (съ 1866 по 1869 г.), А. И. Кошелевъ (съ 1869 по 3 января 1872 г.), И. С. Аксаковъ (съ 3 января 1872 до 9 ноября 1874 г.) и Ѳ. И. Буслаевъ (съ 21 декабря 1874 г. до конца 1877).

Начало семнадцатилѣтняго періода, къ обозрѣнію котораго мы переходимъ, отмѣчено прежде всего продолженіемъ той борьбы за свободное слово, которую, какъ лучшее свое наслѣдіе, завѣщалъ Обществу Хомяковъ.

---

[1]) Подписанная иниціалами Н. Ш. статья „Либеральныя тенденціи Московскаго Общества Любителей Россійской Словесности“ („Русское Слово“, 1860, IV).

8 марта 1862 г. послѣдовало Высочайшее повелѣніе о преобразованіи цензурнаго управленія, въ которомъ, между прочимъ, было сказано: „предоставить управляющему министерствомъ войти въ сношеніе съ подлежащими вѣдомствами объ изъятіи отъ разсмотрѣнія цензурой изданій разныхъ ученыхъ обществъ,—и чисто-спеціальныхъ и техническихъ,—и заключеніе ихъ представить Его Императорскому Величеству“.

Основываясь на этомъ пунктѣ Высочайшаго повелѣнія, Общество уполномочило своего предсѣдателя „войти съ представленіемъ къ г. попечителю Московскаго учебнаго округа, прося его ходатайствовать у г. управляющаго министерствомъ народнаго просвѣщенія о всеподданнѣйшемъ докладѣ Государю Императору касательно разрѣшенія Обществу печатать издаваемыя имъ книги подъ собственной цензурой, каковымъ правомъ оно пользовалось съ 1811 г.“

23 мая 1862 г. попечитель увѣдомилъ Общество о слѣдующемъ Высочайшемъ повелѣніи: „Всѣ изданія, какъ періодическія, такъ и непеpіодическія, разныхъ ученыхъ обществъ и учрежденій, существующихъ съ разрѣшенія правительства, не подвергать общей цензурѣ, если отвѣтственность за соблюденіе въ нихъ цензурныхъ постановленій примутъ на себя предсѣдательствующіе въ сихъ обществахъ и учрежденіяхъ или секретари, и если министръ народнаго просвѣщенія признаетъ возможнымъ предоставить этимъ лицамъ цензированіе ихъ изданій“. Сообщая о Высочайшей волѣ, попечитель просилъ безотлагательно донести ему, на какихъ основаніяхъ Общество полагаетъ на будущее время устроить цензуру своихъ изданій.

Общество изъявило полную готовность принять на себя всю отвѣтственность за свои изданія и сообщило попечителю подробно разработанный планъ собственной цензуры. Оно предполагало печатать свои изданія по постановленіямъ Общества, заносимымъ въ протоколъ и обозначаемымъ на каждомъ печатномъ экземплярѣ за подписью предсѣдателя и скрѣпой секретаря. Рукописи, предназначаемыя къ пе-

Н. В. Калачовъ.

А. И. Кошелевъ.

чати, должны быть предварительно разсмотрѣны въ приготовительномъ собраніи, состоящемъ изъ предсѣдателя, секретаря, казначея, временнаго предсѣдателя, временнаго секретаря и двухъ особо назначенныхъ членовъ. Въ случаѣ возникновенія какихъ-либо сомнѣній въ средѣ приготовительнаго комитета, вопросъ долженъ быть внесенъ въ общее собраніе членовъ, рѣшеніе котораго однако не обязываетъ предсѣдателя подписать, а секретаря скрѣпить окончательное одобреніе къ печати, если они сами на то несогласны. Книги должны выпускаться изъ типографіи по особому билету, за подписью предсѣдателя и секретаря, съ приложеніемъ печати Общества.

12 іюня того же 1862 г. министръ народнаго просвѣщенія сообщилъ, что онъ считаетъ необходимымъ *повременить* съ приведеніемъ въ исполненіе соображеній Общества, на что послѣднее, какъ значится въ протоколѣ отъ 4 октября 1862 г., „положило съ своей стороны повременить какими-либо дальнѣйшими дѣйствіями по сему дѣлу". Однако не прошло и мѣсяца, какъ Общество сдѣлало новые шаги къ скорѣйшему разрѣшенію столь важнаго для него вопроса. Въ засѣданіи 3 ноября было сообщено, что Общество исторіи и древностей россійскихъ выпустило 27 книгу своихъ „Чтеній" подъ собственной отвѣтственностью. Основываясь на этомъ фактѣ, Погодину было поручено „принять мѣры къ представленію объ окончательномъ утвержденіи того же права за Обществомъ Любителей Росской Словесности, что было отложено на время высшимъ правительствомъ", Когда на новое ходатайство получился въ декабрѣ отрицательный отвѣтъ, мотивированный необходимостью „повременить" до пересмотра цензурнаго устава, Погодинъ и Лонгиновъ заявили объ отказѣ отъ должностей предсѣдателя и секретаря; только настойчивыя просьбы членовъ заставили ихъ измѣнить свое рѣшеніе.

Отчеты за 1862 и 1863 г.г., составленные Лонгиновымъ и сохранившіеся въ дѣлахъ Общества, говорятъ о цензурныхъ злоключеніяхъ въ весьма рѣзкой формѣ: видимо, во-

просъ этотъ сильно волновалъ членовъ. „Общество просило,—писалъ Лонгиновъ въ отчетѣ за 1862 г.,—чтобы его избавили отъ обязанности подвергать свои изданія предварительной цензурѣ. Это почтенное учрежденіе, отличающееся обыкновенными своими и явными для всякаго качествами: непослѣдовательностью и непониманіемъ пользы, безвредности или вреда того, что подлежитъ его разсмотрѣнію, слѣдующее, какъ флюгеръ, за дуновеніемъ вѣтра, какой пахнетъ по направленію того или другого вліянія или личныхъ отношеній въ мірѣ бюрократіи, продолжаетъ однако имѣть началъ надъ обществомъ ученыхъ людей и серіозныхъ литераторовъ“.

„Петербургскія силы и власти“, говорится въ отчетѣ за 1863 г.,—не соблаговолили признать за Вашими предсѣдателемъ и секретаремъ условій той благонадежности, при которой самъ Государь Императоръ разрѣшилъ возложить на подобныя имъ выборныя отъ ученыхъ обществъ лица отвѣтственность по печатанію ихъ трудовъ. Мы не хотѣли быть причиною того, чтобы наше Общество было лишено правъ, дарованныхъ другимъ корпораціямъ этого рода. Мы не могли не видѣть въ отказѣ Обществу цензуровать свои изданія личности противъ предсѣдателя и секретаря и отказались отъ своихъ должностей, полагая, что имена лицъ, которыя замѣстятъ насъ, можетъ быть (какъ это ни подлежало впрочемъ сомнѣнію по самой организаціи нашего Общества, чуждой всякихъ связей съ сильными міра сего) снимутъ съ общества бюрократическое veto. Но Вы не пожелали произвести такого опыта и предпочли остаться при прежнихъ должностныхъ лицахъ, хотя бы и при общей цензурѣ, которую такъ долго и такъ тщетно обѣщаютъ уничтожить, что едва ли не за нею должно признать немыслимое въ бренномъ мірѣ семъ право на фактическое безсмертіе. Единодушное желаніе Ваше, столь намъ лестное и дорогое, выраженное въ первомъ засѣданіи нынѣшняго года, побудило насъ остаться при своихъ должностяхъ. Мы увидѣли, что Вы не ставите намъ въ престу-

пленіе имена наши, неугодныя петербургскому канцелярскому Олимпу. Мы вынесли изъ этого событія радостное чувство убѣжденія сколько въ томъ, что заслужили Ваше расположеніе и довѣріе, столько и въ томъ, что насъ не признаютъ своими тѣ, съ которыми подозрѣвать насъ въ чемъ-либо общемъ было бы для насъ самою непріятною неожиданностью".

Мы видѣли, какимъ оживленіемъ была отмѣчена дѣятельность Общества при Хомяковѣ, въ первое время пробужденія послѣ длительной летаргіи. Къ серединѣ 60-хъ годовъ это оживленіе стало ослабѣвать. Въ подробномъ и крайне интересномъ отчетѣ за 1866 г. А. А. Котляревскій говорилъ „объ очевидномъ ослабленіи внутренней дѣятельности Общества". „Нѣтъ надобности,—писалъ онъ,—скрывать этого грустнаго явленія: оно не тайна даже для публики, привыкшей съ участіемъ слѣдить за занятіями Общества, еще менѣе оно можетъ быть тайною для васъ, г.г. сочлены; вспомните,—сколько засѣданій проходило въ однихъ обсужденіяхъ такъ называемыхъ дѣлъ и постороннихъ вопросовъ, равно далекихъ и отъ науки, и отъ литературы, вспомните, какимъ бѣднымъ результатомъ оканчивались наши досужія совѣщанія. Въ самомъ Обществѣ слышалось нерѣдко мнѣніе, что членъ его обязанъ только любить Россійскую словесность и болѣе ничего... Но, м. г., любовь, какъ и вѣра—безъ дѣлъ мертва: она не имѣетъ нужды ни въ какомъ общественномъ учрежденіи и легко можетъ быть удовлетворена совершенно домашнимъ порядкомъ: любителей россійской словесности вы найдете множество во всѣхъ классахъ и сословіяхъ русскаго народа, но Общество Любителей Россійской Словесности должно имѣть и дѣятельность общественную, быть обществомъ дѣятелей русской науки и литературы"... Отчетъ П. А. Безсонова за 1869 г. кончается заявленіемъ, что Обществу „предстоитъ нынѣ, кажется, соображать не столько недостаточность средствъ финансовыхъ, сколько скудость того внутренняго огня, который разогрѣвалъ бы истинные,—не

политическіе,—интересы Общества, оживлялъ бы дѣятелей мысли и сказывался бы въ цвѣтущемъ словѣ литературы изящной".

Въ своихъ отчетахъ Общество лишь мимоходомъ касается тѣхъ общихъ, внѣшнихъ причинъ, которыя въ той или иной формѣ не могли не оказывать своего вліянія на его дѣятельность: смѣны радужныхъ упованій конца 50-хъ годовъ горькимъ разочарованіемъ однихъ, озлобленіемъ другихъ, многообразныхъ политическихъ интересовъ, отвлекавшихъ широкіе круги русскаго общества далеко въ сторону отъ интересовъ чисто-литературныхъ. Отчеты болѣе останавливаются на причинахъ, лежавшихъ внутри самаго Общества, и, главнымъ образомъ, на устарѣлости его устава. Составленное изъ членовъ различныхъ, неодновременныхъ поколѣній, имѣющихъ и различные взгляды на жизнь, науку и литературу, Общество, — писалъ въ упомянутомъ отчетѣ за 1866 г. Котляревскій,—руководилось старымъ уставомъ, которому истекла болѣе, чѣмъ полустолѣтняя давность и который „требовалъ неисполнимаго, заботился о несущественномъ, упускалъ изъ виду важное и существенное" и совершенно не соотвѣтствовалъ въ конецъ измѣнившимся воззрѣніямъ на литературу вообще и обязанности литераторовъ въ частности; дополненія, которыя дѣлались къ старому уставу, не мѣняли положенія дѣла, такъ какъ они имѣли въ виду частные случаи и касались лишь подробностей внѣшней стороны дѣятельности Общества.

Въ засѣданіи 18 марта 1866 г. Н. А. Поповъ прочелъ подписанное одиннадцатью членами предложеніе о пересмотрѣ устава. Признавъ неотложной необходимостью пересмотрѣть уставъ, Общество избрало для предварительныхъ работъ по пересмотру особую комиссію въ составѣ предсѣдателя Н. В. Калачова, С. А. Соболевскаго, Н. В. Путяты, П. К. Щебальскаго, М. А. Полуденскаго и Н. А. Попова. Предшественникъ Калачова, М. П. Погодинъ, не порвавшій тѣсныхъ связей съ Обществомъ, прислалъ свои

замѣчанія по поводу пересмотра устава. Они были читаны и приняты къ свѣдѣнію въ засѣданіи 22 апрѣля 1866 г., когда читался проектъ вновь пересмотрѣннаго устава. Согласившись съ проектомъ комиссіи, Общество просило предсѣдателя составить для представленія министру народнаго просвѣщенія объяснительную записку о причинахъ пересмотра и о тѣхъ измѣненіяхъ, которыя сочтено было нужнымъ сдѣлать. Записка была одобрена 19 мая 1866 г., и дѣло о пересмотрѣ устава вскорѣ направлено къ министру, которымъ новый уставъ и былъ утвержденъ 15 октября 1866 г.

Новый уставъ такъ опредѣлялъ цѣль Общества: „Общество Любителей Россійской Словесности при Императорскомъ Московскомъ Университетѣ имѣетъ цѣлью содѣйствовать развитію отечественнаго языка и успѣхамъ его литературы“ (§ 1.) Занятія Общества опредѣлялись слѣдующимъ образомъ: разсматриваніе поступающихъ сочиненій и матеріаловъ, публичное ихъ чтеніе и изданіе. „Сверхъ того Общество изыскиваетъ всѣ средства къ достиженію своей цѣли, какъ-то: предлагаетъ на рѣшеніе задачи и даетъ награды за сочиненія, признанныя лучшими; способствуетъ чтенію публичныхъ лекцій [1]), назначаетъ стипендіата по Историко-Филологическому факультету Московскаго Университета на учрежденную Обществомъ (въ 1821 г.) стипендію [2]) и т. п.“ (§ 28). Большой новостью по сравненію со старымъ уставомъ былъ § 24: „для редакціи изданій Общества и для приготовленія публичныхъ его засѣданій полагаются состоящіе изъ Дѣйствительныхъ Членовъ онаго комитеты: *Редакціонный* и *Приготовительный*, а для обсужденія разныхъ возникающихъ въ Обществѣ вопросовъ могутъ быть назначаемы каждый разъ изъ Дѣйствительныхъ же Членовъ *Временныя Ком-*

---

[1]) Еще до утвержденія новаго устава вопросъ о публичныхъ лекціяхъ былъ поднятъ на одномъ изъ засѣданій кн. В. Ѳ. Одоевскимъ.

[2]) Стипендіатами Общества за разсматриваемый періодъ были: упомянутый ранѣе Никита Ивановъ, Разумовъ, В. Лоскинъ и М. Боголѣповъ.

миссіи". Новый уставъ вообще много вниманія удѣлялъ издательской дѣятельности Общества; онъ давалъ право редакціоннымъ комитетамъ, „съ цѣлью доставить порученнымъ ихъ попеченію изданіямъ возможное улучшеніе", привлекать къ работамъ не только членовъ Общества, но и постороннихъ лицъ" (§ 30) и подробно опредѣлялъ взаимныя отношенія Общества и вспомогательныхъ его органовъ, вѣдающихъ издательское дѣло. Ко времени утвержденія новаго устава цензурныя недоразумѣнія Общества кончились, и § 32 опредѣлялъ, что одобренныя Обществомъ къ печати сочиненія выпускаются въ свѣтъ „по разсмотрѣніи и подписаніи всѣхъ листовъ изданія избраннымъ для сего отъ Общества *отвѣтственнымъ* лицомъ изъ числа Дѣйствительныхъ Членовъ".

Особое вниманіе новаго устава къ издательской дѣятельности Общества съ несомнѣнностью указывало, что лица, работавшія надъ его составленіемъ и проведеніемъ въ жизнь, именно въ ней видѣли главнѣйшую задачу Общества, способную изъ тѣснаго кружка любителей литературы сдѣлать учрежденіе общественное, вліяющее на успѣхи науки и просвѣщенія среди широкихъ круговъ читающей публики.

Осуществленіе этой задачи тѣснѣйшимъ образомъ было связано съ вопросомъ о матеріальныхъ средствахъ Общества. Въ началѣ разсматриваемаго нами періода онѣ были очень скромны: такъ, приходъ за 1860 г. выразился въ суммѣ 402 р. 50 к., за 1861 г.—въ суммѣ 813 р. (изъ нихъ 783 р. падаютъ на доходъ съ изданій Общества). 4 октября 1862 г. Общество возбудило ходатайство о субсидіи для изданія трудовъ „по примѣру всѣхъ другихъ обществъ, пользующихся такимъ пособіемъ". Какъ видно изъ отчетовъ Лонгинова, сначала былъ полученъ „офиціозный отзывъ, который на обыкновенномъ языкѣ называется чистымъ отказомъ", но въ засѣданіи 19 января 1863 г. было доложено о Высочайшемъ повелѣніи отпустить 3000 руб. въ пособіе на изданіе ученыхъ тру-

довъ [1]). Эта субсидія надолго обезпечила издательскую дѣятельность Общества.

Вскорѣ послѣ полученія правительственной субсидіи къ предсѣдателю Общества поступило письмо Снегирева, который просилъ Общество объ ассигнованіи, хотя бы заимообразно, средствъ на изданіе своихъ трудовъ. Общество отказало Снегиреву и было вправѣ это сдѣлать, такъ какъ на его плечахъ прежде всего лежала забота о продолженіи уже начатаго изданія пѣсенъ Кирѣевскаго. Дѣло это подвигалось впередъ довольно медленно: первый выпускъ вышелъ осенью 1860 г., а къ январю 1865 г., когда Безсоновъ за отъѣздомъ въ Вильно отказался отъ редактированія пѣсенъ, онъ приготовилъ къ печати лишь седьмой выпускъ.

26 января 1866 г., Общество просило В. А. Елагина, А. Н. Аѳанасьева и А. А. Котляревскаго озаботиться скорѣйшимъ составленіемъ новаго плана изданія, чтобы можно было немедленно приступить къ печатанію. Однако ни образованіе комиссіи, ни порученныя М. А. Полуденскому осенью 1866 г. сношенія съ Безсоновымъ не ускорили дѣла. Лишь по возвращеніи Безсонова въ Москву, въ 1867 г., печа-

---

[1]) Говоря о Высочайше пожалованномъ пособіи и сопоставляя этотъ фактъ съ цензурными злоключеніями Общества, Лонгиновъ въ отчетѣ за 1863 г. писалъ: „Русская пословица говоритъ о непріятности положенія того, кого „жалуетъ Царь, да не жалуетъ псарь“. Нельзя однако не сознаться, что первое значительно уменьшаетъ невыгоду второго и по крайней мѣрѣ въ нравственномъ отношеніи много вознаграждаетъ тѣхъ, кого не жалуетъ псарь. Мы начали нашъ отчетъ изложеніемъ обстоятельствъ, порожденныхъ такою немилостью. По счастію, мы можемъ заключить его извѣстіемъ о благоволеніи Государя Императора къ нашимъ трудамъ. 3 января 1863 г. Е. И. В. высочайше повелѣть соизволилъ выдать Обществу 3000 рублей изъ суммъ государственнаго казначейства для изданія его ученыхъ трудовъ. Такой знакъ Монаршаго вниманія не могъ быть принятъ Обществомъ безъ чувства живѣйшей признательности къ Государю, лично исполненному стремленій ко всему полезному и честному и желаній на водвореніе въ Россіи всего благотворнаго. Сочувствуя открытой, прямой, твердой, истинно-національной политикѣ Его въ затруднительныхъ политическихъ обстоятельствахъ, всякій русскій радуется, когда среди заботъ государственныхъ не забываются интересы мирныхъ успѣховъ просвѣщенія, которымъ мы служимъ по мѣрѣ силъ и возможности нашими изданіями, которыя теперь надолго обезпечены“.

таніе пѣснь Кирѣевскаго возобновилось, причемъ Безсонову пришлось начать съ того же седьмого выпуска, который онъ два года тому назадъ оставилъ приготовленнымъ къ печати. Изданіе пѣсенъ Кирѣевскаго, составляющее одну изъ самыхъ примѣчательныхъ страницъ въ исторіи нашего Общества, было закончено въ 1874 г.

Другой капитальный трудъ, словарь Даля, по выраженію отчета за 1867 г., до нѣкоторой степени „ускользнулъ изъ рукъ Общества". Когда пожертвованныя А. И. Кошелевымъ средства истощились, Даль продолжалъ печатаніе безъ поддержки Общества, на Высочайше пожалованныя ему 2500 р., причемъ однако выразилъ желаніе называть словарь изданіемъ Общества, „которому обязанъ онъ первымъ своимъ появленіемъ въ свѣтъ".

Въ концѣ 1867 г. Кошелевъ увѣдомилъ предсѣдателя, что Даль готовъ возвратить Обществу тѣ деньги, которыя были имъ издержаны на изданіе словаря. „Какъ при пожертвованіи этой суммы,— писалъ Кошелевъ, — я выгововорилъ себѣ право, пока живъ, назначать съ согласія Общества, на что эта сумма, по возвращеніи ея Далемъ, можетъ быть употреблена на пользу русской словесности, то пока мы не пріищемъ для нея особенно полезнаго употребленія, покорнѣйше прошу эту сумму хранить или на текущемъ счетѣ въ купеческомъ банкѣ, или имѣть ее въ билетахъ казначейства или въ металлическихъ 300-рублевыхъ билетахъ". Съ благодарностью принявъ заявленіе Кошелева, Общество постановило просить членовъ въ ближайшее засѣданіе представить свои соображенія относительно употребленія пожертвованной суммы. Вмѣстѣ съ тѣмъ Общество единогласно, безъ баллотировки, избрало Даля своимъ почетнымъ членомъ. Впослѣдствіи изъ денегъ, пожертвованныхъ Кошелевымъ, было отпущено по 500 р. заимообразно П. А. Безсонову на изданіе его „Калѣкъ перехожихъ" и „Бѣлорусскихъ пѣсенъ" и Е. В. Барсову на изданіе „Причитаній сѣвернаго края".

Третьимъ капитальнымъ изданіемъ Общества за раз-

сматриваемый нами періодъ были три книги „Бесѣдъ въ Обществѣ Любителей Россійской Словесности“ (1867, 1868 и 1871 г.г.). Первоначально для изданія „Бесѣдъ“ было образовано два редакціонныхъ комитета: одинъ для ученаго отдѣла (А. Н. Аѳанасьевъ, Н. В. Калачовъ, Н. А. Поповъ, А. А. Котляревскій), другой для изящной словесности (Б. Н. Алмазовъ, С. А. Соболевскій, В. А. Соллогубъ и Н. В. Путята); впослѣдствіи оба комитета слились воедино. По мысли Общества, „Бесѣды“ должны были, до нѣкоторой степени, явиться продолженіемъ старыхъ „Трудовъ“ и „Сочиненій въ прозѣ и стихахъ“, не только связывая членовъ единствомъ общаго труда, но и давая отчеты о жизни Общества. Къ сожалѣнію, послѣднее было осуществлено далеко не въ полной мѣрѣ.

„Кирилло-Меѳодіевскій сборникъ“, вышедшій подъ редакціей Погодина въ 1866 г., и два тома „Сочиненій Мерзлякова“, выпущенныхъ подъ редакціей Полуденскаго въ 1867 г., дополняютъ картину издательской дѣятельности Общества за разсматриваемые семнадцать лѣтъ его жизни.

Въ первомъ публичномъ послѣ смерти Хомякова засѣданіи Погодинъ подробно остановился на задачахъ, предстоящихъ Обществу.

„Словесность, — говорилъ Погодинъ[1]), — не вошла еще въ нашу жизнь, потребность въ наслажденіяхъ слова, языка, не сдѣлалась нашею насущною потребностью, и искусство пользуется еще не полнымъ правомъ гражданства въ нашемъ обществѣ. Въ нѣкоторыхъ сферахъ писатель считается существомъ весьма двусмысленнымъ, подозрительнымъ, неопредѣленнымъ, или, по крайней мѣрѣ, неспособнымъ къ положительной дѣятельности. Много-много, если къ нему имѣютъ снисхожденіе, терпятъ, какъ неизбѣжное зло, щадятъ, или, въ высшей мѣрѣ, удостоиваютъ иногда одобрительной улыбки“. Россія въ этомъ отношеніи печальное исключеніе среди другихъ европейскихъ странъ.

---

[1]) Барсуковъ. Погодинъ, т. XVII, 377—383.

На западѣ Гладстонъ, лордъ Россель, Брумъ, Бульверъ, Тьеръ, Шатобріанъ, Токвиль соединяли выдающуюся политическую дѣятельность съ работой надъ капитальнѣйшими произведеніями въ области науки и литературы. У насъ „возможно, не стыдно, позволительно было (а можетъ быть, оборони Боже, и есть) для нѣкоторыхъ высокихъ сановниковъ не только не имѣть понятія о словесности, но даже не знать грамматики, не различать ѣ и е, и въ выраженіи *въ середу*, спрашивать иногда, какъ писать предлогъ *въ*: черезъ *о* или *ф?*“.

Первая, настоятельная обязанность Общества—„преслѣдовать такое невѣжество, подвергать его стыду, осуждать дерзкое, наглое пренебреженіе къ отчественному языку и вмѣстѣ возбуждать подобающее почтеніе къ словесности и ея представителямъ“. Общество должно выступить на сцену и „возгремѣть во всеуслышаніе, что нельзя, непозволительно въ такомъ государствѣ, какъ Россія, имѣющая семьдесятъ милліоновъ жителей и занимающая пространство болѣе всей Европы, нельзя браться ни за какое важное дѣло, не зная русской грамоты. Если же кому изъ высокихъ дѣятелей не случилось достичь до этой премудрости, то по крайней мѣрѣ они должны смиренно сознавать свое невѣжество, обливать его горькими слезами покаянія и смотрѣть съ достодолжнымъ почтеніемъ на людей, обрекшихъ себя на воздѣланіе высшей человѣческой способности, которою человѣкъ отличается отъ животныхъ, т. е. слова, на людей, которые будутъ учить ихъ дѣтей сдѣлаться европейскими, въ полномъ смыслѣ этого слова, гражданами, а не оставаться азіатскими дикарями въ модныхъ фракахъ“. Эта задача должна осуществляться путемъ публичныхъ засѣданій, на которыхъ публика будетъ слушать „произведенія въ стихахъ и прозѣ, преимущественно способныя возбуждать любознательность, образовать вкусъ, познать уваженіе къ наукѣ и искусству, какъ лучшимъ, высшимъ, благороднѣйшимъ занятіямъ, доставляющимъ наслажденіе выше всѣхъ баловъ, раутовъ, déjeuners dansants и folles journées“.

Вторая задача Общества, осуществлять которую должны его частныя собранія,—забота „объ опытахъ критики, основательной, безпристрастной, утвержденной на вѣковыхъ правилахъ здраваго смысла и вкуса, а не на прихоти критиковъ или такъ называемыхъ рецензентовъ, критики, въ которой особенно ощущается у насъ недостатокъ вслѣдствіе раздѣленія дѣйствующихъ нынѣ лицъ на поприщѣ отечественной словесности по приходамъ и кружкамъ“.

Формулируя третью задачу Общества, Погодинъ говорилъ о необходимости собирать свѣдѣнія біографическія и библіографическія о нашихъ прежнихъ классическихъ писателяхъ и тѣмъ„ возобновить нить преданія, идущую отъ основателя и отца нашей словесности Ломоносова, нить, прерванную въ послѣднее или, вѣрнѣе сказать, въ предпослѣднее время опрометчивыми и легкомысленными наѣздниками и удалыми, но не удалыми молодцами русской словесности“.

Наконецъ, помимо продолженія уже начатыхъ изданій, на Обществѣ, по словамъ Погодина, лежала священная обязанность издать сочиненія С. Т. Аксакова, И. В. Кирѣевскаго, А. С. Хомякова и К. С. Аксакова[1]).

Задачи были намѣчены очень серьезныя и обширныя, и Погодинъ не скрывалъ отъ себя трудностей ихъ осуще-

---

[1]) Въ отчетѣ за 1861 г. читаемъ: „На дняхъ вышли три книги, появленіе которыхъ не чуждо нашему Обществу: Сочиненія И. В. Кирѣевскаго, изданныя нашимъ сочленомъ А. И. Кошелевымъ подъ редакціей другого сочлена нашего М. А. Максимовича; Сочиненія К. С. Аксакова, т. I, напечатанный подъ редакціей члена Общества И. С. Аксакова; Сочиненія А. С. Хомякова, т. I, изданный подъ его же редакціей. Тутъ между прочимъ помѣщены всѣ рѣчи, говоренныя имъ въ нашемъ Обществѣ, изъ которыхъ нѣкоторыя еще не были напечатаны. Появленіе въ одинъ и тотъ же день этихъ трехъ книгъ, заключающихъ въ себѣ труды покойныхъ нашихъ сочленовъ, чрезвычайно знаменательно. Какъ бы ни судили о нихъ литературныя партіи, никто не откажетъ въ сочувствіи умственнымъ трудомъ этихъ отличныхъ людей, отличавшихся такою самостоятельностью мысли, такими высокими талантами и такою чистотою и искренностію убѣжденій, которыя дѣлаютъ имена ихъ дорогими для всякаго честнаго дѣятеля на поприщѣ науки и литературы. Общество наше сохранитъ навсегда глубокое уваженіе къ памяти ихъ, а ихъ участіе при жизни въ общихъ трудахъ нашихъ даетъ намъ право не отчуждать ихъ твореній отъ существованія Общества, которое они такъ искренно любили когда-то“.

ствленія въ годы, когда мы „заняты важнѣйшими политическими и гражданскими вопросами, которые охватываютъ весь нашъ бытъ и касаются коренныхъ его основаній“, отодвигая на второй планъ интересы литературные. Онъ утѣшался тѣмъ, что такое настроеніе продлится недолго: „проповѣдники его скоро убѣдятся сами, что они недостаточно выразумѣли положеніе: искусство для искусства. Занимаясь искусствомъ для искусства, занимаются вмѣстѣ для души, для духа; а душа и духъ, смѣю думать, пригодны на все, прилагаются ко всему, на достиженіе какихъ вамъ угодно частныхъ цѣлей, правительственныхъ и общественныхъ, ученыхъ и нравственныхъ“.

Академичность этой программы, кстати сказать, подчеркивавшей сходство задачъ Общества и отдѣленія русскаго языка и словесности Академіи Наукъ, не удалось сохранить ни Погодину, ни ближайшимъ его преемникамъ.

До нѣкоторой степени можно еще говорить о спокойно-академическомъ настроеніи Общества въ 1861 г., когда на крестьянскую реформу оно отозвалось очень слабо, двумя-тремя стихотвореніями „на случай“ вродѣ Шевыревскаго „Отклика“, прочтеннаго на публичномъ собраніи 7 мая 1861 г. Польское возстаніе 1863 г. уже нарушило академическое равновѣсіе Общества, предсѣдатель котораго принималъ горячее участіе въ обсужденіи польскаго вопроса. Къ этому времени относится характерный эпизодъ со стихотвореніемъ Тютчева по адресу петербургскаго генералъ-губернатора кн. Суворова. Князь выразилъ недоумѣніе по поводу привѣтственнаго письма М. Н. Муравьеву, посланнаго отъ имени представителей петербургскаго высшаго общества. Qu'en dira l'Europe?—спрашивалъ онъ. Въ отвѣтъ на его вопросъ Тютчевъ написалъ стихи, не блещущіе поэтическими достоинствами, но весьма язвительно высмѣивавшіе „гуманнаго внука воинственнаго дѣда“ и полные диѳирамбовъ тому, „кто отстоялъ и спасъ Россіи цѣлость“. Погодинъ въ засѣданіи Общества прочелъ стихи Тютчева, предпославъ имъ небольшую рѣчь. Онъ заявилъ, что чи-

таетъ стихотвореніе по желанію многихъ москвичей, отдаетъ должное тѣмъ, кого защищаетъ Тютчевъ,—спѣша въ то же время заявить, что и кн. Суворовъ, конечно, никому не уступитъ въ патріотизмѣ,—и, въ концѣ концовъ, видитъ во всемъ эпизодѣ признакъ времени, когда „мнѣнія самыя противоположныя могутъ свободно обнаруживаться, не возбуждая никакихъ подозрѣній, не подвергая никого никакой опасности, лишь бы источникъ завѣдомо былъ чистъ, прекрасный образчикъ, какъ граждане должны искренно и свободно объясняться между собою въ благоустроенномъ государствѣ, образчикъ связи, какую въ наше время словесность должна имѣть съ жизнію“ [1]).

Мораль Погодина, разумѣется, лишь съ большой натяжкой могла быть выведена изъ инцидента Суворовъ-Тютчевъ и не лишила засѣданіе Общества своеобразнаго политическаго привкуса, быть можетъ, даже усилила его.

Также далеко отъ академической чопорности было участіе нашего Общества въ пріемѣ славянскихъ депутатовъ въ 1867 г.

18 мая 1867 г. Общество Любителей Россійской Словесности приняло участіе въ соединенномъ засѣданіи университета и всѣхъ ученыхъ и художественныхъ обществъ Москвы, устроенномъ въ честь пріѣзжихъ гостей. Секретарь Общества, П. К. Щебальскій, привѣтствовалъ славянъ рѣчью, въ которой, между прочимъ, говорилось: „Каждое изъ нашихъ нарѣчій да развивается своеобразно и независимо, но да привнесутъ они всѣ свои мѣстныя отличія, и свой особый геній въ общую сокровищницу всеславянскаго слова, да распространится надъ всѣми этими нарѣчіями одинъ литературный языкъ, общій каждому образованному славянину, и каждое славянское племя, къ какому бы вѣроисповѣданію оно ни принадлежало и какова бы ни была форма его правленія, да сдѣлаетъ этотъ языкъ органомъ взаимнаго общенія“.

---

[1]) Барсуковъ. Погодинъ, т. XX, 297.

20 мая Общество устроило въ честь славянскихъ гостей собственное засѣданіе. Вступительное слово предсѣдателя Н. В. Калачова, рѣчи А. А. Майкова, П. А. Безсонова, стихотворенія кн. Цертелева. Ѳ. Б. Миллера, К. С. Аксакова и Б. Н. Алмазова[1]), чрезвычайно сочувственно принимавшіяся публикой, говорили о славянскомъ правѣ, объ исторіи славяновѣдѣнія въ Россіи, о славянскомъ народномъ пѣснетворчествѣ, выражали чувства братской симпатіи славянамъ, но все прочитанное и сказанное объединялось однимъ, прямо не выражавшимся, но живо чувствовавшимся мотивомъ,—призывомъ не только къ научно-литературному, но и къ политическому объединенію славянъ.

Настроеніе было приподнятое, торжественное. А. А. Майковъ, говорившій объ исторіи славяновѣдѣнія въ Россіи, видѣлъ въ сочувствіи славянамъ проявленіе „разумно-сознательнаго творчества“ русскаго народа. „Наше общественное слово,—говорилъ онъ,—теперь посвятившее себя преимущественно практическому рѣшенію насущныхъ потребностей жизни, рядомъ съ этими задачами съ особенной любовію говоритъ о славянствѣ. Не есть ли это признакъ того, что отвлеченное сознаніе и творческая мысль подали уже руку житейской мудрости, и дѣятельная воля вступила въ обладаніе идеей? Всѣ силы духа сосредоточились на разрѣшеніи жизненныхъ вопросовъ, и въ нихъ участвуетъ теперь вся Россія, обновленная по слову Царя-Освободителя. Державное слово дало и ей свободу разумнаго слова,—и она громко, во всеуслышаніе заявляетъ о своемъ сочувствіи къ братьямъ-Славянамъ! Здѣсь видимо дѣйствуетъ народное творчество, творчество разумно-сознательное, которое, какъ скоро завладѣетъ идеею, не покинетъ ея, доколѣ не доведетъ до конечнаго оправданія въ своихъ судьбахъ. Передъ такимъ творчествомъ падаютъ

---

[1]) Рѣчи и стихотворенія, произнесенныя въ засѣданіи 20 мая 1867 г., приложены ко II выпуску „Бесѣдъ“.

предѣлы пространства и глубь вѣковъ становится говорящею, потому что идея уже въ рукахъ цѣлаго народа“ [1]).

Наибольшій успѣхъ имѣло стихотвореніе Алмазова, который предостерегалъ славянъ отъ козней Запада, отъ его „лукавыхъ даровъ и лести ядовитой“, предсказывалъ имъ близость тяжкихъ испытаній; когда народы Запада явятся „грознѣй сыновъ Востока“, — заканчивалъ свое стихотвореніе Алмазовъ,

Воспрянетъ ихъ вражда слѣпая,
Личины дружбы съ нихъ спадутъ,
И только Богъ да Русь святая
Опоры руку вамъ дадутъ.

Стремясь на дѣлѣ осуществить мысль о научно-литературномъ единеніи славянскихъ народовъ, Общество принесло въ даръ собиравшимся въ обратный путь гостямъ свои изданія, отправило въ семнадцать ученыхъ и литературныхъ славянскихъ учрежденій по экземпляру своихъ изданій, приглашая членовъ этихъ учрежденій принять участіе въ его работахъ. Оно привѣтствовало (въ томъ же 1867 г.) открытіе Юго-Славянской Академіи телеграммою, въ которой выражало желаніе, чтобъ она послужила новымъ звеномъ въ дѣлѣ литературнаго соединенія всѣхъ славянскихъ племенъ. Многіе заграничные славянскіе литераторы и ученые были приняты въ число членовъ Общества; такъ, въ засѣданіи 22 декабря 1867 г. былъ избранъ въ почетные члены К. Я. Эрбенъ, въ дѣйствительные—І. Субботичъ, Я. Шафарикъ, Ф. Рачки, М. Маяръ, І. Коларъ.

Намѣченная Погодинымъ критическая дѣятельность Общества не осуществилась ни въ разсматриваемый нами періодъ, ни въ болѣе поздніе годы, хотя мысль о ней, видимо, очень занимала членовъ. Въ отчетѣ за 1866 г. Котляревскій, говоря о планѣ „Бесѣдъ“, писалъ: „Особенное

---

[1]) „Бесѣды“, II, приложеніе, стр. 19.

вниманіе Общество желало бы обратить на критику и критическую библіографію—и не безъ особой причины: въ критикѣ по преимуществу выражается сознательное отношеніе къ явленіямъ литературы и науки и живое участіе въ судьбахъ ея, критика—это не только сила учено-литературнаго органа, но и главное орудіе, которымъ онъ служитъ наукѣ и литературѣ; лишенный этой силы, онъ никогда не возвысится надъ уровнемъ простого случайнаго сборника, служащаго—какъ говорили у насъ въ старину—*къ пользѣ и увеселенію, къ пріятному препровожденію времени*; безъ критики, безъ добросовѣстнаго отчета о томъ, что происходитъ, никакой учено-литературный органъ не въ состояніи исполнить и половины своей задачи, скажу—онъ будетъ невозможенъ въ нравственномъ смыслѣ, и только наша отечественная журналистика послѣдняго времени представила небывалый и неслыханный еще въ лѣтописяхъ современной европейской литературы примѣръ возможности періодическихъ изданій безъ серьезной критики и читателей безъ потребности въ ней. Явленіе тѣмъ болѣе удивительное и непонятное, что нѣсколько лѣтъ тому назадъ наша текущая литература по справедливости гордилась развитіемъ критической дѣятельности". Котляревскій не скрывалъ трудностей, съ которыми сопряжено осуществленіе критическаго отдѣла въ изданіяхъ Общества, и говорилъ, что оно ни къ чему заранѣе не обязывается: оно желало бы только по возможности подать свой голосъ за права критики и посильнымъ трудомъ содѣйствовать ея высокому призванію и важному значенію.

Съ большимъ успѣхомъ выполнило Общество историко-литературную часть программы, намѣченной послѣ смерти Хомякова. Въ его засѣданіяхъ за разсматриваемый періодъ были прочитаны цѣнныя сообщенія по самымъ разнообразнымъ отдѣламъ исторіи литературы: „О семейномъ элементѣ русскихъ народныхъ сказокъ" Котляревскаго, этюдъ о „Словѣ о полку Игоревѣ" В. Ѳ. Миллера, отдѣльныя главы изъ изслѣдованія Лонгинова „Новиковъ и москов-

И. С. Аксаковъ.

Ѳ. И. Буслаевъ.

скіе мартинисты“, его же докладъ о Баратынскомъ, „Записки о жизни Жуковскаго“ Бартенева, „Державинъ и гр. П. И. Панинъ“ Я. К. Грота, „Значеніе современнаго романа“ Ѳ. И. Буслаева, „Боярыня Морозова“ и „Московская школьная драма первой половины XVIII в.“ Н. С. Тихонравова, „Встрѣча съ Шевыревымъ и Гоголемъ въ Римѣ“ Погодина, его же сообщеніе „Петръ I и органическое развитіе“, доклады И. Д. Бѣляева „О состояніи русскаго общества въ первой половинѣ XVII вѣка“ и „Обзоръ состоянія русскаго общества съ кончины царя Алексѣя Михайловича до единодержавія Петра I“.

Весьма значительное количество сообщеній вызвано было поминками по прежнимъ дѣятелямъ русской литературы, въ частности по членамъ Общества, а также юбилейными торжествами. Обиліе поминокъ и юбилеевъ [1]) вызывало даже насмѣшки надъ Обществомъ. Въ отчетѣ за 1866 г. Котляревскій пространно объяснилъ отношеніе Общества къ подобнаго рода торжествамъ: въ нихъ „должно видѣть не пустую забаву,—писалъ онъ,—а серьезное и—прибавимъ — отрадное явленіе нашей общественной жизни: признательность къ учрежденіямъ, открывающимъ новые пути историческаго развитія, благодарная память о труженикахъ, работавшихъ для блага людей,—суть необходимыя потребности нравственной жизни развитого человѣка и Общества... Я не счелъ бы нужнымъ и распространяться объ этомъ,—прибавлялъ Котляревскій,—еслибы мнѣ не пришлось слышать ироническаго замѣчанія, что недостатокъ нашей собственной дѣятельности мы восполняемъ лишь поминками по прежней дѣятельной старинѣ“.

Рядъ торжественныхъ собраній, посвященныхъ поминкамъ и юбилеямъ, открылся 6 ноября 1860 г. засѣданіемъ

---

[1]) Между прочимъ, въ засѣданіи 14 декабря 1874 г. Общество поручило секретарю, „для руководства на будущее время, собрать справки въ прежнихъ дѣлахъ Общества о томъ порядкѣ, въ которомъ предлагались вопросы и постановлялось рѣшеніе объ участіи Общества въ литературныхъ юбилеяхъ его членовъ“.

въ память Хомякова съ рѣчами Погодина, Бартенева (Біографическія воспоминанія объ А. С. Хомяковѣ), Лонгинова (А. С. Хомяковъ, какъ предсѣдатель Общества Любителей Россійской Словесности), Гильфердинга (о филологической дѣятельности А. С. Хомякова), Ю. Ѳ. Самарина (Хомяковъ и крестьянскій вопросъ), Н. П. Гилярова-Платонова (о судьбѣ убѣжденій—по поводу смерти А. С. Хомякова) и К. А. Коссовича (нѣсколько словъ въ память А. С. Хомякова) [1]. Въ 1861 г., 7 мая, Общество отозвалось докладомъ Лонгинова на пятидесятилѣтіе литературной дѣятельности кн. Вяземскаго [2]. Затѣмъ Общество вспоминало трехсотлѣтіе появленія первой печатной книги на Руси (15 марта

---

[1]) Всѣ эти рѣчи были напечатаны особымъ приложеніемъ къ „Русской Бесѣдѣ“ 1860 г., кн. 20, № 2.

[2]) Статья Лонгинова (первая ея часть была замѣнена въ докладѣ краткимъ вступленіемъ) помѣщена въ IV кн. „Русскаго Вѣстника“ за 1861 г. Послѣ засѣданія Погодинъ писалъ Вяземскому: „Прекрасно! Вмѣсто первой половины статьи Лонгиновъ прочелъ краткое вступленіе, которое вышло очень хорошо: и рѣзко, и эффектно! Было выслушано съ большимъ сочувствіемъ, а стихи ваши, приведенные во второй половинѣ, всѣ были покрыты рукоплесканіями: *Первый снѣгъ, Волга, Палестина и Посланіе къ Северину*. Въ послѣднемъ я боялся, чтобы упоминовеніе о Бѣлинскомъ не вызвало знаковъ неудовольствія отъ молодежи-студентовъ, которыхъ было въ засѣданіи до пятидесяти, но нѣтъ; *посланіе* все сполна было принято отлично... Хочется теперь вступленіе пропустить черезъ *Московскія Вѣдомости*, но трудно: онѣ въ компаніи съ издателями Бѣлинскаго. Если не удастся, то пришлемъ въ *Петербургскія Вѣдомости*. Я очень радъ. Что ни говорятъ, а въ Москвѣ все-таки любятъ словесность чище, чѣмъ въ Петербургѣ. Въ *посланіи* я желалъ бы, чтобъ двусмысленности о Гарибальди было меньше“...

Вотъ стихи, за которые боялся Погодинъ:

Въ сей вѣкъ, свободы вѣкъ, терпимость не терпима.
Ты Гарибальди чти, а папу вонъ изъ Рима!..
Писатель я иль нѣтъ? О томъ идетъ вопросъ;
Съ другими прочими надняхъ и онъ возросъ.
По слѣдственнымъ дѣламъ журнальнаго судища,
И тѣнь Бѣлинскаго призвавъ изъ-за кладбища,
Диктаторъ всѣхъ живыхъ и мертвыхъ судія
Едва-ль не порѣшитъ, что самозванецъ я...

Слова Погодина о томъ, что въ Москвѣ любятъ литературу чище, чѣмъ въ Петербургѣ, относятся къ рѣзкимъ оцѣнкамъ дѣятельности кн. Вяземскаго, сдѣланнымъ петербургской журналистикой въ отвѣтъ на безтактныя выходки противъ молодой литературы, сопровождавшія юбилей Вяземскаго въ Петербургѣ. (Барсуковъ. Погодинъ, XVIII, 327—362, 385).

1864 г.) [1]), столѣтіе со дня смерти Ломоносова (2 мая 1865 г.) [2]), отпраздновало юбилеи кн. Вяземскаго и Ѳ. Н. Глинки (1866 г.) [3]) и вмѣстѣ съ университетомъ и Обществомъ исторіи и древностей россійскихъ чествовало память Карамзина по случаю столѣтія со дня его рожденія (въ 1866 г.) [4]). На остальные годы обозрѣваемаго нами періода пришлись поминки по И. В. Бѣляевѣ, Н. И. Гречѣ и митрополитѣ Филаретѣ (въ 1867 г.) [5]), по кн. В. Ѳ. Одоевскомъ (1869 г.) [6]), Гильфердингѣ, Далѣ и Невостру-

---

[1]) Рѣчь Н. П. Гилярова - Платонова „О значеніи первопечатныхъ московскихъ книгъ для современныхъ общественныхъ вопросовъ".

[2]) Вступительное слово И. С. Аксакова, рѣчь Н. С. Тихонравова „Ломоносовъ въ исторіи русскаго образованія" и стихотвореніе Алмазова, „Памяти М. В. Ломоносова".

[3]) Оба юбилея были пріурочены къ пятидесятилѣтію со времени избранія кн. Вяземскаго и Ѳ. Н. Глинки въ члены Общества. Въ архивѣ Общества сохранились благодарственныя письма обоихъ юбиляровъ. Кн. Вяземскій, отъ 25 февраля 1866 г., писалъ изъ Петербурга, что, къ сожалѣнію, состояніе здоровья не позволяетъ ему воспользоваться приглашеніемъ Общества и пріѣхать въ Москву. „По крайней мѣрѣ хоть заочно, мыслями, чувствами и полувѣковыми воспоминаніями буду присутствовать на семейномъ литературномъ праздникѣ, которымъ новое поколѣніе поминаетъ *преданья старины глубокой* и одного изъ смиренныхъ, но усердныхъ дѣятелей этой старины. Старый москвичъ, москвичъ рожденіемъ, душою, сочувствіями, любовью, не могу не радоваться, не могу не гордиться вниманіемъ и доброю памятью, которыми привѣтствуютъ ратника московскаго ополченія въ 1812 году и стараго, съ 1816 года, рядового въ московской литературной дружинѣ". Ѳ. Н. Глинка, тоже не имѣвшій возможности пріѣхать, благодарилъ и предавался воспоминаніямъ: „Было время, когда съ пламеннымъ увлеченіемъ я весь преданъ былъ Отечественной Словесности и самъ много лѣтъ носилъ званіе Предсѣдателя въ одномъ изъ С.-Петербургскихъ Обществъ Словесности, въ которомъ, между многими современными извѣстностями, членами были и часто засѣдали: Пушкинъ, Дельвигъ, Николай и Александръ Безстужевы, Ковалевскій (министръ) и три брата Княжевичей. Тогда и я писалъ и печаталъ много. Впослѣдствіи, и какъ-то нечаянно, измѣнилась вся прежняя обстановка, и я поставленъ былъ далеко отъ круга литераторовъ и въ отношенія недружившія литературѣ... Теперь, причисленный къ заштатнымъ городамъ литературы, я, въ тишинѣ и уединеніи, гляжу издали на развитіе кипучей жизни и радуюсь за новыхъ дѣлателей въ литературѣ и жизни".

[4]) Рѣчь Н. В. Калачева „О значеніи Карамзина въ исторіи русскаго законодательства" и біографическій очеркъ Лонгинова помѣщены въ I кн. „Бесѣдъ"; кромѣ того, Н. С. Тихонравовъ читалъ докладъ „Карамзинъ въ исторіи русской литературы".

[5]) Памяти Филарета посвящена была рѣчь Н. В. Сушкова, напечатанная во II кн. „Бесѣдъ".

[6]) Рѣчи, произнесенныя въ память кн. Одоевскаго были изданы отдѣльной книжкой „Въ память о князѣ В. Ѳ. Одоевскомъ".

евѣ (1873 г.), по Тютчевѣ (1874 г.) и гр. А. К. Толстомъ (1875 г.), юбилейныя засѣданія въ честь Лажечникова (1869 г.), Островскаго (1872 г.), Мельникова-Печерскаго, Ѳ. Б. Миллера (1874 г.) и Писемскаго (1875 г.).

Мы отмѣчали уже въ предыдущей главѣ, что Общество вскорѣ послѣ возобновленія своей дѣятельности при Хомяковѣ включило въ кругъ своихъ интересовъ и западно-европейскую литературу. Съ появленіемъ въ рядахъ Общества такихъ крупныхъ силъ, какъ Ѳ. И. Буслаевъ, Н. И. Стороженко и А. Н. Веселовскій, его интересъ къ иностранной литературѣ повысился. Въ засѣданіяхъ читаются такія сообщенія, какъ „Отраженіе личности Шекспира въ его раннихъ произведеніяхъ“ (1876 г.) и „О г-жѣ Сталь“ (1877 г.) Н. И. Стороженка; „Литературный портретъ Мольера“ (1877 г.) А. Н. Веселовскаго; С. А. Юрьевъ знакомитъ съ переводами „Звѣзды Севильи“ и „Овечьяго источника“ Лопе-де-Вега. Торжественными собраніями, съ рѣчами Буслаева и Тихонравова, Общество чествуетъ трехсотлѣтіе со дня рожденія Шекспира и шестисотлѣтіе дня рожденія Данте.

Нельзя не отмѣтить и чисто-литературной части засѣданій Общества за разсматриваемые годы. Отрывки изъ романа Мельникова „На горахъ“, главы изъ „Взбаламученнаго моря“ Писемскаго, весь „Царь Борисъ“ А. Толстого, „Комикъ XVII ст.“ Островскаго, „Исторія лейтенанта Ергунова“ Тургенева, двѣ главы изъ „Войны и мира“ и эпизодъ изъ „Анны Карениной“, послѣ чтенія котораго Л. Н. Толстому была послана отъ лица всѣхъ присутствовавшихъ привѣтственная телеграмма,—вотъ значительнѣйшія изъ произведеній, прочитанныхъ впервые, въ качествѣ литературныхъ новинокъ, въ засѣданіяхъ Общества съ 1860 по 1877 г.

———

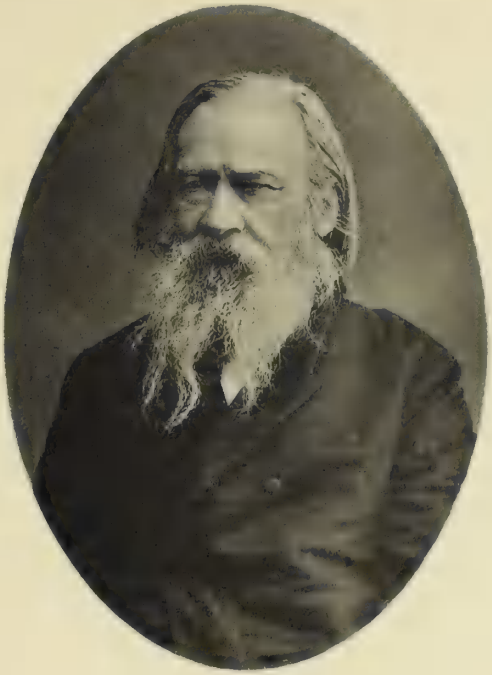

С. А. Юрьевъ.

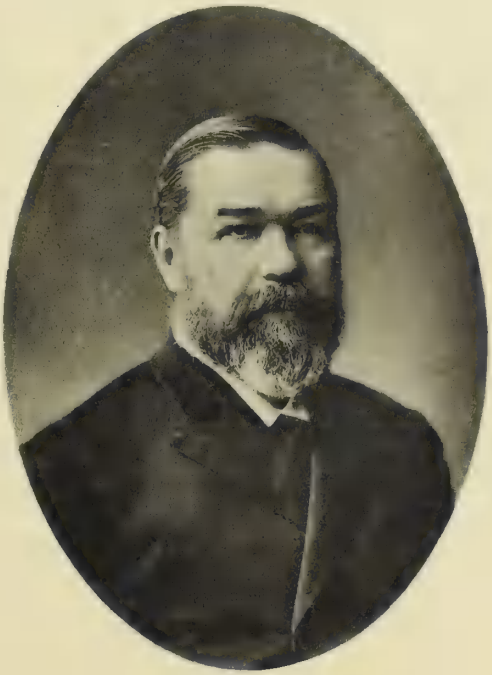

Н. С. Тихонравовъ.

V.

Слѣдующая четверть вѣка въ жизни Общества, когда въ главѣ его стояли С. А. Юрьевъ (съ 1878 до октября 1884 г.), Н. С. Тихонравовъ (съ 28 апрѣля 1885 по 27 ноября 1893 г.), Н. И. Стороженко (съ 15 января 1894 г. до 18 сентября 1901 г.) и А. Н. Веселовскій (съ 16 ноября 1901 г. до 11 ноября 1904 г.), совпала съ пышнымъ расцвѣтомъ реакціи и захватила лишь первые годы ясно опредѣлившагося общественнаго пробужденія. Разсматриваемый періодъ характеризуется, съ одной стороны, рядомъ тяжелыхъ административныхъ воздѣйствій, испытанныхъ Обществомъ, съ другой—широкимъ развитіемъ его дѣятельности въ связи съ рядомъ знаменательныхъ юбилеевъ, сдѣлавшихъ Общество центромъ вниманія всей мыслящей Россіи.

Административныя воздѣйствія на Общество начались въ 1887 г., когда, послѣ временнаго затишья начала 80-хъ годовъ, оно, подъ энергичнымъ и увѣреннымъ руководительствомъ Н. С. Тихонравова, стало жить особенно дѣятельной жизнью.

Въ мартѣ 1887 г. попечитель московскаго учебнаго округа, основываясь на предписаніи министра народнаго просвѣщенія, предложилъ предсѣдателю Общества заблаговременно увѣдомлять его передъ каждымъ публичнымъ засѣданіемъ о томъ, „что именно предполагается читать въ такомъ засѣданіи. Въ тѣхъ случаяхъ, когда вмѣсто прочтенія произведенія изящной литературы предполагается какое-либо чтеніе изъ области наукъ, то (sic!) покорнѣйше прошу Васъ, Милостивый Государь, представлять мнѣ вмѣстѣ съ тѣмъ и программу предполагаемаго чтенія“.

Въ мартѣ 1891 г. Общество поставлено было въ извѣстность, что распоряженіемъ министерства внутреннихъ дѣлъ ученыя Общества обязаны увѣдомлять генералъ-губернатора о предметахъ своихъ засѣданій.

Въ апрѣлѣ 1891 г. попечитель учебнаго округа затребовалъ для представленія въ министерство рукопись прочтеннаго въ публичномъ засѣданіи разсказа Мачтета „Личарда“, а въ іюнѣ, для той же цѣли, затребованъ былъ списокъ членовъ приготовительнаго комитета... 4 сентября 1891 г. попечитель округа гр. Капнистъ обратился къ Н. С. Тихонравову съ письмомъ слѣдующаго содержанія: „Г. Министръ Народнаго Просвѣщенія письмомъ отъ 24 минувшаго августа, за № 14576, увѣдомилъ меня, что, разсмотрѣвъ прочитанныя въ публичномъ засѣданіи Московскаго Общества Любителей Россійской Словесности 24 февраля настоящаго года статьи г. Мачтета подъ заглавіемъ „Личарда“ и г. Иванова подъ заглавіемъ „Романтизмъ нашихъ дней“ пришелъ къ заключенію, что онѣ по содержанію своему не должны быть отнесены къ художественнымъ произведеніямъ россійской беллетристики и, обнародываемыя въ публичныхъ засѣданіяхъ Общества, посѣщаемыхъ преимущественно учащеюся молодежью, могутъ содѣйствовать распространенію въ ней различнаго рода превратныхъ взглядовъ, чувствъ и стремленій. Вслѣдствіе вышеизложеннаго и принимая во вниманіе, что задача публичныхъ засѣданій Общества Любителей Россійской Словесности должна состоять въ ознакомленіи публики съ лучшими произведеніями отечественной изящной словесности, и слѣдовательно если таковыя относятся къ области беллетристики, то лишь съ художественными, могущими оказать благотворное вліяніе на нравственное и эстетическое чувство слушателей. Г. Министръ поручилъ мнѣ изъяснить Вашему Превосходительству, какъ Предсѣдателю названнаго Общества, что надлежало бы относиться осмотрительнѣе къ выбору сочиненій для публичныхъ чтеній и не допускать подобныхъ имѣвшимъ мѣсто 24 февраля текущаго года; въ противномъ случаѣ Министерство Народнаго Просвѣщенія вынуждено будетъ возбудить вопросъ объ измѣненіи устава Общества, въ смыслѣ лишенія послѣдняго предоставленнаго ему названнымъ уставомъ права собственной цензуры

предполагаемыхъ къ чтенію сочиненій и предоставленія таковой цензуры непосредственно Управленію Учебнаго Округа. Къ сему Статсъ-Секретарь Графъ Деляновъ присовокупилъ, что онъ дѣлаетъ предостереженіе въ послѣдній разъ".

Препроводивъ письмо попечителя въ Общество, Н. С. Тихонравовъ заявилъ, что онъ слагаетъ съ себя званіе предсѣдателя, „такъ какъ Господинъ Министръ Народнаго Просвѣщенія усматриваетъ въ постановленіи Приготовительнаго Комитета, находящагося подъ моимъ предсѣдательствомъ, недостатокъ „осмотрительности", выразившійся въ допущеніи къ публичному чтенію 24 февраля двухъ статей". Общество, въ засѣданіи 3 октября 1891 г., отвѣтило на письмо попечителя и заявленіе предсѣдателя слѣдующимъ единогласнымъ постановленіемъ: „просить академика Н. С. Тихонравова не оставлять Общество въ затруднительную минуту его существованія и, продолжая стоять во главѣ его, руководить его дѣятельностью съ тѣми знаніемъ, опытностью и энергіею, которыя Общество такъ высоко цѣнитъ"...

4 января 1892 г. гр. Капнистъ отправилъ на имя предсѣдателя слѣдующую бумагу: „Г. Министръ Народнаго Просвѣщенія во избѣжаніе нареканій, могущихъ падать на Общество Любителей Россійской Словесности при Императорскомъ Московскомъ Университетѣ, нареканій, которыя не только могутъ нарушить безмятежный ходъ занятій этого Общества, но и повести къ закрытію его, письмомъ отъ 26 минувшаго декабря, за № 21600, поручилъ мнѣ предложить Вашему Превосходительству не принимать отъ графа Л. Н. Толстого и г. В. Соловьева никакихъ рефератовъ и статей для прочтенія въ семъ Обществѣ"...

Во время пушкинскихъ торжествъ въ маѣ 1899 г. Общество пережило особенно тяжелыя минуты. По словамъ лицъ, близко стоявшихъ къ Обществу въ то время, дни пушкинскаго праздника для членовъ бюро были тремя днями нравственной пытки. Не прошло и часу съ момента

окончанія торжественнаго засѣданія въ университетѣ 26 мая, какъ „весьма нужная“ бумага и. д. московскаго оберъ-полиціймейстера Трепова, адресованная предсѣдателю Н. И. Стороженкѣ, но доставленная секретарю Д. Д. Языкову, потребовала отъ Общества, „по встрѣтившейся надобности“, копію адреса, прочитаннаго С. А. Муромцевымъ отъ имени Юридическаго Общества. На другой день торжествъ—немедленное требованіе рѣчи В. Е. Якушкина. На третій день — недоразумѣнія изъ-за рѣчи И. И. Иванова, Надъ Обществомъ готова была разразиться гроза. Она миновала его, но ея не избѣгли нѣкоторые изъ его членовъ...

На время предсѣдательства Юрьева пришлось одно изъ самыхъ знаменательныхъ событій въ жизни Общества—его участіе въ торжествахъ по поводу открытія памятника Пушкину въ 1880 г.

На другой день послѣ открытія памятника, 7 іюня, состоялось торжественное засѣданіе Общества въ большой залѣ Благороднаго собранія[1]). Оно открылось прочувствованной рѣчью Юрьева, приглашавшаго „войти въ святыню храма, воздвигнутаго нашимъ великимъ поэтомъ, который громко взываетъ къ намъ: не угашайте духа и дѣйствуйте, все прочее приложится, и жизнь проникнется правдой и красотою; одѣнется она и озарится солнцемъ свободы, исполненной братской любви другъ къ другу. Не угашайте духа!“ За Юрьевымъ, привѣтствуемый шумными аплодисментами, взошелъ на каѳедру депутатъ французской республики Луи Леже, который принесъ дань глубокаго уваженія великому русскому поэту, заявилъ о неизмѣнномъ сочувствіи Франціи судьбамъ Россіи и отъ имени группы французовъ, изучающихъ русскую литературу „съ такимъ же живымъ интересомъ, съ какимъ прежде изучались памятники литературъ классическихъ“, привѣтство-

---

[1]) Заимствуемъ подробности изъ книги Ѳ. Б. „Вѣнокъ на памятникъ Пушкину“. Спб. 1880 г. Кстати, г. В. Рудаковъ въ статьѣ „Столѣтіе Общества Любителей Россійской Словесности“ (Ист. Вѣстн , 1911 г., VI кн.) неправильно приписываетъ составленіе этого сборника Ѳ. И. Буслаеву: онъ изданъ Ѳ. Булгаковымъ.

валъ собравшихся. За рѣчами депутата Академіи Наукъ и Петербургскаго Университета М. И. Сухомлинова и депутата Казанскаго Университета Шпилевскаго послѣдовало чтеніе телеграфныхъ и письменныхъ привѣтствій, причемъ съ особымъ сочувствіемъ были встрѣчены присланныя на имя И. С. Тургенева письма Ауэрбаха, Виктора Гюго и Тениссона. Послѣ перерыва на каѳедрѣ появился Тургеневъ, восторженно встрѣченный собраніемъ. Съ особымъ вниманіемъ и сочувствіемъ было принято то мѣсто его рѣчи, гдѣ онъ сравнивалъ отношеніе къ Пушкину современниковъ и потомства, коснулся „развѣнчанія“ поэта въ шестидесятые годы и упомянулъ о Бѣлинскомъ, день смерти котораго (26 мая) совпалъ со днемъ рожденія Пушкина.

На другой день засѣданіе Общества было открыто рѣчью временнаго предсѣдателя Н. А. Чаева. Впрочемъ, всѣ впечатлѣнія этого дня, не исключая и предложенія А. А. Потѣхина объ открытіи всенародной подписки на памятникъ Гоголю, померкли передъ знаменитой, вдохновенной рѣчью Достоевскаго. „Когда Достоевскій кончилъ, — говоритъ современникъ, слышавшій его рѣчь [1]), — вся зала духовно была у ногъ его. Онъ побѣдилъ, растрогалъ, увлекъ, примирилъ... У мужчинъ были слезы на глазахъ, дамы рыдали отъ волненія, стонъ и громъ оглашали воздухъ, группа словесниковъ обнимала высокодаровитаго писателя, а нѣсколько молодыхъ дѣвушекъ спѣшили къ нему съ лавровымъ вѣнкомъ и увѣнчали его тутъ же, на эстрадѣ, среди дошедшихъ до своего апогея овацій. Было, между прочимъ, и то, что какой-то молодой человѣкъ изъ слушателей, при послѣднихъ словахъ Достоевскаго, стремительно ринулся изъ залы, выбѣжалъ въ боковую комнату и тамъ упалъ въ обморокъ. Человѣческое слово не можетъ претендовать на бо̀льшую силу!“

Кромѣ засѣданій, участіе Общества въ Пушкинскихъ торжествахъ выразилось устройствомъ двухъ музыкально-

---

[1]) „Вѣнокъ“, стр. 61.

литературныхъ вечеровъ и выставки, помѣщавшейся въ двухъ комнатахъ дворянскаго собранія. Выставка заключала въ себѣ снимки съ проектовъ памятника, бюсты поэта, нѣкоторыя изъ его вещей, автографы, русскія и иностранныя изданія его сочиненій, портреты друзей и близкихъ поэта. Потребовавшая не мало труда, выставка привлекала живѣйшее вниманіе и публики, и печати, отдававшей должное Обществу.

Участіе Общества въ Пушкинскихъ торжествахъ 1880 г. какъ-то заслоняетъ обычную, будничную жизнь его за годы предсѣдательства Юрьева, къ тому же совпавшіе съ тяжелой эпохой общественнаго безвременья.

Затихла издательская дѣятельность Общества, которое выпустило за это время (въ 1882 г.) лишь „Альбомъ Пушкинской выставки", рѣже стали его засѣданія.

Среди затишья, наступившаго въ Обществѣ, выдѣляются лишь поминки по Жуковскомъ (29 января 1883 г.), съ рѣчами Н. С. Тихонравова и А. Н. Веселовскаго, засѣданіе, посвященное памяти Лешкова, Писемскаго и Достоевскаго[1]), чтеніе изъ вновь найденнаго Лермонтовскаго „Сашки", да вдохновенныя импровизаціи Юрьева, описанныя мастерскимъ перомъ А. Н. Веселовскаго въ его „Воспоминаніяхъ о старомъ другѣ"[2]).

Въ 1885 г. предсѣдательское мѣсто въ Обществѣ занялъ Н. С. Тихонравовъ, который, по его собственнымъ словамъ въ офиціальной бумагѣ на имя ректора, „засталъ Общество безъ предсѣдателя и секретаря".

Ко времени его предсѣдательствованія относится прежде всего частичное измѣненіе устава, утвержденное 15 декабря 1890 г. § 8 стараго устава былъ нѣсколько дополненъ и принялъ такой видъ: „Дѣйствительные Члены обязаны вносить ежегодно по десяти рублей. Въ случаѣ не-

---

[1]) Первоначально предполагалось чествовать ихъ память въ концѣ марта 1881 г., но событіе 1 марта заставило отложить засѣданіе, и оно состоялось лишь 4 января 1882 г.

[2]) Сборникъ въ память С. А. Юрьева, стр. 145.

исполненія сего въ теченіе двухъ лѣтъ, Дѣйствительный Членъ считается сложившимъ съ себя это званіе. Таковой денежный взносъ не обязателенъ для тѣхъ изъ Дѣйствительныхъ Членовъ, которые въ теченіе того же срока занимали въ Обществѣ должности по выборамъ, исполняли какое либо порученіе Общества, доставили Обществу какое либо свое произведеніе для прочтенія въ публичномъ засѣданіи или для напечатанія".

Затѣмъ, для сосредоточенія всей денежной части въ рукахъ казначея, былъ выброшенъ 2 пунктъ § 23, который былъ вмѣстѣ съ тѣмъ дополненъ слѣдующимъ пунктомъ: „Казначей завѣдуетъ также складомъ изданій Общества, при чемъ Общество можетъ имѣть своихъ коммиссіонеровъ по продажѣ этихъ изданій".

Введеніе послѣдняго пункта было вызвано оживившейся издательской дѣятельностью Общества, а это обстоятельство обусловлено было тѣмъ, что послѣ Пушкинскихъ торжествъ въ кассу Общества поступило 2809 р. 50 к., какъ доходъ отъ музыкально-литературныхъ вечеровъ и выставки.

Первою мыслью Общества было издать сочиненія Пушкина, причемъ Н. И. Стороженко проектировалъ два изданія: „одно для образованной публики, другое для народа", какъ значится въ протоколѣ засѣданія 19 октября 1885 г. Когда изъ обстоятельной записки В. Е. Якушкина Общество убѣдилось, что на задуманное полное и научное изданіе Пущкина въ 10000 экземпляровъ нужно не менѣе 26000 р., оно рѣшило ограничиться изданіемъ отдѣльныхъ произведеній великаго поэта. Такимъ образомъ въ 1887 г. появились изданія „Онѣгина", „Бориса Годунова" и „Полтавы". Позднѣе, ходатайствуя передъ ученымъ комитетомъ министерства народнаго просвѣщенія объ одобреніи этихъ изданій, Общество указывало, что текстъ „Евгенія Онѣгина" былъ дополненъ не только всѣмъ, что появилось въ журналахъ по 1887 г., но и по черновымъ рукописямъ.

Ближайшее завѣдываніе изданіемъ лежало на особой комиссіи въ составѣ Н. С. Тихонравова, Н. И. Стороженка,

С. А. Юрьева, А. Н. Веселовскаго и В. Е. Якушкина, избранныхъ 19 октября 1885 г., къ которымъ нѣсколько позднѣе былъ присоединенъ Д. Д. Языковъ. На ту же комиссію возложено было завѣдываніе изданіемъ сборника, который Общество предполагало выпустить ко дню своего 75-лѣтняго юбилея. Сборникъ, какъ юбилейное изданіе, не вышелъ, а часть матеріаловъ, для него предназначенныхъ, вошла въ болѣе позднее изданіе—въ „Сборникъ Общества Любителей Россійской Словесности на 1891 г.“ Выходъ этой книги въ свѣтъ сопровождался цензурными затрудненіями. 25 августа 1890 г. Н. С. Тихонравовъ заявилъ Обществу, что сборникъ опечатанъ въ типографіи Кушнарева впредь до распоряженія главнаго управленія по дѣламъ печати и что Московскій цензурный комитетъ согласенъ выпустить его, если будетъ вырѣзана статья Ю. Ѳ. Самарина „Чему должны мы научиться“ [1]) Обществу волей-неволей пришлось согласиться на эту мѣру...

Въ 1887 г. Общество выпустило второе изданіе „Альбома Пушкинской выставки“, къ сожалѣнію, не оправдавшее матеріальныхъ расчетовъ, которые имѣлись въ виду.

Дѣятельность Общества, поскольку она выражалась въ его публичныхъ засѣданіяхъ, очень оживилась при Н. С. Тихонравовѣ.

Получивъ черезъ М. М. Ковалевскаго приглашеніе римскихъ студентовъ принять участіе въ чествованіи памяти Джордано Бруно, Общество посвятило памяти этого философа-писателя и мученика свободной мысли совмѣстное съ Психологическимъ Обществомъ засѣданіе въ началѣ 1885 г. Въ 1887 г. Общество помянуло торжественнымъ засѣданіемъ пятидесятилѣтіе смерти Пушкина и дало хотя краткій, но интересный отчетъ о своей 75-лѣтней жизни [2]). Въ

[1]) Д. Д. Языковъ сообщилъ намъ, что Н. С. Тихонравовъ ошибся: названная статья принадлежитъ И. С. Аксакову. Въ протоколѣ статья первоначально упомянута безъ имени автора, которое вписано послѣ.

[2]) Отчетъ былъ составленъ и прочитанъ Тихонравовымъ. На томъ же засѣданіи Н. П. Гиляровъ-Платоновъ прочелъ напечатанную въ „Сборникѣ“ 1891 г. рѣчь—„Возрожденіе Общества Любителей Россійской Словесности въ 1858 г.“.

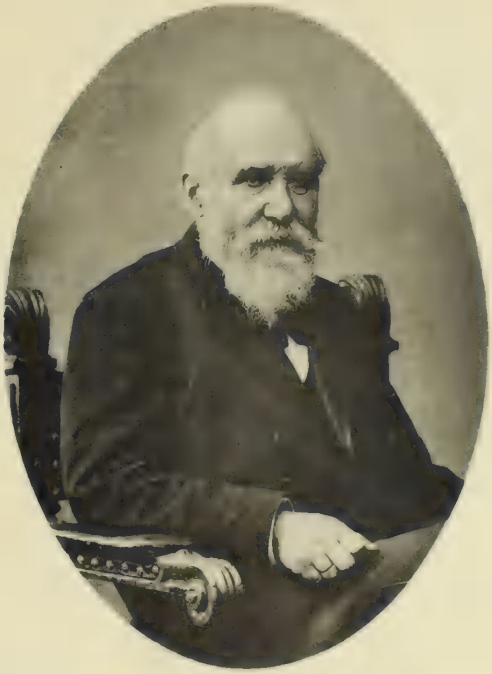

Н. И. Стороженко.

А. Н. Веселовскій.

1888 г. оно чествовало память Байрона, вспоминало столѣтіе со дня рожденія М. С. Щепкина и устроило торжественное собраніе въ память Гаршина. Въ 1889 г. оно привѣтствовало своего почетнаго члена и бывшаго предсѣдателя Ѳ. И. Буслаева и съ грустью поминало С. А. Юрьева[1]. На 1891 г. пришлись поминки по М. Ю. Лермонтовѣ, на 1893—по Тургеневѣ.

Публичныя собранія, сопровождавшіяся рѣчами крупныхъ научныхъ и литературныхъ силъ, привлекали всегда очень многолюдную аудиторію и заняли прочное и почетное мѣсто въ умственной жизни Москвы, о чемъ, быть можетъ, лучше всего свидѣтельствуетъ усиленное вниманіе къ Обществу со стороны администраціи, начавшееся именно при Тихонравовѣ.

Преемникомъ Н. С. Тихонравова былъ Н. И. Стороженко, который еще до вступленія въ должность предсѣдателя много потрудился для Общества и котораго вскорѣ послѣ его избранія, 1 февраля 1894 г., оно горячо привѣтствовало по поводу тридцатипятилѣтія его научно-литературной дѣятельности.

За время его предсѣдательства было издано, при ближайшемъ участіи А. Н. Веселовскаго и В. И. Шенрока, два тома трудовъ Общества подъ названіемъ „Починъ“[2]) и устроено 12 литературно-музыкальныхъ вечеровъ въ память русскихъ писателей[3]).

---

[1]) Рѣчи, произнесенныя въ засѣданіи Общества, вошли въ изданный друзьями Юрьева „Сборникъ“ его памяти. Небезъинтересно отмѣтить, что Обществу не разрѣшено было открыть подписку на надгробный памятникъ Юрьеву и на учрежденіе преміи его имени за лучшіе переводы классическихъ драматическихъ произведеній.

[2]) Первый выпускъ „Почина“ былъ изданъ при матеріальной поддержкѣ К. Т. Солдатенкова, который долженъ быть помянутъ и какъ щедрый жертвователь въ библіотеку Общества, принесшій въ даръ всѣ свои изданія.

[3]) Вечера были устроены въ память слѣдующихъ писателей: гр. А. К. Толстого (29 янв. 1894 г.)., Баратынскаго и Некрасова (27 марта 1894 г.), Огарева и Крылова (19 дек. 1894 г.), Мея и Жадовской (18 марта 1895 г.), Щербины и Никитина (13 января 1896 г.), Полежаева и Надсона (12 марта 1896 г.), Тютчева и Плещеева (23 ноября 1896 г.), Лермонтова (21 декабря 1896 г.), Островскаго (16 марта 1897 г.), Кольцова и Шевченка (2 апрѣля 1897 г.), Майкова (29 ноября 1897 г.), Фета и Сурикова (13 февраля 1899 г.).

Соединяя публичныя лекціи съ художественнымъ исполненіемъ, вечера эти были въ свое время интересной новинкой и привлекали много публики. Пишущій эти строки имѣлъ удовольствіе быть на всѣхъ вечерахъ и живо помнитъ, какую большую культурную цѣнность они представляли на тускломъ фонѣ тогдашней общественности. Между прочимъ, литературно-музыкальные вечера особенно прочно закрѣпили связь, издавна, еще со временъ Мочалова [1]), существовавшую между Обществомъ и Малымъ Императорскимъ театромъ, который, въ лицѣ М. Н. Ермоловой, Н. А. Никулиной, О. О. Садовской, кн. А. И. Сумбатова-Южина и незабвенныхъ Н. И. Музиля, М. П. Садовскаго и А. А. Ѳедотова, принималъ участіе почти во всѣхъ поминкахъ по русскимъ писателямъ.

Подъ руководствомъ Н. И. Стороженка Общество организовало празднованіе нѣсколькихъ крупныхъ литературныхъ юбилеевъ, которые разростались иногда до широкихъ размѣровъ, привлекая къ себѣ вниманіе далеко за предѣлами Москвы.

8 апрѣля 1898 г. Общество чествовало память Бѣлинскаго торжественнымъ засѣданіемъ и устройствомъ большой выставки. Рѣчи, произнесенныя на этомъ засѣданіи, пересылались затѣмъ въ провинцію для прочтенія на юбилейныхъ праздникахъ, а въ Пензу, устроившую особо значительное чествованіе Бѣлинскаго, были перевезены экспонаты выставки. При дѣятельномъ участіи членовъ Общества П. А. Ефремова, А. Е. Грузинскаго и В. Е. Якушкина былъ изданъ Пензенской Общественной библіотекой имени М. Ю. Лермонтова сборникъ „Памяти Бѣлинскаго“, въ который вошли рѣчи, произнесенныя въ Москвѣ 8 апрѣля, рѣчи въ засѣданіи Союза русскихъ писателей въ Петербургѣ и многочисленныя произведенія русскихъ писателей и ученыхъ.

---

[1]) Память великаго артиста Общество чествовало въ засѣданіи 28 апрѣля 1898 г., когда было прочтено сообщеніе кн. А. И. Сумбатова „П. С. Мочаловъ въ жизни и на сценѣ“.

Въ 1899 г. Общество праздновало столѣтіе со дня рожденія Пушкина. Организація торжества была возложена на особую комиссію подъ предсѣдательствомъ А. И. Кирпичникова при секретарѣ Д. Д. Языковѣ, которая, начиная съ 16 октября 1898 г., имѣла шестнадцать засѣданій, не считая отдѣльныхъ собраній выдѣленной изъ нея выставочной подкомиссіи.

26 мая 1899 г., въ 3 часа дня, въ актовой залѣ университета состоялось торжественное соединенное засѣданіе университета, Общества Любителей Россійской Словесности и Общества исторіи и древностей россійскихъ. Послѣ кантаты и вступительнаго слова ректора Д. Н. Зернова слово взялъ Н. И. Стороженко. Пушкинъ,—говорилъ въ своей замѣчательной рѣчи Стороженко,—одинъ изъ непризнанныхъ законодателей человѣчества, какъ называлъ поэтовъ Шелли... „Зная его жизнь, зная, сколько ему приходилось терпѣть отъ подозрительности властей и цензуры, можно только изумляться, какъ онъ уцѣлѣлъ, какъ онъ не ожесточился, не впалъ въ отчаяніе, не былъ увлеченъ мутнымъ потокомъ современной дѣйствительности, а донесъ до могилы въ незапятнанной чистотѣ свое поэтическое знамя, на которомъ ярко горитъ его тройственный поэтическій девизъ: красота, свобода и гуманность“... Стороженко призывалъ идти по стопамъ Пушкина и объяснялъ, что это значитъ. „Идти по стопамъ Пушкина—значитъ прежде всего вѣрить въ конечное торжество свѣта надъ тьмой, въ торжество свободы надъ деспотизмомъ, и на фундаментѣ этой вѣры выработать себѣ свѣтлое, бодрое и гармоническое міросозерцаніе, одинаково далекое, какъ отъ наивнаго оптимизма, такъ и отъ мрачнаго пессимизма“... Это значитъ затѣмъ „отрѣшиться разъ навсегда отъ всякаго фантатизма, какъ религіознаго, такъ и политическаго, и помнить, что въ глазахъ нашего великаго поэта интересы свободы, человѣчности и правды стояли выше всякихъ политическихъ и національныхъ соображеній“.

Послѣ рѣчей покойныхъ А. И. Кирпичникова и В. О. Клю-

чевскаго начались привѣтствія отъ ученыхъ Обществъ, состоящихъ при университетѣ. Особое сочувствіе публики и, какъ указано было выше, исключительное вниманіе администраціи вызвало привѣтствіе стараго юридическаго Общества, прочтенное предсѣдателемъ его, С. А. Муромцевымъ [1]). Вотъ текстъ этого замѣчательнаго привѣтствія, ставшаго драгоцѣннымъ историческимъ документомъ, какъ благодаря содержанію своему, такъ и вслѣдствіе имени того, кто его произнесъ: „Московское Юридическое Общество въ настоящій торжественный день присоединяетъ свой голосъ къ общему хору привѣтствій. Въ исторіи гражданскаго развитія нашего отечества неизгладимыми чертами вписано, какъ среди общества, печально поражавшаго чуткую совѣсть великаго народнаго поэта своимъ презрѣніемъ къ мысли и равнодушіемъ ко всякому долгу, справедливости и правдѣ, звучалъ героическій гимнъ, посвященный красотѣ и человѣческому достоинству. Проникнутый съ юности мечтами о просвѣщенной свободѣ и законности, какъ лучшихъ опорахъ государственнаго порядка, не щадилъ поэтъ своихъ гигантскихъ усилій пробудить современную ему толпу отъ позорнаго сна, ударяя съ невѣдомою силой выстраданнымъ стихомъ по людскимъ сердцамъ, хотя и безъ надежды найти въ нихъ немедленный откликъ своему тяжкому сердечному стону. Но этотъ стонъ былъ стономъ почуявшей свою силу русской личности. Борьба, вынесенная Пушкинымъ, была борьбой личности за независимое и свободное развитіе. Великій поэтъ былъ могучимъ провозвѣстникомъ русскаго возрожденія. Празднуя нынѣ память поэта, мы торжествуемъ вмѣстѣ съ тѣмъ побѣду, одержанную русской личностью надъ рутиною жизни и властной опеки“.

27 мая состоялось торжественное публичное засѣданіе Общества по слѣдующей программѣ: вступительное слово А. Н. Веселовскаго, говорившаго о гуманномъ и свободо-

---

[1]) Общество Любителей Россійской Словесности избрало С. А. Муромцева въ свои члены 1 марта 1884 г.

любивомъ содержаніи поэзіи Пушкина; стихотвореніе Н. А. Чаева; рѣчь В. Е. Якушкина „Общественные взгляды Пушкина“. „Поэзія Пушкина“,—говорилъ В. Е. Якушкинъ,— и вообще вся его литературная работа были проникнуты вольнолюбивыми мечтами, гуманными чувствами, и нашъ великій поэтъ съ силой и убѣжденіемъ служилъ просвѣщенію... Связанный близкими отношеніями съ передовыми людьми двадцатыхъ годовъ, Пушкинъ раздѣлялъ, въ общемъ, ихъ убѣжденія. Спасшійся отъ декабрьской бури, онъ сохранилъ свои общественные идеалы, не измѣнилъ имъ, но измѣнилъ взгляды на средства для проведенія этихъ идеаловъ въ жизнь. Онъ постоянно стремился къ созданію честной публицистики, какъ необходимаго условія правильной общественной жизни и какъ средства проводить свои убѣжденія. Пушкинъ въ этомъ отношеніи сдѣлалъ, что могъ, и благодаря ему идеи 20-хъ годовъ нашли легче доступъ къ молодому поколѣнію 30-хъ годовъ. Въ этомъ великая общественная заслуга Пушкина, до сихъ поръ еще не вполнѣ оцѣненная. Имя Пушкина не имѣетъ себѣ равнаго въ исторіи русскаго искусства, но оно же должно несомнѣнно занимать одно изъ самыхъ первыхъ мѣстъ въ исторіи нашей общественности. Пушкинъ великъ не только тѣмъ, *какъ* онъ писалъ, но и тѣмъ, *что̀* онъ писалъ, какую сумму *идей* заключаютъ его сочиненія“.

28 мая состоялось второе торжественное засѣданіе Общества. Оно состояло изъ рѣчей кн. Д. Н. Цертелева—„Взглядъ Пушкина на поэзію“, И. И. Иванова— „Личность Пушкина“ и В. И. Шенрока „Пушкинъ и Гоголь“.

Въ заключительной части обоихъ засѣданій были оглашены привѣтствія. Изъ ихъ числа заслуживаетъ быть отмѣченнымъ адресъ двадцати четырехъ петербургскихъ изданій, прочтенный 27 мая: онъ прибавилъ къ сказанному въ дни Пушкинскихъ торжествъ то слово, безъ котораго впечатлѣніе ихъ было бы не полно. „Общество

Любителей Россійской Словесности,—говорилось въ адресѣ,—было свидѣтелемъ печальныхъ превратностей, испытанныхъ поэтомъ на всемъ протяженіи его безвременно прерванной жизни, среди упорной косности и недомыслія, еще и понынѣ препятствующихъ утвержденію пользы свободнаго творчества и печатнаго слова. Да послужатъ эти дни, полные отрадныхъ и благодарныхъ воспоминаній о высокохудожественной дѣятельности великаго поэта, поученіемъ, какъ драгоцѣнно своевременное признаніе таланта и огражденіе его отъ внѣшнихъ препонъ и воздѣйствій, какъ плодотворно чуждое всякихъ страховъ и сомнѣній довѣріе къ свободному развитію литературы и искусства и какъ суровъ судъ потомства надъ косностью и мыслебоязнью, угашающими духъ творчества и умаляющими умственныя сокровища нашей дорогой родины".

Въ связи съ пушкинскими днями 1899 г. возникла при Обществѣ „пушкинская комиссія", существованіе которой было оффиціально признано въ засѣданіи 6 апрѣля 1899 г. Она начала свои дѣйствія 17 апрѣля 1900 г. и до 4 ноября 1906 г. имѣла тринадцать засѣданій, сначала подъ предсѣдательствомъ А. И. Кирпичникова, а послѣ его кончины—подъ предсѣдательствомъ В. Е. Якушкина, при секретарѣ В. В. Каллашѣ. Комиссія, въ трудахъ которой принимали дѣятельное участіе оба ея предсѣдатели, безсмѣнный секретарь, А. Н. Веселовскій, П. А. Ефремовъ, В. Ѳ. Саводникъ, Ю. И. Айхенвальдъ, М. О. Гершензонъ, Ю. А. Веселовскій, В. Я. Брюсовъ, поставила себѣ обширныя задачи: періодическое подведеніе итоговъ по изученію Пушкина, иконографія великаго поэта, изученіе исторіи пушкинскаго текста, отношеніе Пушкина къ европейскимъ литературамъ, обзоръ переводовъ, исторія музыкальныхъ иллюстрацій къ Пушкину, исторія проникновенія Пушкина въ школу, — вотъ главнѣйшія изъ заданій, намѣченныхъ комиссіей. Результаты своихъ работъ комиссія предполагала издавать, принявъ за образецъ, по предложенію А. Н. Веселовскаго, „Гетевскіе Сборники".

Изъ сообщеній, сдѣланныхъ въ комиссіи, отмѣтимъ доклады В. В. Каллаша о „Гавриліадѣ“, „Пушкинъ, Московскій Вѣстникъ и Булгаринъ“, В. Ѳ. Саводника — „Къ вопросу о Пушкинскомъ словарѣ“, „Античные образы въ поэзіи Пушкина“, о стихотвореніи Пушкина „Къ N (1834 г.)“, о возможномъ вліяніи одного стихотворенія Мильвуа на „Анчаръ“ Пушкина, А. Н. Веселовскаго — о байронизмѣ въ славянскихъ литературахъ, Ю. А. Веселовскаго — армянскіе отголоски поэзіи Пушкина, М. О. Гершензона—біографія и характеристика П. В. Нащокина, наконецъ, сообщеніе В. Е. Якушкина о ходѣ работъ по академическому изданію Пушкина.

Изъ менѣе крупныхъ литературныхъ поминокъ, устроенныхъ Обществомъ при Н. И. Стороженкѣ, отмѣтимъ, прежде всего, засѣданіе въ память Н. С. Тихонравова (13 марта 1894). Рѣчи, произнесенныя въ этомъ засѣданіи, вошли въ сборникъ „Памяти Н. С. Тихонравова“, изданный совмѣстно Обществомъ Любителей Россійской Словесности и Московскимъ Археологическимъ Обществомъ. Въ томъ же 1904 г. Общество чествовало память Новикова засѣданіемъ съ рѣчами Стороженка, Якушкина и Ключевскаго. 1895 годъ открылся засѣданіемъ въ память Грибоѣдова по случаю столѣтія со дня его рожденія. И Новиковское, и Грибоѣдовское засѣданія сопровождались выставками. Выставкой же сопровождалось засѣданіе 16 ноября 1896 г., посвященное императрицѣ Екатеринѣ II. 1897 годъ закончился засѣданіемъ въ память покойнаго предсѣдателя Общества Ѳ. И. Буслаева, а 1900—чествованіемъ памяти другого, старѣйшаго предсѣдателя, М. П. Погодина.

Изъ докладовъ, прочтенныхъ въ обычныхъ засѣданіяхъ, слѣдуетъ отмѣтить сообщеніе А. А. Андреевой — „Тургеневъ въ кругу французскихъ писателей“, В. А. Гольцева— „Памяти А. А. Григорьева“, В. Ѳ. Миллера—„О русскихъ былинахъ“, В. Е. Якушкина—„Новые матеріалы для біографіи Бѣлинскаго“, М. А. Веневитинова—„Отзывы нѣмецкой прессы о Пушкинѣ“, А. Е. Грузинскаго—о П. В. Шейнѣ

и вызвавшіе оживленные дебаты доклады П. Д. Боборыкина „О методахъ изученія романа“ и „О русскомъ романѣ“.

А. Н. Веселовскій, чье давнее и близкое участіе въ дѣлахъ Общества мы имѣли уже случай неоднократно отмѣчать, смѣнивъ на предсѣдательскомъ посту Н. И. Стороженка, былъ достойнымъ хранителемъ лучшихъ традицій нашего Общества.

Помимо устроенныхъ съ обычнымъ успѣхомъ коммеморативныхъ засѣданій, связанныхъ съ именами В. М. Гаршина (1902 г.), Н. А. Некрасова (1903 г.), Ѳ. И. Тютчева, И. С. Тургенева, А. С. Грибоѣдова, А. Н. Плещеева, А. И. Кирпичникова и А. П. Чехова (1904 г.), на годы предсѣдательства А. Н. Веселовскаго приходятся устроенные при его ближайшемъ участіи торжества въ память Гоголя и Жуковскаго по случаю 50-тилѣтія со дня ихъ кончины,— торжества, занявшія почти два мѣсяца.

Дни Гоголя и Жуковскаго начались 21 февраля 1902 г. торжественнымъ засѣданіемъ университета, на которомъ отъ имени Общества выступали: А. Н. Веселовскій со вступительнымъ словомъ въ память Гоголя, В. И. Шенрокъ съ рѣчью „Объ исторіи текста Мертвыхъ душъ“ и В. А. Крыловъ со стихотвореніемъ П. И. Вейнберга „Смѣхъ“. 10 марта состоялось торжественное засѣданіе Общества съ рѣчами А. Н. Пыпина (прочтена была А. Н. Веселовскимъ) „О значеніи Гоголя въ созданіи современнаго международнаго положенія русской литературы“, А. И. Кирпичникова — „Поэтъ-воспитатель“, А. Д. Алферова—„Роль Московскаго Благороднаго пансіона и семьи Тургеневыхъ въ развитіи Жуковскаго“. Закончилось засѣданіе привѣтствіями, принесенными Обществу. 31 марта состоялся по обширной программѣ литературно-музыкальный вечеръ въ память Гоголя и Жуковскаго. Засѣданіе 6 апрѣля почти всецѣло отдано было пріѣзжимъ гостямъ—Е. В. Пѣтухову, выступившему съ рѣчью „Жуковскій въ Дерптѣ“, Н. Ѳ. Сумцову, говорившему „О добрыхъ дѣлахъ Жуковскаго“, Д. Н. Овсянико-Куликовскому, произнесшему рѣчь „Гоголь и Русь изъ

прекраснаго далека“, М. Н. Сперанскому, который, какъ депутатъ Нѣжинскаго Лицея, сообщилъ о „Нѣжинскомъ періодѣ жизни Гоголя и о гимназіи высшихъ наукъ“, наконецъ, М. Г. Халанскому, говорившему о „Романтизмѣ въ душевномъ настроеніи Гоголя“. Торжества закончились 23 апрѣля торжественнымъ засѣданіемъ, устроеннымъ совмѣстно съ университетомъ, при участіи предсѣдателя Общества А. Н. Веселовскаго, произнесшаго вступительное слово, и членовъ: А. Е. Грузинскаго, выступившаго съ рѣчью объ „Общественныхъ взглядахъ Жуковскаго“, и А. И. Кирпичникова, давшаго общую характеристику Жуковскаго.

Количество засѣданій, обиліе сдѣланныхъ на нихъ цѣнныхъ сообщеній, выставка, сопровождавшая, по обычаю, торжество, письменныя привѣтствія по адресу Общества, присутствіе депутатовъ отъ провинціальныхъ университетовъ,—все соединилось, чтобы сдѣлать дни Гоголя и Жуковскаго надолго памятными въ исторіи Общества.

Ко времени предсѣдательства А. Н. Веселовскаго относится важное событіе въ жизни Общества—назначеніе ему правительственной субсидіи въ 1500 руб. въ годъ. Это обстоятельство позволило преемникамъ А. Н. Веселовскаго замѣтно оживить издательскую дѣятельность Общества.

VI.

Семь послѣднихъ лѣтъ, заключающихъ столѣтіе существованія Общества, оно работало подъ предсѣдательствомъ П. Д. Боборыкина (1904—1907) и А. Е. Грузинскаго, который съ 1907 по 1909 г., за отсутствіемъ предсѣдателя, исполнялъ его обязанности, а съ конца 1909 г. и до настоящаго времени состоитъ предсѣдателемъ Общества.

Въ самомъ началѣ разсматриваемаго періода Общество занято было мыслью о пересмотрѣ уже нѣсколько устарѣвшаго устава. Признавалось желательнымъ понизить членскій взносъ до пяти рублей, установить, что должностныя лица избираются изъ числа не только дѣйствительныхъ, но

и почетныхъ членовъ, замѣнить устарѣвшія названія — „временный предсѣдатель“, „временный секретарь“ наименованіями не столь архаическими и болѣе отвѣчающими существу дѣла, имѣя ввиду установить, что оба эти лица пользуются своими правами не только „въ случаѣ болѣзни или отлучки предсѣдателя и секретаря“, но и въ обычное время, чѣмъ достигнуто было бы болѣе равномѣрное распредѣленіе труда, признавалось, наконецъ, желательнымъ опредѣленнѣе, чѣмъ это было ранѣе, указать права и обязанности ревизіонной комиссіи, ежегодно обновляемой въ своемъ составѣ. Задуманный пересмотръ устава пока не осуществился, вслѣдствіе трудности собрать заявленія двухъ третей членовъ, т. е. свыше ста подписей.

31 декабря 1908 г. истекъ срокъ, на который, Высочайшимъ повелѣніемъ 5 января 1904 г., назначено было Обществу ежегодное пособіе въ 1500 р. Общество возбудило новое ходатайство, указывая на очень скромную сумму членскихъ взносовъ, на большіе расходы, которые оно понесло при широкой организаціи юбилейныхъ засѣданій памяти Пушкина (1899 г.), Гоголя и Жуковскаго (1902 г.) и на еще бо̀льшія затраты, которыя его ожидаютъ въ виду предстоящаго открытія памятника Гоголю; указывало Общество и на свои изданія, какъ осуществленныя, такъ и намѣченныя. Ходатайство Общества, пройдя черезъ Министерство Народнаго Просвѣщенія, Государственную Думу и Государственный Совѣтъ, было уважено, и Общество на новыя пять лѣтъ оказалось въ извѣстной степени обезпеченнымъ.

Еще до возбужденія новаго ходатайства, въ январѣ 1906 г., Общество выпустило книгу „Памяти Чехова“, гдѣ собраны были воспоминанія М. Горькаго, А. Куприна, И. Бунина и другихъ писателей—членовъ Общества, и рядъ портретовъ и иллюстрацій, предоставленныхъ семьей А. П. Чехова. Новая матеріальная поддержка помогла Обществу предпринять еще нѣсколько изданій. Въ 1909 г. вышелъ сборникъ „Памяти Н. И. Стороженка“, заключающій въ себѣ рѣчи и воспоминанія о покойномъ предсѣдателѣ Общества,

П. Д. Боборыкинъ.

А. Е. Грузинскій.

произнесенныя и прочитанныя въ засѣданіи 25 февраля 1907 г. Въ 1910 г. вышли „Гоголевскіе дни въ Москвѣ“— сборникъ, составленный Гоголевской комиссіей Общества при дѣятельномъ участіи П. Н. Сакулина, А. І. Калишевскаго, В. Ѳ. Саводника подъ общимъ наблюденіемъ Н. В. Давыдова и А. Е. Грузинскаго. Той же комиссіей, при особенно дѣятельномъ участіи одного изъ ея секретарей, М. Н. Сперанскаго, былъ изданъ фототипическій альбомъ „Портреты Гоголя“, заключающій въ себѣ 30 портретовъ, изъ которыхъ 7 появилось впервые. Въ 1911 г., при близкомъ участіи И. А. Бѣлоусова и комиссіи изъ нѣсколькихъ членовъ, вышелъ „Кобзарь Т. Шевченко“ въ переводахъ русскихъ писателей.

Нельзя не упомянуть объ одномъ чрезвычайно важномъ издательскомъ начинаніи Общества — о только что выпущенномъ томѣ лирическихъ народныхъ пѣсенъ, собранныхъ П. В. Кирѣевскимъ. Около 13 лѣтъ тому назадъ Общество получило въ свое распоряженіе большое количество бумагъ П. В. Кирѣевскаго, содержавшихъ свыше 3000 номеровъ русскихъ обрядовыхъ и лирическихъ пѣсенъ крупной научной цѣнности. Рѣшивъ по предложенію времен. предсѣдателя А. Е. Грузинскаго еще въ 1908 г. приступить къ изданію этихъ пѣсенъ, Общество образовало для этой цѣли особую комиссію подъ предсѣдательствомъ В. Ѳ. Миллера изъ членовъ А. Е. Грузинскаго, М. Н. Сперанскаго, С. О. Долгова, Н. А. Янчука и А. В. Маркова. Изданный томъ, охватившій лишь часть собранія, всего болѣе обязанъ своимъ осуществленіемъ работѣ М. Н. Сперанскаго. М. О. Гершензонъ по вызову Общества написалъ для изданія біографію П. В. Кирѣевскаго, въ значительной степени по неизданнымъ источникамъ.

Наконецъ къ юбилею выпущенъ обширный „Словарь членовъ Общества Любителей Россійской Словесности“, гдѣ собраны свѣдѣнія о жизни и трудахъ всѣхъ членовъ за истекшее столѣтіе. Матеріаломъ для него послужилъ опросъ всѣхъ членовъ по особымъ опроснымъ листамъ; о неприславшихъ свѣдѣнія составлены членами бюро; что

же касается всѣхъ умершихъ, т. е. значительнаго большинства, то вся, подчасъ очень затруднительная работа по разысканію достовѣрныхъ извѣстій, требовавшая много труда и библіографическихъ знаній, выполнена д. ч. и долгое время секретаремъ Общества, библіографомъ Д. Д. Языковымъ, безъ участія котораго едва ли могъ бы осуществиться въ такомъ видѣ самый Словарь.

Глубокія общественныя потрясенія послѣднихъ лѣтъ создавали условія, мало благопріятныя для спокойной научно-литературной работы. Было время за эти годы, что общество очень долго не имѣло просто фактической возможности собраться въ университетѣ.

Тѣмъ не менѣе не порвалась нить традицій, хранителемъ которыхъ всегда было Общество. Откликаясь по прежнему на всѣ радости и горести русскаго просвѣщенія и родной литературы, Общество въ 1905 г. помянуло почившаго А. Н. Пыпина, какъ человѣка, ученаго и общественнаго дѣятеля, отозвалось особыми засѣданіями на юбилеи Шиллера (1905 г.) и Гейне (1906 г.), на смерть А. И. Эртеля (1908 г.). Только 25 февраля 1907 г., болѣе чѣмъ черезъ годъ послѣ смерти Н. И. Стороженка, нѣсколько затихшія волны политическаго возбужденія дали Обществу возможность собраться для того, чтобы почтить память своего незабвеннаго предсѣдателя. Въ 1908 г. Общество радостно привѣтствовало Л. Н. Толстого по случаю восьмидесятилѣтія со дня его рожденія и въ торжественномъ засѣданіи 5 декабря, наряду съ рѣчами, посвященными великому писателю, съ глубокимъ вниманіемъ выслушало двѣ притчи, присланныя имъ спеціально для этого засѣданія. Не прошло и двухъ лѣтъ съ этого радостнаго засѣданія, какъ Обществу съ великой грустью пришлось собраться 9-го ноября 1910 г., чтобы выслушать скорбный отчетъ А. Е. Грузинскаго, только что вернувшагося съ похоронъ изъ Ясной Поляны... Въ первую половину юбилейнаго 1911 года Общество съ особой признательностью почтило память своихъ знаменитыхъ чле-

новъ—А. С. Хомякова, И. С. и К. С. Аксаковыхъ и откликнулось на невзгоды родного ему университета адресомъ, поднесеннымъ А. А. Мануилову, М. А. Мензбиру и П. А. Минакову.

Въ послѣдніе годы оживился старый обычай Общества, чтобы члены—беллетристы и поэты знакомили публику въ обычныхъ засѣданіяхъ съ своими новыми вещами; за это время прочитали свои произведенія: И. А. Бунинъ, В. Я. Брюсовъ, И. А. Бѣлоусовъ, В. Вересаевъ, И. А. Данилинъ, Б. А. Зайцевъ, А. Серафимовичъ и Н. Д. Телешовъ.

Но самымъ яркимъ событіемъ не только разсматриваемаго періода, но, быть можетъ, и всего столѣтняго существованія Общества, были гоголевскіе дни 1909 г.

Вопросъ о памятникѣ Гоголю Общество получило, какъ дорогое наслѣдіе пушкинскихъ дней 1880 г., и всегда считало разрѣшеніе этого вопроса своимъ дѣломъ. Комитетъ по сооруженію памятника первоначально былъ образованъ при Обществѣ, но затѣмъ обособился отъ него,—главнымъ образомъ, вслѣдствіе того, что предсѣдателями всегда были московскіе генералъ - губернаторы. Такое обособленіе привело къ весьма печальнымъ результатамъ: какъ докладывали Обществу 27 апрѣля 1905 г. В. В. Каллашъ и В. А. Гольцевъ, за пятнадцать лѣтъ комитетъ собирался всего три раза, премированные имъ проекты были крайне неудачны, дѣло сооруженія памятника крайне затормазилось. Когда вслѣдъ за уничтоженіемъ генералъ - губернаторства въ Москвѣ предсѣдателемъ комитета сталъ по ходатайству Общества московскій городской голова, Общество принялось энергично хлопотать въ цѣляхъ возстановленія связи между нимъ и комитетомъ. Цѣль была вполнѣ достигнута. Комитетъ быстро двинулъ впередъ дѣло сооруженія памятника, Общество стало готовиться къ торжеству.

20 октября 1907 г. Обществомъ избрана была гоголевская комиссія въ составѣ слѣдующихъ лицъ: В. Я. Брюсова, А. Н. Веселовскаго, Н. В. Давыдова, В. О. Ключев-

скаго, А. П. Ленскаго, М. Н. Розанова, П. Н. Сакулина, М. Н. Сперанскаго, кн. А. И. Сумбатова и Н. Д. Телешова. Бюро Общества—П. Д. Боборыкинъ, А. Е. Грузинскій, В. В. Каллашъ, Ю. И. Айхенвальдъ и А. А. Ѳедотовъ—вошло въ комиссію въ полномъ составѣ. Комиссія выбрала изъ своей среды предсѣдателемъ Н. В. Давыдова, товарищемъ предсѣдателя кн. А. И. Сумбатова, секретарями—П. Н. Сакулина и М. Н. Сперанскаго.

Комиссія, пополнившая свой составъ кооптированіемъ еще одиннадцати членовъ, представителей литературы, искусства и театра, имѣла 23 засѣданія, въ счетъ которыхъ не входитъ ея участіе въ соединенныхъ засѣданіяхъ совмѣстно съ Комитетомъ по сооруженію памятника Гоголю и съ „исполнительной комиссіей при Московской Городской Думѣ по разработкѣ вопроса о чествованіи открытія памятника Н. В. Гоголя“.

Первымъ дѣломъ комиссіи было окончательное установленіе срока открытія памятника. Комиссія настаивала, чтобы вопросъ этотъ былъ рѣшенъ на соединенномъ засѣданіи Общества Любителей Россійской Словесности, состоящаго при немъ Комитета по сооруженію памятника, гоголевской комиссіи, городской исполнительной комиссіи и представителей Московскаго Университета. Точка зрѣнія комиссіи была принята, и вопросъ обсуждался въ соединенныхъ засѣданіяхъ, причемъ было рѣшено пріурочить открытіе памятника къ 26 апрѣля 1909 г.

Второй работой комиссіи было установленіе даты рожденія Гоголя. Результатомъ этой работы было появившееся въ № 20 „Русскихъ Вѣдомостей“ за 1909 г. сообщеніе Общества, устанавливавшее дату рожденія Гоголя — 20 марта 1809 г.

Затѣмъ комиссія выработала подробную программу торжествъ и для ея выполненія озаботилась приглашеніемъ ряда видныхъ представителей науки и литературы для засѣданій Общества, артистическихъ силъ—для музыкально-литературнаго вечера. Въ выработанную комиссіей про-

грамму входило и устройство гоголевской выставки, но, къ сожалѣнію, мысль эта не получила осуществленія, такъ какъ учрежденія, владѣющія наиболѣе важными матеріалами для выставки, устраивали ее самостоятельно.

Наконецъ, при главномъ участіи члена комиссіи и одного изъ ея секретарей проф. М. Н. Сперанскаго, былъ изданъ упомянутый выше альбомъ „Портреты Гоголя“.

Гоголевскіе дни 1909 г. начались 20 марта на могилѣ великаго писателя въ Даниловомъ монастырѣ. Въ этотъ день Общество возложило на могилу Гоголя вѣнокъ, причемъ временный предсѣдатель А. Е. Грузинскій произнесъ рѣчь.

Черезъ мѣсяцъ съ небольшимъ, 26 апрѣля, былъ торжественно открытъ памятникъ Гоголю. Послѣ церемоніи передачи памятника городу, первой рѣчью, раздавшейся у подножья новаго монумента, была рѣчь А. Е. Грузинскаго, представителя того Общества, въ средѣ котораго впервые явилась мысль объ увѣковѣченіи памяти великаго писателя. Въ тотъ же день въ актовомъ залѣ Университета происходило торжественное засѣданіе Университета и Общества Любителей Россійской Словесности. Привѣтственное слово ректора А. А. Мануилова по адресу родственниковъ Гоголя, рѣчь его, рѣчь А. Е. Грузинскаго, С. А. Муромцева, кн. Е. Н. Трубецкого и М. Н. Сперанскаго,— все это, несмотря на значительность содержанія, отошло на задній планъ, поблѣднѣло передъ тѣмъ огромнымъ впечатлѣніемъ, которое произвели привѣтствія иностранцевъ. Результаты мирнаго завоеванія, сдѣланнаго русской литературой на Западѣ, были торжественно признаны въ рѣчахъ Вогюэ и Лежэ, говорившихъ отъ имени Institut de France, въ привѣтствіи представителя Кэмбриджскаго университета, въ русскихъ рѣчахъ французскихъ профессоровъ Лиронделя и Легра. „За предѣлами славянскаго міра Гоголь простираетъ свою власть на все человѣчество“—вотъ, въ словахъ Вогюэ, основной мотивъ всѣхъ иностранныхъ привѣтствій, произведшихъ такое глубокое впечатлѣніе на исключительно-блестящую публику, собравшуюся въ Университетъ.

То же самое впечатлѣніе вынесла многочисленная публика, собравшаяся на другой день, 27 апрѣля, въ большой залѣ консерваторіи на торжественномъ засѣданіи Общества Любителей Россійской Словесности, происходившемъ подъ почетнымъ предсѣдательствомъ Вогюэ. Рѣчи ораторовъ (И. И. Иванова, А. Н. Веселовскаго, В. Я. Брюсова, Д. И. Багалѣя), касавшіяся особенностей личности и творчества Гоголя, были какъ-то заслонены необыкновенной значительностью тѣхъ заявленій въ честь Гоголя и русской литературы, которыя были сдѣланы иностранцами: Британской Академіей наукъ, Флорентинской Academia della Crusca, Сорбонной, университами Бордо, Ліона, Вѣны, Женевы, Цюриха, Рима, такими представителями европейской литературы, какъ Брандесъ и Шпильгагенъ, наконецъ, гостями-славянами и финнами. Не говоримъ уже о массѣ привѣтствій отъ русскихъ Обществъ, университетовъ и Академіи Наукъ.

Вечеромъ того же дня въ большой залѣ консерваторіи состоялся устроенный Обществомъ литературно-музыкальный вечеръ, организованный подъ управленіемъ С. В. Рахманинова при участіи симфоническаго оркестра и лучшихъ артистическихъ силъ. Пишущій эти строки живо помнитъ, какое необыкновенно-сильное впечатлѣніе произвело чтеніе почетнаго члена Общества М. Н. Ермоловой, выступившей съ лирическимъ отрывкомъ изъ „Мертвыхъ душъ“.

28 апрѣля въ университетѣ состоялось послѣднее торжественное засѣданіе Общества при почетномъ предсѣдательствѣ Луи Лежэ, съ рѣчами Ѳ. Е. Корша, П. Н. Сакулина, В. И. Немировича-Данченко, Л. Ф. Маклаковой. Многочисленныхъ привѣтствій на этотъ разъ не было возможности прочитать, — ихъ только перечислили, — но публика узнала, что на праздникъ русской литературы отозвались и Гамсунъ, и Шницлеръ, и разныя общества и учрежденія Ливерпуля, Манчестера, Берлина, Бордо, Брюсселя и т. д.

Русская литература—равноправный членъ въ семьѣ западно-европейскихъ литературъ—таковъ былъ самый цѣн-

ный итогъ гоголевскихъ дней. И иностранцы, которые подвели этотъ итогъ, обосновали его вѣскими соображеніями. Мы не можемъ отказать себѣ въ удовольствіи привести здѣсь интересную выдержку изъ письма группы англійскихъ писателей и журналистовъ. „Наиболѣе характерныя черты русской литературы, — писали англичане, — могутъ быть прежде всего прослѣжены въ сочиненіяхъ Гоголя. Въ чемъ же заключаются эти черты? Мы видимъ ихъ въ безстрашіи выбора и обработки сюжета, въ презрѣніи къ правиламъ износившейся традиціи и къ узкимъ вкусамъ самодовольнаго общества, для котораго всякое нарушеніе его покоя ненавистно. Мы видимъ ихъ въ той ни передъ чѣмъ не отступающей искренности, дерзающей подходить даже къ наиболѣе вульгарнымъ и пріѣвшимся явленіямъ жизни съ испытующимъ взоромъ, свѣжими воззрѣніями, съ новыми запросами. И болѣе всего поражаетъ насъ въ русской литературѣ то необычайное сочувствіе ко всему, что страдаетъ, къ униженнымъ и оскорбленнымъ, къ пасынкамъ жизни всѣхъ классовъ и состояній,—къ людямъ, души которыхъ еще живы, но какъ бы парализованы или изуродованы въ водоворотѣ жизни. И это особенное сочувствіе, проникающее собою все, что есть наиболѣе выдающагося въ русскомъ искусствѣ, нисколько не является покровительствомъ или даже жалостью. Оно есть скорѣе чувство кровнаго родства людей, которое держитъ тѣсно вмѣстѣ членовъ семьи, равно въ несчастіи, какъ и въ счастіи; оно есть то чувство истиннаго братства, которое объединяетъ все разнородное человѣчество. Съ такими качествами русская литература стала факеломъ, ярко свѣтящимъ въ самыхъ темныхъ углахъ русской національной жизни. Но свѣтъ этого факела разлился далеко за предѣлы Россіи,—онъ озарилъ собой всю Европу. И мы твердо вѣримъ, что народъ, совершившій такую великую и мужественную работу въ дѣлѣ освобожденія человѣческаго духа, сумѣетъ также добиться полнаго и свободнаго развитія въ жизни, за которое онъ такъ долго боролся и страдалъ“.

Гоголевскіе дни, обязанные своимъ успѣхомъ главнымъ образомъ дѣятельности Общества, пришлись на исходѣ столѣтія его существованія и достойнымъ образомъ завершили пройденный имъ длинный путь.

На протяженіи этого пути, усѣяннаго обычными на Руси терніями, Общество не всегда шло одинаково ровно, иногда надолго останавливаясь, иногда отставая отъ быстраго хода русскаго литературнаго развитія: 30-ые и 40-ые годы застали его въ летаргическомъ снѣ, литературное движеніе первой половины 60-хъ годовъ не нашло себѣ надлежащаго отраженія въ дѣятельности Общества.

И все-же Общество имѣетъ право сказать, что сто лѣтъ прожиты имъ не безплодно. Среди всѣхъ испытаній, выпавшихъ на его долю, получивъ правильную, — хотя и скромную, —матеріальную поддержку всего восемь лѣтъ назадъ, Общество вызвало къ жизни много цѣнныхъ работъ въ области изученія языка и литературы; въ мѣру скромныхъ своихъ средствъ, оно дало значительное количество научно-литературныхъ изданій, среди которыхъ съ гордостью можетъ указать на „Словарь“ Даля и „Пѣсни“ Кирѣевскаго; бережно храня лучшія литературныя традиціи, воспитывая въ уваженіи къ нимъ многочисленныхъ посѣтителей своихъ публичныхъ собраній, оно отзывалось на всѣ горести и радости родной литературы; оно отдало много труда и заботъ дѣлу увѣковѣченія памяти Пушкина и Гоголя; наконецъ, съ чувствомъ нравственнаго удовлетворенія Общество можетъ указать въ вѣковой своей исторіи примѣры благородной борьбы за свободу того слова, ради служенія которому оно возникло.

ПРИЛОЖЕНІЯ.

I.

Учредители Общества.

(Съ 6 іюня 1811 г.).

АНТОНСКІЙ - ПРОКОПОВИЧЪ, Антонъ Антоновичъ.
Почетный членъ (съ 7 сентября 1827 г.).
БАРДОВСКІЙ, Яковъ Іовлевичъ.
БЕКЕТОВЪ, Платонъ Петровичъ.
БОЛДЫРЕВЪ, Алексѣй Васильевичъ.
ВЕЛЬЯШЕВЪ-ВОЛЫНЦЕВЪ, Дмитрій Ивановичъ.
ГАВРИЛОВЪ, Матвѣй Гавриловичъ.
ДВИГУБСКІЙ, Иванъ Алексѣевичъ.
ДРУЖИНИНЪ, Петръ Михайловичъ.
ИВАНОВЪ, Ѳедоръ Ѳедоровичъ.
КАЧЕНОВСКІЙ, Михаилъ Трофимовичъ.
КОКОШКИНЪ, Ѳедоръ Ѳедоровичъ.
МЕРЗЛЯКОВЪ, Алексѣй Ѳедоровичъ.
Почетный членъ (съ 29 апрѣля 1829 г.).
ПЕРОВСКІЙ, Алексѣй Алексѣевичъ.
ПОБѢДОНОСЦЕВЪ, Петръ Васильевичъ.
ПУШКИНЪ, Василій Львовичъ.
САЛТЫКОВЪ графъ, Григорій Сергѣевичъ.
САНДУНОВЪ, Николай Николаевичъ.
СМИРНОВЪ, Семенъ Васильевичъ.
СТРАХОВЪ, Петръ Ивановичъ.
ТИМКОВСКІЙ, Романъ Ѳедоровичъ.
ЦВѢТАЕВЪ, Левъ Алексѣевичъ.
Почетный членъ (съ 7 сентября 1827 г.).

II.

Уставы Общества.

1.

УСТАВЪ

Общества Любителей Россійской Словесности,

высочайше одобренный въ 6-й день іюня 1811 года.

ГЛАВА ПЕРВАЯ.

Объ учрежденіи Общества.

§ 1.

Учрежденіе Общества.

При Императорскомъ Московскомъ Университетѣ учреждается Общество Любителей Россійской Словесности.

§ 2.

Причина учрежденія.

Изъ § 11 Университетскаго Устава видно, что составленіе Ученаго Общества упражняющихся въ Словесности Россійской отнесется къ особливому достоинству Университета. Къ сей побудительной причинѣ принадлежитъ еще и необходимая надобность быть такому сословію въ древней Столицѣ Россіи, какъ въ сердцѣ Имперіи и въ хранилищѣ чистоты отечественнаго языка.

§ 3.

Общество сіе учреждается для того, чтобы распространить свѣдѣнія о правилахъ и образцахъ здравой Словесности и доставить Публикѣ обработанныя сочиненія въ стихахъ и въ прозѣ на Россійскомъ языкѣ, разсмотрѣнныя предварительно и прочитанныя въ Собраніи. Намѣреніе учрежденія.

ГЛАВА ВТОРАЯ.

О составѣ Общества.

§ 4.

Общество состоитъ изъ Дѣйствительныхъ Членовъ, Почетныхъ Членовъ и Сотрудниковъ. Составъ Общества.

ГЛАВА ТРЕТІЯ.

О дѣйствительныхъ Членахъ.

§ 5.

Дѣйствительные Члены избираются изъ особъ, живущихъ въ Москвѣ, извѣстныхъ какъ дарованіями своими, такъ и трудами по части Россійской Словесности и желающихъ ревностно содѣйствовать намѣреніямъ Общества. Число ихъ простирается не свыше тридцати пяти [1]). Качество и число Дѣйствительн. Членовъ.

§ 6.

Дѣйствительные Члены получаютъ дипломъ на сіе званіе. Они засѣдаютъ по старшинству вступленія; имѣютъ право предлагать мнѣнія свои касательно ученыхъ упражненій и внутренняго распорядка дѣлъ въ Обществѣ; безденежно получаютъ книги, издаваемыя Обществомъ. Во всѣхъ выборахъ Права ихъ и преимущества.

---

[1]) Въ послѣдствіи времени сіе положеніе измѣнилось. *Смотр. ниже* § 50 и особое положеніе № 1.

и рѣшеніяхъ участіе имѣютъ одни только Дѣйствительные Члены.

§ 7.

Должность ихъ.

Члены являются въ Общество для засѣданій въ опредѣленное время по повѣсткѣ, а въ случаѣ невозможности письменно увѣдомляютъ Секретаря о своемъ отсутствіи. Каждый Дѣйствительный Членъ обязанъ представить Обществу въ годъ по крайней мѣрѣ одно сочиненіе въ стихахъ, или въ прозѣ. Тѣ изъ Членовъ, на которыхъ по общему согласію возложено будетъ или разсмотрѣніе представленныхъ сочиненій, или приведеніе въ порядокъ статей, предназначаемыхъ для напечатанія, должны въ положенный срокъ дать отчетъ въ исполненіи какъ сихъ, такъ и другихъ препорученій. Дѣйствительный Членъ, не являющійся къ засѣданіямъ и не присылающій о себѣ никакого извѣстія Обществу, по прошествіи четырехмѣсячнаго отсутствія замѣщается другимъ, вновь избираемымъ.

§ 8.

Способъ избранія.

Выборъ въ Дѣйствительные Члены происходитъ балотированіемъ, и не иначе какъ по письменному отъ кого-либо изъ Дѣйствительныхъ же Членовъ предложенію, въ которомъ должно быть упомянуто о качествахъ представляемаго и о трудахъ, подъятыхъ имъ для пользы отечественной Словесности.

ГЛАВА ЧЕТВЕРТАЯ.

О Почетныхъ Членахъ.

§ 9.

Качества Почетн. Членовъ.

Названіе Почетнаго Члена дается особамъ, въ Москвѣ живущимъ и иногороднымъ, показавшимъ опыты любви своей вообще къ учености и въ особенности къ отечественному языку или пожертвованіями въ пользу сего Общества, или покровительствомъ трудящихся въ Россійской Словесности; такъже особамъ, знаменитымъ своими дарованіями и свѣдѣніями, и

такимъ, коихъ имя служить можетъ честію и украшеніемъ Обществу. Наконецъ всякой Дѣйствительный Членъ, пробывшій въ семъ званіи шесть лѣтъ и ревностію своею оправдавшій довѣріе къ себѣ Общества, получаетъ титло Почетнаго Члена, буде по своимъ обстоятельствамъ болѣе уже не могъ бы участвовать въ трудахъ Общества и оставаться Дѣйствительнымъ Членомъ онаго.

§ 10.

Права ихъ и преимущества.

Почетные Члены получаютъ дипломъ на сіе званіе. Находящіеся въ Москвѣ приглашаются къ засѣданіямъ Общества и занимаютъ мѣста почетныя; они имѣютъ право предлагать къ избранію въ Сотрудники Общества кого-либо изъ любителей Словесности, упражняющихся въ наукахъ съ успѣхомъ и готовыхъ представить опыты своего трудолюбія.

§ 11.

Способъ избранія.

Въ Почетные Члены избираются большинствомъ голосовъ, по предложенію Дѣйствительнаго Члена, однакожъ не иначе какъ по предварительномъ сношеніи съ Предсѣдателемъ и чрезъ его посредство.

ГЛАВА ПЯТАЯ.

О Сотрудникахъ.

§ 12.

Качества Сотрудниковъ.

Въ Сотрудники представляются Дѣйствительными и Почетными Членами въ Москвѣ и въ другихъ городахъ живущіе любители Словесности, которые по молодымъ лѣтамъ своимъ, или по роду жизни, не могли еще пріобрѣсть особливой опытности въ Словесныхъ Наукахъ, но которые представятъ сочиненные ими стихи, или прозаическія статьи, соотвѣтствующія намѣреніямъ Общества, и изъявятъ желаніе трудиться вмѣстѣ съ Членами.

§ 13.

Права ихъ и преимущества.

Они присутствуютъ во время обыкновенныхъ засѣданій и занимаютъ мѣста, особо назначенныя. Сочиненія ихъ, по предварительномъ разсмотрѣніи, читаются въ Собраніи и печатаются въ трудахъ Общества. Сотрудники сносятся съ Обществомъ письменно чрезъ посредство Секретаря. Сотрудникъ можетъ сочиненіе свое читать самъ въ Собраніи.

§ 14.

Должность ихъ.

Сотрудники представляютъ ежегодно по крайней мѣрѣ по одному сочиненію въ стихахъ или въ прозѣ; а находящіеся въ Москвѣ помогаютъ Дѣйствительнымъ Членамъ въ исполненіи возлагаемыхъ на нихъ отъ Общества препорученій. Сотрудникъ, не дающій о себѣ никакого извѣстія, по прошествіи шести мѣсяцевъ отсутствія его замѣщается другимъ.

§ 15.

Способъ избранія.

Въ Сотрудники избираются любители Словесности по представленію Дѣйствительныхъ и Почетныхъ Членовъ и по одобреніи опыта трудовъ ихъ.

ГЛАВА ШЕСТАЯ.

О Предсѣдателѣ, Секретарѣ и Казначеѣ.

§ 16.

Предсѣдатель Общества.

Общество имѣетъ Предсѣдателя, который избирается на три года изъ числа Дѣйствительныхъ Членовъ. Объ утвержденіи его Общество ходатайствуетъ у Министра Народнаго Просвѣщенія чрезъ посредство Попечителя Университета.

§ 17.

Его права и преимущества.

Предсѣдатель занимаетъ первое мѣсто въ Собраніи. При равенствѣ голосовъ онъ даетъ перевѣсъ одной сторонѣ, и въ такомъ случаѣ имѣетъ два голоса.

Онъ распечатываетъ присылаемыя въ Общество бумаги, приглашаетъ Членовъ и Посѣтителей, открываетъ и закрываетъ засѣданія.

§ 18.

Его должность.

Предсѣдатель наблюдаетъ за порядкомъ въ засѣданіяхъ; располагаетъ чтеніе сочиненій; сносится письменно съ посторонними особами по дѣламъ Общества; присутствуетъ въ приготовительныхъ Собраніяхъ.

§ 19.

Временный Предсѣдатель.

Въ случаѣ болѣзни или отлучки Предсѣдателя, правами его пользуется и исполняетъ его должность Временный Предсѣдатель, который по увѣдомленію Предсѣдателя объявляетъ Обществу при первомъ засѣданіи о причинѣ вступленія своего въ должность. Временный Предсѣдатель въ присутствіи настоящаго Предсѣдателя имѣетъ права, должности и званіе одинакія съ другими Дѣйствительными Членами.

§ 20.

Секретарь Общества.

Общество имѣетъ Секретаря, который избирается на три года изъ числа Дѣйствительныхъ Членовъ.

§ 21.

Его права и преимущества.

Секретарь Общества занимаетъ мѣсто въ Собраніи подлѣ Предсѣдателя, но въ спискѣ считается по старшинству вступленія.

§ 22.

Его должность.

Секретарь сочиняетъ дневныя записки засѣданій и вноситъ въ нихъ разсужденія и опредѣленія Членовъ Общества; читаетъ дѣла въ Собраніи по препорученію Предсѣдателя; въ случаѣ надобности помогаетъ Предсѣдателю въ перепискѣ съ разными Особами; присутствуетъ въ приготовительныхъ Собраніяхъ и имѣетъ въ своемъ вѣденіи печать и дѣла Общества.

§ 23.

Временный Секретарь.

Въ случаѣ болѣзни или отлучки Секретаря, правами его пользуется и исполняетъ его должность

Временный Секретарь по препорученію Предсѣдателя, который при первомъ Собраніи объявляетъ Обществу о причинѣ вступленія Временнаго Секретаря въ должность. Временный Секретарь въ присутствіи настоящаго имѣетъ права, должности и званіе одинакія съ Дѣйствительными Членами.

§ 24.

Казначей Общества.

Общество имѣетъ своего Казначея, который избирается на три года изъ Дѣйствительныхъ Членовъ.

§ 25.

Должность его.

Казначей имѣетъ въ своемъ вѣденіи казну Общества, по опредѣленію коего выдаетъ деньги; ведетъ записку прихода и расхода въ шнуровыхъ книгахъ за печатью Общества, подписью Предсѣдателя и Секретарскою по листамъ скрѣпою, хранитъ книги и вещи, Обществу принадлежащія и держитъ онымъ списокъ.

ГЛАВА СЕДЬМАЯ.

О собственности Общества.

§ 26.

Собственность.

Собственность Общества состоитъ изъ денежной казны, изъ книгъ и изъ вещей, ему принадлежащихъ.

§ 27.

Составленіе собственности.

Собственность Общества на первой случай составляется изъ пожертвованій отъ Дѣйствительныхъ Членовъ и изъ приношеній дѣлаемыхъ какъ Почетными Членами, такъ и посторонними любителями Отечественной Словесности.

§ 28.

Употребленіе собственности.

Денежная казна употребляется на надобности Общества и на печатаніе трудовъ его, для пріумноженія капитала. Книгами, хранящимися въ библіотекѣ Обще-

ства, пользуются Дѣйствительные Члены и Сотрудники, оставляя у Казначея свои росписки, съ обязательствомъ о вѣрномъ возвратѣ. Вещи служатъ къ украшенію залы Общества и составляютъ собою часть капитала по мѣрѣ своей цѣны.

ГЛАВА ОСЬМАЯ.

Объ упражненіяхъ Общества.

§ 29.

Общество занимается разсматриваніемъ сочиненій, чтеніемъ ихъ и издаваніемъ. Упражненія Общества.

§ 30.

Приготовляемыя Членами и Сотрудниками, также присылаемыя посторонними любителями сочиненія необходимо должны принадлежать къ собственно такъ называемой Изящной Словесности и къ Словеснымъ Наукамъ. Виды Изящной Словесности суть: всѣ примѣры стихотворные и прозаическіе, сочиняемые по извѣстнымъ правиламъ, заключающимся въ Словесныхъ Наукахъ, т. е. въ Грамматикѣ, въ Риторикѣ, въ Піитикѣ, въ Логикѣ и въ Критикѣ. И такъ Общество занимается всякаго рода поемами, ораторскими рѣчами, историческими сочиненіями, письмами, разговорами, разсужденіями, относящимися вообще до Словесныхъ Наукъ и до Исторіи отечественнаго языка, изслѣдованіями значенія словъ въ разныхъ нарѣчіяхъ Славянскаго языка, критическимъ разборомъ извѣстныхъ образцовыхъ и другихъ заслуживающихъ вниманіе сочиненій. Изъ трудовъ Общества не исключаются и переводы; но въ разсмотрѣніи ихъ будетъ наблюдаема строгая разборчивость. Вообще предполагается принимать въ уваженіе: переводы въ стихахъ съ какого бы то ни было языка, переводы древнихъ писателей съ подлинниковъ, и наконецъ переводы съ новыхъ языковъ только такихъ сочиненій и отрывковъ, кои въ ученомъ свѣтѣ признаны за образцовые. Сочиненія Общества.

§ 31.

Чтеніе.

Въ Собраніи при Членахъ, Сотрудникахъ и Посѣтителяхъ читаются сочиненія, разсмотрѣнныя въ приготовительномъ Собраніи.

§ 32.

Печатаніе.

Разсмотрѣнныя и въ полномъ Собраніи читанныя сочиненія, также и одобренныя Обществомъ книги печатаются на иждивеніе Общества подъ надзоромъ того изъ Членовъ, на котораго возложено будетъ сіе препорученіе.

ГЛАВА ДЕВЯТАЯ.

О засѣданіяхъ Общества.

§ 33.

Обыкновенныя засѣданія.

Общество имѣетъ обыкновенныя засѣданія по одному разу въ мѣсяцъ, кромѣ Іюня, Іюля и Августа. Къ симъ засѣданіямъ приглашаются Предсѣдателемъ Дѣйствительные Члены особыми повѣстками на имя каждаго. Обыкновенныя засѣданія могутъ быть или при собраніи Дѣйствительныхъ и Почетныхъ Членовъ и Посѣтителей, или только при Дѣйствительныхъ Членахъ; въ первомъ случаѣ ко всѣмъ посылаются пригласительныя повѣстки на имя каждой Особы отъ Предсѣдателя.

§ 34.

Чрезвычайныя засѣданія.

Предсѣдатель имѣетъ право созвать Дѣйствительныхъ Членовъ къ засѣданію чрезвычайному, ежели того потребуетъ надобность.

§ 35.

Приготовительныя Собранія.

За нѣсколько дней предъ каждымъ обыкновеннымъ засѣданіемъ полагается быть приготовительному Собранію, которое состоять должно изъ Предсѣдателя, Секретаря и трехъ Дѣйствительныхъ Чле-

новъ. Въ сихъ Собраніяхъ разсматриваются сочиненія, представленныя Обществу; ибо ни одно сочиненіе не должно быть читано въ засѣданіи, не бывъ прежде одобрено Членами приготовительнаго Собранія. Въ случаѣ разногласія рѣшеніе оканчивается голосами. Неодобренныя сочиненія по требованію сочинителя отдаются ему обратно. Члены приготовительнаго Собранія наблюдаютъ, чтобы въ критическихъ разборахъ и вообще въ сочиненіяхъ отнюдь не было оскорбительныхъ выраженій, относящихся прямо къ лицу кого-либо изъ писателей.

§ 36.

Ежегодно одинъ разъ, въ день открытія Общества, бываетъ торжественное Собраніе. Въ немъ сверхъ чтенія разныхъ сочиненій, дается краткой отчетъ обо всемъ происходившемъ въ теченіе года. Отчетъ сей хранится при дѣлахъ Общества, а списокъ съ онаго для свѣдѣнія препровождается въ Совѣтъ и къ Попечителю, который представляетъ оный Министру Просвѣщенія. Въ семъ засѣданіи избираются на одинъ годъ три или четыре Члена для приготовительнаго Собранія, изъ которыхъ одинъ назначается быть Временнымъ Предсѣдателемъ, а другой Секретаремъ Временнымъ же. Тогда же избираются Почетные Члены и Сотрудники; поступившимъ въ Члены выдаются дипломы; предлагаются на рѣшеніе задачи и дается награда за сочиненіе, признанное лучшимъ. Торжественное Собраніе.

ГЛАВА ДЕСЯТАЯ.

О порядкѣ въ засѣданіяхъ.

§ 37.

Во время засѣданія наблюдается слѣдующій порядокъ: 1) читается дневная записка прежняго засѣданія и подписывается Дѣйствительными Членами; 2) читаются письма и отношенія къ Обществу отъ Членовъ, Сотрудниковъ и отъ особъ стороннихъ; 3) разсматриваются предложенія Членовъ и по онымъ дѣ- Порядокъ засѣданія.

лается рѣшеніе; 4) читаются одобренныя въ приготовительныхъ Собраніяхъ сочиненія и подвергаются суду Членовъ, желающихъ предложить свое мнѣніе изустно или письменно.

§ 38.

Порядокъ чтенія.

Порядокъ чтенія назначается Предсѣдателемъ. Нѣкоторыя сочиненія по приличію матеріи читаются съ катедры. Дѣйствительные Члены и Сотрудники читаютъ свои сочиненія сами, или поручаютъ кому-либо другому, но только не стороннему. Сочиненія, присланныя отъ неизвѣстныхъ или отъ постороннихъ, читаются по назначенію Предсѣдателя.

§ 39.

Продолженіе засѣданія.

Засѣданіе продолжается не менѣе двухъ часовъ. Одна часть времени употребляется на отправленіе дѣлъ, а другая на чтеніе сочиненій.—Для отвращенія неудобствъ и непріятностей запрещаются всякіе разговоры о дѣлахъ постороннихъ, а и того болѣе жаркіе споры, колкія слова и насмѣшки. Предсѣдатель имѣетъ право съ надлежащею скромностію напомнить нарушающимъ порядокъ и благочиніе объ ихъ должности, или и совсѣмъ закрыть засѣданіе, еслибъ напоминанія его остались тщетными.

ГЛАВА ПЕРВАЯНАДЕСЯТЬ.

Объ изданіяхъ Общества.

§ 40.

Лѣтописи Общества.

Общество ежегодно издаетъ по одной книгѣ своихъ Лѣтописей, въ которыя вносятся описанія засѣданій и читанныя во время оныхъ сочиненія.

§ 41.

Изданіе книгъ.

Общество издаетъ представленныя отъ Членовъ, Сотрудниковъ и отъ постороннихъ любителей полезныя книги, и преимущественно классическія, по предварительномъ оныхъ разсмотрѣніи и одобреніи.

§ 42.

Выручаемыя деньги за всѣ издаваемыя отъ Общества книги присоединяются къ капиталу Общества. Деньги за книги.

Статьи дополнительныя.

§ 43.

На печати (§ 22.) Общества изобразится Государственный Гербъ съ надписью: *Печать Общества Любителей Россійской Словесности.* Печать Общества.

§ 44.

Къ числу предполагаемыхъ для чтенія рѣчей ораторскихъ (§ 30.) принадлежатъ и краткія похвальныя слова умершимъ Членамъ; въ оныхъ исчисляются услуги, оказанныя умершимъ Членомъ какъ Обществу, такъ и вообще Россійской Словесности. Похвальныя слова.

§ 45.

Послѣ всякаго засѣданія Секретарь сочиняетъ статью и препровождаетъ оную къ Ректору Университета для напечатанія въ Московскихъ Вѣдомостяхъ. Печатаніе въ Вѣдомостяхъ.

§ 46.

Всѣ пожертвованія и приношенія Членовъ и стороннихъ любителей Отечественной Словесности доводятся до свѣдѣнія высшаго учебнаго Начальства чрезъ Попечителя Университета. Пожертвованія доводятся до свѣдѣнія Начальства.

§ 47.

Сочиненія, читанныя въ засѣданіяхъ и напечатанныя *въ Лѣтописяхъ Общества* (§ 40) состоятъ въ распоряженіяхъ Общества; но сочинитель не лишается права вновь напечатать ихъ, гдѣ пожелаетъ, съ поправками или перемѣнами. Сочиненія принадлежатъ Обществу.

§ 48.

Ежели въ продолженіи времени окажется надобность перемѣнить нѣкоторыя статьи сего Устава, или дополнить его новыми, то по одобреніи ихъ Членами Перемѣна и дополненіе статей.

и по утвержденіи Министромъ Народнаго Просвѣщенія присоединяются оныя къ сему же Уставу.

На подлинномъ подписано:

Графъ Алексѣй Разумовскій.

2.

Дополнительныя статьи, на основаніи § 48 Устава, утвержденныя Г. Министромъ Народнаго Просвѣщенія, 31 Декабря 1815 года.

§ 49.

Дѣйствительные отсутствующіе Члены.

Къ составу Общества принадлежатъ и Члены Дѣйствительные отсутствующіе.

§ 50.

Качество и число отсутствующихъ Членовъ.

Отсутствующіе Дѣйствительные Члены избираются изъ особъ, не въ Москвѣ живущихъ, извѣстныхъ какъ дарованіями своими, такъ и трудами по части Россійской Словесности, и желающихъ ревностно содѣйствовать намѣреніямъ Общества. Число ихъ простирается не свыше двадцати.

§ 51.

Права ихъ и преимущества.

Отсутствующіе Дѣйствительные Члены получаютъ на сіе званіе дипломъ. Они безденежно получаютъ книги, издаваемыя Обществомъ. Въ случаѣ временнаго пребыванія въ Москвѣ, они засѣдаютъ въ Обществѣ по старшинству вступленія наровнѣ съ Дѣйствительными Членами; имѣютъ право предлагать мнѣнія свои касательно ученыхъ упражненій и внутренняго порядка дѣлъ въ Обществѣ; во всѣхъ выборахъ и рѣшеніяхъ имѣютъ равное участіе. Каждый отсутствующій Дѣйствительный Членъ, по прибытіи въ Москву на всегдашнее жительство, немедленно перемѣщается въ присутствующіе Дѣйствительные Члены, хотя бы число сихъ послѣднихъ было полное.

Примѣчаніе. Равнымъ образомъ каждый Дѣйствительный Членъ, отбывшій куда-либо изъ Москвы

на жительство въ другой городъ, поступаетъ въ разрядъ Членовъ отсутствующихъ.

§ 52.

Каждый отсутствующій Членъ обязанъ присылать Обществу ежегодно покрайней мѣрѣ по одному сочиненію въ стихахъ или въ прозѣ. Должность ихъ.

§ 53.

Отсутствующіе Члены избираются точно такимъ порядкомъ, какъ и Дѣйствительные присутствующіе. Способъ избранія.

3.

ОСОБЫЯ ПОЛОЖЕНІЯ

Общества Любителей Россійской Словесности.

Присовокуплены къ Уставу по протоколу засѣданія Общества 11-го марта 1860 года. пунктъ 5.

1.

Къ § 5. Число Дѣйствительныхъ Членовъ Общества неограничено. (Утверждено Г. Министромъ Народнаго Просвѣщенія 5-го Августа 1829 г. Протоколъ 2 Ноября 1829 г. пунктъ 4.)

2.

Къ § 6. Дѣйствительные Члены платятъ за дипломъ по десяти рублей серебромъ. (Протоколъ 28 Января 1859 г. пунктъ 4.)

3.

Къ § 6. Дѣйствительные Члены поименовываются въ протоколахъ по старшинству вступленія, при чемъ вступившіе въ одинъ и тотъ же день помѣщаются по алфавиту. (Протоколъ 11 Марта 1860 г. пунктъ 5.)

4.

Къ § 8. По заявленіи въ засѣданіи Членомъ письменнаго предложенія кандидата, балотированіе сего послѣдняго въ Члены производится не ранѣе слѣдующаго за тѣмъ засѣданія. (Протоколъ 4 Марта 1859 г. пунктъ 8.)

5.

Къ § 10. Почетные Члены за дипломъ ничего не обязаны платить. (Протоколъ 21 Октября 1859 г. пунктъ 6.)

6.

Къ § 28. Порядокъ веденія счетовъ и производства расходовъ опредѣляется слѣдующій:

а) Скрѣпленная Предсѣдателемъ и Секретаремъ приходо-расходная книга хранится съ протоколами.

б) Членъ, получившій какія либо деньги, слѣдующія Обществу или израсходовавшій деньги на надобности онаго и по порученію его, обязанъ донести о томъ письменно въ ближайшемъ засѣданіи и представить деньги или требованіе свое всему Обществу.

в) Передача приходныхъ денегъ Казначею или утвержденіе расхода рѣшаются Обществомъ въ томъ же засѣданіи и безъ предварительнаго внесенія въ протоколъ рѣшенія Общества Казначей не принимаетъ и не расходуетъ никакой суммы.

г) Казначей обязанъ въ каждомъ засѣданіи внести въ книгу собственноручно статьи прихода и расхода, росписавшись въ приходѣ на самомъ протоколѣ и получивши для производства расхода выписку изъ протокола, утверждающаго оный, за подписью Секретаря (или самый счетъ расхода, подписанный Предсѣдателемъ).

д) Суммы Общества хранятся на личной отвѣтственности Казначея, который хранитъ оныя вмѣстѣ съ упомянутыми выписками изъ протоколовъ (или подписаными счетами) гдѣ заблагоразсудитъ. (Протоколъ 11 Марта 1859 г. пунктъ 3.)

7.

Къ § 34. Изданія Общества подлежатъ общей цензурѣ. (Высочайшее повелѣніе, объявленное Г. Министромъ Народнаго Просвѣщенія 18 Января 1860 г. за № 86. Протоколъ 27 Января 1860 г. пунктъ 2.)

8.

Къ § 35. Званіе Члена Общества нисколько не стѣсняетъ правъ каждаго Члена выражать печатно личное свое мнѣніе о дѣйствіяхъ и трудахъ Общества. (Протоколъ 1-го Апрѣля 1859 г. пунктъ 4.)

9.

Къ § 36. Годичное Собраніе Общества, въ коемъ читаются отчеты и производятся выборы должностныхъ лицъ, бываетъ ежегодно во второй половинѣ Декабря. (Протоколъ 15 Апрѣля 1859 г. пунктъ 8.)

10.

Къ § 37. Протоколы подписываются только Членами, бывшими въ засѣданіи. (Протоколъ 11 Марта 1860 г. пунктъ 5.)

11.

Къ § 38. Порядокъ для чтеній, для устройства публичныхъ засѣданій и для распоряженій по изданіямъ Общества опредѣленъ слѣдующій:

а) Члены, желающіе въ обыкновенномъ засѣданіи прочесть произведенія свои или другихъ лицъ, должны предварить о томъ Предсѣдателя, для установленія порядка засѣданія.

б) Произведенія (Членовъ и другихъ лицъ), предназначаемыя къ чтенію въ публичномъ засѣданіи, должны быть предварительно представлены Предсѣдателю для разсмотрѣнія ихъ въ Приготовительномъ Собраніи, которое опредѣляетъ предметы, время и порядокъ чтенія.

в) На Приготовительное Собраніе возлагается попеченіе о всемъ, что относится къ устройству публичныхъ засѣданій и можетъ содѣйствовать ихъ успѣху.

д) Все что въ трудахъ Общества будетъ помѣщаться, или издаваться на его иждивеніи, печатается не иначе какъ по опредѣленію Общества. (Протоколъ 4 Февраля 1859 г. пунктъ 3.)

12.

Къ § 38. Члены во время разсужденій въ засѣданіяхъ обращаются къ лицу Предсѣдателя. (Проток. 11 марта 1860 года, пунктъ 5.)

13.

Къ § 41. Общество имѣетъ право печатать труды свои въ Университетской Типографіи, которая отпускаетъ ему сто экземпляровъ каждой книги, а слѣдующія ей деньги получаетъ отъ Университетской книжной лавки по мѣрѣ распродажи книгъ, послѣ чего остающееся за выручкою количество экземпляровъ поступаетъ въ вѣдомство и распоряженіе Общества. (Утверждено г. Попечителемъ Московскаго Учебнаго Округа 2 Іюня 1817 г. Протоколъ 15 Іюня 1817 г. пунктъ 8.)

14.

Къ § 45. Заслушанныя въ засѣданіяхъ бумаги и предложенія вносятся въ протоколъ *вполнѣ*, не иначе какъ по особому постановленію Общества. (Протоколъ 11 Марта 1860 г. пунктъ 5.)

15.

Къ § 46. Стипендіаты Общества въ Московскомъ Университетѣ назначаются самимъ Обществомъ. (Протоколъ 29 октября 1821 г. пунктъ 14.)

Вѣрно: Секретарь Общества *Михаилъ Лонгиновъ*.

4.

На подлинномъ надписано:
Утверждаю. 15-го Октября 1866 г.
Министръ Народнаго Просвѣщенія
Графъ Дмитрій Толстой.

УСТАВЪ
Общества Любителей Россійской Словесности,

состоящаго при Императорскомъ Московскомъ Университетѣ.

Цѣль Общества.

§ 1. Общество Любителей Россійской Словесности при Императорскомъ Московскомъ Университетѣ имѣетъ цѣлью содѣйствовать развитію отечественнаго языка и успѣхамъ его литературы.

Составъ Общества.

§ 2. Общество состоитъ изъ членовъ Дѣйствительныхъ, Почетныхъ и Сотрудниковъ. Число ихъ неограниченно.

§ 3. Дѣйствительные Члены избираются изъ лицъ, извѣстныхъ своими трудами, входящими въ кругъ занятій Общества.

§ 4. Выборъ въ Дѣйствительные Члены происходитъ баллотированіемъ и не иначе какъ по письменному отъ кого-либо изъ Дѣйствительныхъ же Членовъ предложенію, въ которомъ должно быть упомянуто о занятіяхъ предлагаемаго, о трудахъ его на пользу отечественной словесности и о желаніи быть членомъ Общества и исполнять Уставъ онаго.

§ 5. По заявленіи въ засѣданіи Дѣйствительнымъ Членомъ письменнаго предложенія кандидата, баллотированіе сего послѣдняго въ члены производится не ранѣе слѣдующаго затѣмъ засѣданія.

§ 6. Дѣйствительные Члены получаютъ дипломъ на сіе званіе и вносятъ за оный десять рублей.

§ 7. Дѣйствительные Члены имѣютъ право предлагать мнѣнія свои касательно занятій и внутренняго распоряженія дѣлъ въ Обществѣ; имѣютъ участіе во всѣхъ выборахъ и рѣшеніяхъ и получаютъ безденежно книги, издаваемыя на иждивеніе Общества.

§ 8. Дѣйствительные Члены обязаны вносить ежегодно по десяти рублей. Въ случаѣ неисполненія сего въ теченіе двухъ лѣтъ Дѣйствительный Членъ считается сложившимъ съ себя это званіе. Таковой денежный взносъ не обязателенъ для тѣхъ изъ Дѣйствительныхъ Членовъ, которые въ теченіе того же срока занимали въ Обществѣ должности по выборамъ, исполняли какое-либо порученіе Общества, доставили Обществу какое-либо свое произведеніе для прочтенія въ публичномъ засѣданіи или для напечатанія[1]).

§ 9. Дѣйствительный Членъ, внесшій единовременно сто рублей, освобождается навсегда отъ ежегодныхъ взносовъ.

§ 10. Званіе Почетнаго Члена дается лицамъ, оказавшимъ особенныя заслуги отечественной словесности или дѣлавшимъ значительныя пожертвованія въ пользу Общества.

§ 11. Въ Почетные Члены избираются большинствомъ голосовъ по предложенію не менѣе какъ трехъ Дѣйствительныхъ Членовъ.

---

[1]) Этотъ § въ уставѣ 1866 г. находился въ нѣсколько болѣе краткомъ видѣ; здѣсь взята редакція, утвержденная Мин. Нар. Просв. 15 дек. 1890 г.

§ 12. Почетные Члены получаютъ на сіе дипломъ, за который они не обязаны платить.

§ 13. Почетные Члены могутъ, по желанію, принимать участіе въ засѣданіяхъ Общества на правахъ Дѣйствительныхъ Членовъ.

§ 14. Въ Сотрудники предлагаются къ избранію Дѣйствительными и Почетными Членами лица, которыя представляютъ чрезъ нихъ свои статьи съ изъявленіемъ желанія трудиться для Общества. По прочтеніи представленной статьи Обществомъ предлагаемое лицо подвергается баллотированію.

§ 15. Сотрудники получаютъ на свое званіе дипломъ безденежно. Они не обязываются ни къ какому взносу.

§ 16. Въ засѣданіяхъ Общества Сотрудники не пользуются правами, предоставленными Дѣйствительнымъ и Почетнымъ Членамъ Общества.

О должностныхъ лицахъ, комитетахъ и комиссіяхъ.

§ 17. Должностныя лица суть: Предсѣдатель, Секретарь и Казначей. Они избираются изъ числа Дѣйствительныхъ Членовъ на три года.

§ 18. Объ утвержденіи избраннаго Предсѣдателя въ семъ званіи Общество ходатайствуетъ у Министра Народнаго Просвѣщенія, чрезъ посредство Попечителя Московскаго Учебнаго Округа.

§ 19. Предсѣдатель созываетъ членовъ для засѣданій, сносится письменно съ посторонними мѣстами и лицами по дѣламъ Общества и распечатываетъ присылаемыя въ Общество бумаги.

§ 20. Предсѣдатель занимаетъ первое мѣсто въ собраніи. При равенствѣ голосовъ онъ даетъ перевѣсъ одной сторонѣ и въ такомъ случаѣ имѣетъ два голоса.

§ 21. Секретарь Общества занимаетъ мѣсто въ собраніи подлѣ Предсѣдателя. Онъ составляетъ протоколы засѣданій и вноситъ въ нихъ разсужденія и опредѣленія членовъ Общества; читаетъ поступившія бумаги; завѣдываетъ перепискою Общества; хранитъ печать и дѣла Общества и наблюдаетъ за цѣлостію его библіотеки.

Примѣчаніе 1. Печать Общества имѣетъ изображеніе государственнаго герба съ надписью: Печать Общества Любителей Россійской Словесности.

Примѣчаніе 2. При Секретарѣ полагается Письмоводитель по найму, съ согласія Общества, изъ стороннихъ

лицъ для переписки и другихъ порученій по дѣламъ Общества.

§ 22. Въ случаѣ болѣзни или отлучки Предсѣдателя и Секретаря правами ихъ пользуются и обязанности ихъ исполняютъ Временные Предсѣдатель и Секретарь, избираемые на одинъ годъ. Въ присутствіи Предсѣдателя и Секретаря Временные Предсѣдатель и Секретарь имѣютъ лишь права, принадлежащія Дѣйствительнымъ Членамъ.

§ 23. Казначей имѣетъ въ своемъ вѣдѣніи казну Общества, по опредѣленію коего выдаетъ и получаетъ деньги на слѣдующихъ основаніяхъ:

1) Книга приходо-расходная, скрѣпленная по листамъ Предсѣдателемъ и Секретаремъ, хранится у Казначея.

2) Казначей не расходуетъ денегъ иначе какъ по письменному разрѣшенію Предсѣдателя или по счету, утвержденному Предсѣдателемъ надписью его: „выдать". Этотъ приказъ или счетъ остаются у Казначея.

3) Не менѣе двухъ третей суммъ, принадлежащихъ Обществу, должны находиться въ Государственномъ Банкѣ, для приращенія процентами. Отъ Общества зависитъ опредѣлить, согласно правиламъ Банка, какъ способъ взноса денегъ, такъ и порядокъ полученія оныхъ изъ Банка.

4) Всѣ суммы, принадлежащія Обществу, принятыя на время Секретаремъ или окончательно Казначеемъ, хранятся у принявшаго оныя на личной его отвѣтственности.

5) Казначей завѣдуетъ также складомъ изданій Общества, при чемъ Общество можетъ имѣть своихъ комиссіонеровъ по продажѣ этихъ изданій [1]).

Примѣчаніе. Какъ Секретарю, такъ и Казначею не воспрещается, въ случаѣ внезапной ихъ отлучки изъ Москвы, передавать на время для храненія имѣющіяся у нихъ суммы Общества, но отвѣтственность за оныя остается попрежнему на Секретарѣ или Казначеѣ. Во всякомъ случаѣ Секретарь или Казначей долженъ извѣстить одно изъ наличныхъ должностныхъ лицъ Общества какъ о внезапномъ своемъ отъѣздѣ, такъ и о томъ, гдѣ или у кого оставлены имъ счеты и деньги Общества.

§ 24. Для редакціи изданій Общества и для приготовленія публичныхъ его засѣданій полагаются состоящіе изъ Дѣйствительныхъ Членовъ онаго Комитеты: *Редакціонные* и *Пригото-*

---

[1]) Утверждено Мин. Нар. Просв. 15 дек. 1890 г.

вительный, а для обсужденія разныхъ возникающихъ въ Обществѣ вопросовъ могутъ быть назначаемы каждый разъ изъ Дѣйствительныхъ же Членовъ *Временныя Комиссіи*.

§ 25. Редакціонные Комитеты и Временныя Комиссіи состоятъ не менѣе какъ изъ трехъ членовъ, при чемъ Общество можетъ назначать и сроки для ихъ занятій.

§ 26. Приготовительный Комитетъ составляютъ должностныя лица. Временные Предсѣдатель и Секретарь, и сверхъ того два Дѣйствительные Члена, избираемые на одинъ годъ.

§ 27. При выборѣ какъ въ должностныя лица, такъ и въ члены Комитетовъ и Комиссій, членъ, получившій по закрытымъ запискамъ наибольшее число голосовъ, считается окончательно избраннымъ, если это число составляетъ большинство наличныхъ голосовъ; если же такого большинства не состоялось, то члены, получившіе наибольшее число голосовъ, подвергаются баллотировкѣ шарами, и затѣмъ избраннымъ долженъ почитаться тотъ, кто получитъ большинство шаровъ присутствующихъ членовъ.

О занятіяхъ Общества.

§ 28. Занятія Общества состоятъ въ разсматриваніи поступающихъ въ оное сочиненій и матеріаловъ, публичномъ ихъ чтеніи и изданіи. Сверхъ того Общество изыскиваетъ всѣ средства къ достиженію своей цѣли (§ 1), какъ-то: предлагаетъ на рѣшеніе задачи и даетъ награды за сочиненія, признанныя лучшими; способствуетъ чтенію публичныхъ лекцій; назначаетъ стипендіата по Историко-филологическому факультету Московскаго Университета на учрежденную Обществомъ (въ 1821 г.) стипендію и т. под.

§ 29. Поступающіе въ Общество сочиненія и матеріалы передаются для предварительнаго разсмотрѣнія въ Приготовительный Комитетъ, который опредѣляетъ, какіе изъ нихъ могутъ быть читаны въ публичныхъ засѣданіяхъ Общества, остальные же, а равно и читанные въ публичныхъ засѣданіяхъ передаетъ въ Редакціонные Комитеты по принадлежности.

§ 30. Независимо отъ статей, поступающихъ вышеизложеннымъ способомъ въ Редакціонные Комитеты, имъ предоставляется вступать въ соглашеніе какъ съ членами Общества, такъ и съ посторонними лицами, съ цѣлью доставить порученнымъ ихъ попеченію изданіямъ возможное улучшеніе. Статьи, признанныя Редакціонными Комитетами удобными для публичныхъ чтеній въ Обществѣ, сообщаются ими въ Приготовительный Комитетъ на его заключеніе.

§ 31. Обо всѣхъ сочиненіяхъ и статьяхъ, заслуживающихъ, по опредѣленію Редакціонныхъ Комитетовъ, быть изданными, Комитеты доводятъ до свѣдѣнія Общества, которое если одобритъ оныя, то поручаетъ Комитету приступить къ ихъ напечатанію.

§ 32. Сочиненія, одобренныя на семъ основаніи къ изданію, печатаются на иждивеніе Общества, выпускаются же въ свѣтъ лишь по разсмотрѣніи и подписаніи всѣхъ листовъ изданія избраннымъ для сего отъ Общества *отвѣтственнымъ* лицомъ изъ числа Дѣйствительныхъ Членовъ.

§ 33. При изданіи доставленныхъ въ Общество сочиненій и матеріаловъ какъ членами онаго, такъ и сторонними лицами, въ ихъ пользу предоставляется триста экземпляровъ тѣхъ или другихъ; если же авторъ статьи или доставитель матеріала пожелаетъ получить болѣе трехъ сотъ оттисковъ, то онъ обязанъ доставить въ типографію потребную для излишняго числа оттисковъ бумагу; печатаніе же производится на счетъ Общества.

§ 34. Сочиненія и матеріалы, напечатанные въ изданіяхъ Общества, состоятъ въ распоряженіи онаго; но сочинитель или доставившій матеріалы не лишается права вновь напечатать ихъ, гдѣ пожелаетъ, въ томъ же видѣ или съ перемѣнами.

§ 35. Выручаемыя деньги за всѣ издаваемыя отъ Общества книги присоединяются къ капиталу Общества.

О засѣданіяхъ Общества.

§ 36. Общество имѣетъ засѣданія не менѣе одного раза въ мѣсяцъ, кромѣ іюня, іюля и августа. Время засѣданій назначается Предсѣдателемъ.

§ 37. Обыкновенныя засѣданія могутъ быть или при собраніи членовъ и посѣтителей, или только при членахъ. Въ обоихъ случаяхъ члены приглашаются особыми повѣстками; сверхъ того, о каждомъ засѣданіи печатается объявленіе въ „Московскихъ Вѣдомостяхъ“; публика же допускается не иначе какъ по билетамъ, о выдачѣ коихъ печатается каждый разъ особо въ объявленіи о засѣданіяхъ.

§ 38. Статьи, имѣющія быть читанными въ присутствіи публики, а также предметы, подлежащіе публичному обсужденію, назначаются въ засѣданіяхъ Приготовительнаго Комитета.

§ 39. Ежегодно одинъ разъ, въ концѣ декабря, бываетъ засѣданіе для выбора должностныхъ лицъ, Временныхъ Предсѣдателя и Секретаря и Почетныхъ Членовъ. Выборы внѣ сего засѣданія допускаются лишь въ томъ случаѣ, если кто-либо

изъ лицъ, занимающихъ по Обществу должность, или же званіе Временнаго Предсѣдателя или Временнаго Секретаря, выбудетъ по какой-либо причинѣ; но при семъ срокъ, на который дѣлается такой выборъ, ограничивается временемъ, оставшимся для исправленія выбывающимъ лицомъ занимаемыхъ имъ должности или званія.

§ 40. Вслѣдъ за засѣданіемъ, назначаемымъ для выборовъ, въ концѣ же декабря каждаго года назначается торжественное собраніе. Въ немъ, сверхъ чтенія разныхъ сочиненій, дается краткій отчетъ обо всѣхъ дѣйствіяхъ Общества въ теченіе года, списокъ съ коего препровождается въ Совѣтъ Московскаго Университета. Въ томъ же засѣданіи объявляется о выбранныхъ должностныхъ лицахъ и провозглашаются имена вновь выбранныхъ Почетныхъ Членовъ; предлагаются на рѣшеніе задачи и даются награды за сочиненія, признанныя лучшими.

§ 41. Предметы и очередь занятій въ засѣданіяхъ назначаются Предсѣдателемъ. Онъ руководствуетъ преніями и наблюдаетъ за сохраненіемъ порядка.

§ 42. Каждому засѣданію составляется Секретаремъ протоколъ, который прочитывается въ ближайшее засѣданіе и подписывается присутствующими тогда членами, а извлеченіе изъ онаго печатается въ „Московскихъ Вѣдомостяхъ“.

О дополненіяхъ устава.

§ 43. Если въ продолженіи времени окажется надобность перемѣнить нѣкоторыя статьи сего Устава или дополнить его новыми, то по одобреніи сихъ послѣднихъ не менѣе какъ двумя третями наличныхъ членовъ и по утвержденіи Министромъ Народнаго Просвѣщенія, присоединяются оныя къ сему же Уставу.

III.

Бюро Общества.

Предсѣдатели.

Антонскій-Прокоповичъ, Антонъ Антоновичъ (съ 6 іюня 1811 г. до 10 октября 1826 г.).

Кокошкинъ, Өедоръ Өедоровичъ (съ 7 мая 1827 г. до 2 ноября 1829 г.).

Писаревъ, Александръ Александровичъ (со 2 ноября 1829 г. до 31 мая 1830 г.).

Двигубскій, Иванъ Алексѣевичъ (съ 31 мая 1830 г. до мая 1833 г.).

Загоскинъ, Михаилъ Николаевичъ (съ конца 1833 г. до февраля 1836 г.).

Строгановъ графъ, Сергѣй Григорьевичъ (съ 14 марта 1836 г. до 1848 г.).

Хомяковъ, Алексѣй Степановичъ (съ 27 мая 1858 г. до 23 сентября 1860 г.).

Погодинъ, Михаилъ Петровичъ (съ 22 декабря 1860 г. до начала 1866 г.).

Калачовъ, Николай Васильевичъ (съ 1866 г. до 1869 г.).

Кошелевъ, Александръ Ивановичъ (съ 1869 г. до 3 января 1872 г.).

Аксаковъ, Иванъ Сергѣевичъ (съ 3 января 1872 г. до 9 ноября 1874 г.).

Буслаевъ, Өедоръ Ивановичъ (съ 23 декабря 1874 г. до конца 1877 г.).

Юрьевъ, Сергѣй Андреевичъ (съ начала 1878 г. до октября 1884 г.).

Тихонравовъ, Николай Саввичъ (съ 28 апрѣля 1885 г. до 27 ноября 1893 г.).

Стороженко, Николай Ильичъ (съ 15 января 1894 г. до 18 сентября 1901 г.).

Веселовскій, Алексѣй Николаевичъ (съ 16 ноября 1901 г. до 11 ноября 1904 г.).

Боборыкинъ, Петръ Дмитріевичъ (съ 11 ноября 1904 г. до 11 ноября 1907 г.).

Грузинскій, Алексѣй Евгеніевичъ (съ 21 октября 1909 г.).

Временные предсѣдатели.

Мерзляковъ, Алексѣй Ѳедоровичъ (съ 6 іюля 1811 г. до 29 апрѣля 1829 г.).

Давыдовъ, Иванъ Ивановичъ (съ 29 апрѣля 1829 г. до 1846 г.).

Погодинъ, Михаилъ Петровичъ (съ 21 января 1859 г. до 22 декабря 1860 г.).

Аксаковъ, Иванъ Сергѣевичъ (съ 1 января 1861 г. до 1 января 1863 г.).

Одоевскій князь, Владиміръ Ѳедоровичъ (съ 1 января до 16 февраля 1863 г.).

Аксаковъ, Иванъ Сергѣевичъ (съ 16 февраля 1863 г. до начала 1866 г.).

Путята, Николай Васильевичъ (съ начала 1866 г. до 3 января 1872 г.).

Чаевъ, Николай Александровичъ (съ 3 января 1872 г. до 9 ноября 1874 г.).

Иловайскій, Дмитрій Ивановичъ (съ 9 ноября 1874 г. до 22 декабря 1875 г.).

Юрьевъ, Сергѣй Андреевичъ (съ 22 декабря 1875 г. до начала 1878 г.).

Чаевъ, Николай Александровичъ (съ начала 1878 г. до начала 1884 г.).

Стороженко, Николай Ильичъ (съ 29 марта 1884 г. до 15 января 1894 г.).

Веселовскій, Алексѣй Николаевичъ (съ 19 февраля 1894 г. до 16 ноября 1901 г.).

Кирпичниковъ, Александръ Ивановичъ (съ 16 ноября 1901 г. до 30 апрѣля 1903 г.).

Чеховъ, Антонъ Павловичъ (съ 11 октября 1903 г. до 16 января 1904 г.).

Гольцевъ, Викторъ Александровичъ (съ 16 января 1904 г. до 26 ноября 1905 г.).

Грузинскій, Алексѣй Евгеніевичъ (съ 26 ноября 1905 г. до 21 октября 1909 г.).

Кизеветтеръ, Александръ Александровичъ (съ 31 октября 1909 г. до 22 января 1911 г.).

Сакулинъ, Павелъ Никитичъ (съ 22 января 1911 г.).

Секретари.

Каченовскій, Михаилъ Трофимовичъ (съ 6 іюля 1811 г. до 29 октября 1821 г.).

Давыдовъ, Иванъ Ивановичъ (съ 29 октября 1821 г. до 16 ноября 1826 г.).

Загоскинъ, Михаилъ Николаевичъ (съ 7 мая 1827 г. до 1829 г.).

Масловъ, Степанъ Алексѣевичъ (1829—1830 гг.).

Болдыревъ, Алексѣй Васильевичъ (1831—1833 гг.).

Погодинъ, Михаилъ Петровичъ (съ 1834 г. до конца 1837 г.).

Шевыревъ, Степанъ Петровичъ (съ 1837 г. до 1848 г.).

Максимовичъ, Михаилъ Александровичъ (съ 27 мая 1858 г. до 19 декабря 1859 г.).

Лонгиновъ, Михаилъ Николаевичъ (съ 19 декабря 1859 г. до 2 мая 1864 г.).

Полуденскій, Михаилъ Петровичъ (съ 22 декабря 1864 г. до 15 декабря 1865 г.).

Котляревскій, Александръ Александровичъ (съ 15 декабря 1865 г. до 1 января 1867 г.).

Щебальскій, Петръ Карловичъ (съ января 1867 г. до 1869 г.).

Безсоновъ, Петръ Алексѣевичъ (съ 1869 г. до 1878 г.).

Аксаковъ, Николай Петровичъ (съ 1878 г. до конца 1880 г.).

Стороженко, Николай Ильичъ (съ 23 декабря 1880 г. до 29 марта 1884 г.).

Гольцевъ, Викторъ Александровичъ (съ 29 марта 1884 г. до 19 января 1885 г.).

Нефедовъ, Филиппъ Діомидовичъ (съ 19 января 1885 г. до 12 марта 1888 г.).

Пругавинъ, Александръ Степановичъ (съ 12 марта 1888 г. до 13 января 1889 г.).

Якушкинъ, Вячеславъ Евгеніевичъ (съ 13 января до 7 августа 1889 г.).

Языковъ, Дмитрій Дмитріевичъ (съ 16 декабря 1889 г. до 12 марта 1891 г.).

Станкевичъ, Алексѣй Ивановичъ (съ 3 апрѣля 1891 г. до 15 января 1894 г.).

Языковъ, Дмитрій Дмитріевичъ (съ 15 января 1894 г. до 29 сентября 1903 г.).

Каллашъ, Владиміръ Владиміровичъ (съ 11 октября 1903 г до 16 мая 1909 г.).

Калишевскій, Антонъ Іеронимовичъ (съ 30 сентября 1909 г. до 22 января 1911 г.).

Казанскій, Иванъ Павловичъ (съ 22 января 1911 г).

Временные секретари.

Цвѣтаевъ, Левъ Алексѣевичъ (съ 6 іюля 1811 г. до 7 іюня 1812 г.).

Побѣдоносцевъ, Петръ Васильевичъ (съ 7 іюня 1812 г. до 29 октября 1821 г.).

Дмитріевъ, Михаилъ Александровичъ (съ 29 октября 1821 г. до 8 сентября 1827 г.).

Аксаковъ, Сергѣй Тимоѳеевичъ (съ 18 іюня 1828 г. до апрѣля 1829 г.).

Раичъ, Семенъ Егоровичъ (1830—1837 г.г.).

Оболенскій, Василій Ивановичъ (1838—1847 г.г.).

Лонгиновъ, Михаилъ Николаевичъ (съ 21 января 1859 г. до 19 декабря того же года).

Бартеневъ, Петръ Ивановичъ (съ 19 декабря 1859 г. до конца 1866 г.).

Поповъ, Нилъ Александровичъ (1866—1868 г.г.).

Иловайскій, Дмитрій Ивановичъ (1868—1869 г.г.).

Майковъ, Аполлонъ Александровичъ (съ 3 января 1870 г. до 15 декабря 1873 г.).

Веселовскій, Алексѣй Николаевичъ (съ 23 декабря 1873 г. до 23 декабря 1874 г.).

Гиляровъ, Өедоръ Александровичъ (съ 23 декабря 1874 г. до конца 1877 г.).

Аксаковъ, Николай Петровичъ (съ начала до конца 1878 г.).

Поливановъ, Левъ Ивановичъ (1879 г.).

Стороженко, Николай Ильичъ (1880 г.).

Иванюковъ, Иванъ Ивановичъ (съ 23 декабря 1880 г. до начала 1884 г.).

Венкстернъ, Алексѣй Алексѣевичъ (съ 20 марта 1884 г. до 17 января 1887 г.).

Пругавинъ, Александръ Степановичъ (съ 17 января 1887 г. до 12 марта 1888 г.).

Якушкинъ, Вячеславъ Евгеніевичъ (съ 12 марта 1888 г. до 13 января 1889 г.).

Языковъ, Дмитрій Дмитріевичъ (съ 13 января 1889 г. до 16 декабря того же года).

Станкевичъ, Алексѣй Ивановичъ (съ 17 февраля 1890 г. до 3 апрѣля 1891 г.).

Шенрокъ, Владиміръ Ивановичъ (съ 12 ноября 1891 г. до 11 декабря 1904 г.).

Айхенвальдъ, Юлій Исаевичъ (съ 11 декабря 1904 г. до 13 октября 1909 г.).

Саводникъ, Владиміръ Өедоровичъ (съ 31 декабря 1909 г. до 22 января 1911 г.).

Калишевскій, Антонъ Іеронимовичъ (съ 22 января 1911 г.).

Казначеи.

Дружининъ, Петръ Михаиловичъ (съ 6 іюля 1811 г. до 20 іюля 1827 г.).

Макаровъ, Михаилъ Николаевичъ (съ 18 іюня 1828 г. до 30 октября 1847 г.).

Соболевскій, Сергѣй Александровичъ (съ 21 января 1859 г. до 1 января 1867 г.).

Полуденскій, Михаилъ Петровичъ (съ января 1867 г. до 18 іюля 1868 г.).

Поповъ, Нилъ Александровичъ (съ конца 1868 г. до 18 декабря 1870 г.).

Миллеръ, Ѳедоръ Богдановичъ (съ 18 декабря 1870 г. до 20 января 1881 г.).

Гольцевъ, Викторъ Александровичъ (съ 10 февраля 1881 г. до 29 марта 1884 г.).

Носъ, Андрей Евдокимовичъ (съ 29 марта 1884 г. до 11 ноября 1904 г.).

Ѳедотовъ, Александръ Александровичъ (съ 11 ноября 1904 г. до 8 февраля 1909 г.).

Телешовъ, Николай Дмитріевичъ (съ 14 февраля 1909 г.).

Члены приготовительнаго собранія.

Сандуновъ, Николай Николаевичъ (съ 6 іюля 1811 г. до 7 іюня 1812 г.).

Тимковскій, Романъ Ѳедоровичъ (съ 6 іюля 1811 г. до 7 іюля 1812 г.).

Кокошкинъ, Ѳедоръ Ѳедоровичъ (съ 7 іюня 1812 г. до 28 марта 1819 г.).

Цвѣтаевъ, Левъ Александровичъ (съ 7 іюня 1812 г. до 7 іюня 1824 г.).

Измайловъ, Владиміръ Васильевичъ (съ 28 марта 1819 г. до 29 октября 1821 г.).

Кокошкинъ, Ѳедоръ Ѳедоровичъ (съ 29 октября 1821 г. до 7 іюня 1824 г.).

Каченовскій, Михаилъ Тимофеевичъ (съ 29 октября 1821 г. до 19 апрѣля 1842 г.).

Болдыревъ, Алексѣй Васильевичъ (съ 7 іюня 1824 г. до 1831 г.).

Аксаковъ, Сергѣй Тимоѳеевичъ (съ 7 сентября 1827 г. до 18 іюня 1828 г.).

Павловъ, Николай Филипповичъ (съ 21 января 1858 г. до 19 декабря того же года).

Гиляровъ-Платоновъ, Никита Петровичъ (съ 21 января 1859 г. до 27 апрѣля 1861 г.).

Селивановъ, Илья Васильевичъ (съ 19 декабря 1859 г. до 23 марта 1860 г.).

Бабстъ, Иванъ Кондратьевичъ (съ 23 марта 1860 г. до 28 декабря 1862 г.).

Безсоновъ, Петръ Алексѣевичъ (съ 27 апрѣля 1861 г. до 18 декабря 1863 г.).

Путята, Николай Васильевичъ (съ 28 декабря 1862 г. до конца 1865 г.).

Полуденскій, Михаилъ Петровичъ (съ 18 декабря 1863 г. до 22 декабря 1864 г.).

Безсоновъ, Петръ Алексѣевичъ (съ 22 декабря 1864 г. до 9 января 1865 г.).

Бабстъ, Иванъ Кондратьевичъ (съ 9 января 1865 г. до 1 января 1866 г.).

Аксаковъ, Иванъ Сергѣевичъ (съ начала 1866 г. до 1868 г.).

Иловайскій, Дмитрій Ивановичъ (съ начала 1866 г. до 1868 г.).

Майковъ, Аполлонъ Александровичъ (съ начала 1868 г. до конца 1869 г.).

Котляревскій, Александръ Александровичъ (съ начала 1868 г. до 3 января 1870 г.).

Цертелевъ, князь, Николай Андреевичъ (1869 г.).

Аксаковъ, Иванъ Сергѣевичъ (1869—1870 г.г.).

Миллеръ, Ѳедоръ Богдановичъ (съ 3 января 1870 г. до 18 декабря того же года).

Чаевъ, Николай Александровичъ (съ 3 января 1870 г. до 3 января 1872 г.).

Аксаковъ, Николай Петровичъ (съ 18 декабря 1870 г. до 23 декабря 1874 г.).

Поповъ, Нилъ Александровичъ (съ 3 января 1872 г. до 15 декабря 1873 г.).

Барсовъ, Елпидифоръ Васильевичъ (съ 15 декабря 1873 г. до 23 декабря 1874 г.).

Юрьевъ, Сергѣй Андреевичъ (съ 23 декабря 1874 г. до 22 декабря 1875 г.).

Алмазовъ, Борисъ Николаевичъ (съ 23 декабря 1874 г. до 3 апрѣля 1876 г.).

Аксаковъ, Николай Петровичъ (съ 22 декабря 1875 г. до 1878 г.).

Басистовъ, Павелъ Ефимовичъ (съ 23 декабря 1876 г. до 1881 г.).

Бартеневъ, Петръ Ивановичъ (съ 1878 г. до начала 1884 г.).

Веселовскій, Алексѣй Николаевичъ (съ 1881 г. до 19 февраля 1894 г.).

Нефедовъ, Филиппъ Діомидовичъ (съ 29 марта 1884 г. до 19 января 1885 г.).

Маклакова, Лидія Филипповна (съ 16 февраля 1885 г. до 12 марта 1891 г.).

Поливановъ, Левъ Ивановичъ (съ 12 марта 1891 г. до 23 февраля 1895 г.).

Гольцевъ, Викторъ Александровичъ (съ 14 марта 1894 г. до 16 января 1904 г.).

Линниченко, Иванъ Андреевичъ (съ 21 октября 1895 г. до 30 апрѣля 1896 г.).

Веневитиновъ, Михаилъ Алексѣевичъ (съ 5 октября 1896 г. до 14 сентября 1901 г.).

Грузинскій, Алексѣй Евгеніевичъ (съ 16 ноября 1901 г. до 26 ноября 1905 г.).

Маклакова, Лидія Филипповна (съ 13 февраля 1904 г. до 29 ноября 1908 г.).

Розановъ, Матвѣй Никаноровичъ (съ 26 ноября 1905 г.).

Браунъ, Евгеній Густавовичъ (съ 29 ноября 1908 г. до 22 января 1911 г.).

Веселовскій, Юрій Алексѣевичъ (съ 22 января 1911 г.).

VI.

Списокъ членовъ

(хронологическій).

Почетные члены.

1811 г. 6 іюля. Голенищевъ-Кутузовъ, Павелъ Ивановичъ († 12 сентября 1829 г.).

29 сент. Графъ Разумовскій, Алексѣй Кирилловичъ († 5 апрѣля 1822 г.).

1812 г. 16 января. Августинъ (Виноградскій), епископъ († въ санѣ архіепископа 3 марта 1819 г.).

Викторъ (Антонскій-Прокоповичъ), архимандритъ († 28 апрѣля 1825 г.).

Державинъ, Гавріилъ Романовичъ († 8 іюля 1816 г.).

Дмитріевъ, Иванъ Ивановичъ († 3 октября 1837 г.).

Евгеній (Болховитиновъ), епископъ († въ санѣ митрополита 23 февраля 1837 г.).

Карамзинъ, Николай Михайловичъ († 22 мая 1826 г.).

Михаилъ (Десницкій), архіепископъ († въ санѣ митрополита 24 марта 1821 г.).

Нартовъ, Андрей Андреевичъ († 2 апрѣля 1813 г.).

Нелидинскій - Мелецкій, Юрій Александровичъ († 13 февраля 1829 г.).

Румовскій, Степанъ Яковлевичъ († 7 іюля 1812 г.).

Серафимъ (Глаголевскій), епископъ († въ санѣ митрополита 17 января 1843 г.).

Симеонъ (Крыловъ - Платоновъ), архимандритъ († 28 марта 1824 г.).

Чеботаревъ, Харитонъ Андреевичъ († 26 іюля 1815 г.).

Шишковъ, Александръ Семеновичъ († 29 марта 1841 г.).

Ѳеофилактъ (Русановъ), архіепископъ († 19 іюля 1821 г.).
19 марта. Антоній (Знаменскій), архіепископъ († 10 августа 1824 г.).
Николевъ, Николай Петровичъ († 24 января 1815 г.).
Графъ Ростопчинъ, Ѳедоръ Васильевичъ († 18 декабря 1825 г.).
Графъ Хвостовъ. Дмитрій Ивановичъ († 22 октября 1835 г.).
4 мая. Князь Долгорукій, Иванъ Михайловичъ († 4 дек. 1823 г.).
7 іюня. Капнистъ, Василій Васильевичъ († 28 октября 1823 г.).
1816 г. Амвросій (Протасовъ), архіепископъ († 1 іюля 1831 г.).
26 февр. Муравьевъ-Апостолъ, Иванъ Матвѣевичъ († 12 марта 1851 г.).
17 окт. Князь Голицынъ, Александръ Николаевичъ († 22 ноября 1844 г.).
1818 г. Козодавлевъ, Осипъ Петровичъ († 24 іюля 1819 г.).
30 марта. Князь Оболенскій, Андрей Петровичъ († 19 февраля 1852 г.).
Уваровъ (позже—графъ), Сергѣй Семеновичъ († 4 сентября 1855 г.).
Филаретъ (Дроздовъ), епископъ († въ санѣ митрополита 19 ноября 1867 г.).
1821 г. Свѣтлѣйшій князь Голицынъ, Дмитрій Владиміровичъ
8 марта. († 27 марта 1844 г.).
1823 г. Малиновскій, Алексѣй Ѳедоровичъ († 26 ноября 1840 г.).
3 февраля.
1825 г. Писаревъ, Александръ Александровичъ († 24 іюня
31 окт. 1848 г.).
1826 г. Княгиня Волконская, Зинаида Александровна († въ
19 февр. февралѣ 1862 г.).
Князь Шаховской, Александръ Александровичъ († 22 января 1846 г.).
Языковъ, Дмитрій Ивановичъ († 13 ноября 1845 г.).
1827 г. Антонскій-Прокоповичъ, Антонъ Антоновичъ († 6 іюля
7 сент. 1848 г.).
Цвѣтаевъ, Левъ Алексѣевичъ († 7 февраля 1835 г.).

1828 г. Свѣтлѣйшій князь Ливенъ, Карлъ Андреевичъ († 31 декабря 1844 г.).
18 іюня.

1829 г. Аксаковъ, Сергѣй Тимоѳеевичъ († 30 апрѣля 1859 г.).
29 апрѣля. Мерзляковъ, Алексѣй Ѳедоровичъ († 26 іюля 1830 г.).
2 ноября. Графъ Толстой, Ѳедоръ Андреевичъ († 11 апрѣля 1849 г.).
19 декб. Блудовъ (позже—графъ), Дмитрій Николаевичъ († 19 февраля 1864 г.).
23 дек. Дашковъ, Дмитрій Васильевичъ († 26 ноября 1839 г.).

1830 г. Маскле, Ипполитъ († ....).
1 февр. Салтыковъ, Михаилъ Александровичъ († 6 апрѣля 1851 г.).

1832 г. Князь Голицынъ, Сергѣй Михайловичъ († 7 февраля 1859 г.).

1836 г. Графъ Строгановъ, Сергѣй Григорьевичъ († 27 марта 1882 г.).
14 марта.

1859 г. Ганка, Вячеславъ Вячеславовичъ († 2/14 января 1861 г.).
11 февр. Караджичъ, Вукъ Степановичъ († 14/26 января 1864 г.).
Павлова, Каролина Карловна († 2 декабря 1893 г.).
Шафарикъ, Іосифъ Павловичъ († 14/26 іюня 1861 г.).
4 марта. Саліасъ графиня, Елизавета Васильевна († 15 марта 1892 г.).
1 апрѣля. Одынецъ, Антонъ Эдуардовичъ († 3 января 1885 г.).
Смоляръ, Иванъ Ивановичъ († 1/13 іюня 1884 г.).
15 апрѣля. Зонтагъ, Анна Петровна († 18 марта 1864 г.).
Энгельгардтъ, Софья Владиміровна († въ 1894 г.).
6 мая. Глинка, Евдокія Павловна († 26 іюля 1863 г.).

1860 г.
22 окт. Соханская, Надежда Степановна († 3 декабря 1884 г.).

1862 г.
21 апрѣля. Мериме, Просперъ († 11/23 сентября 1870 г.).

1863 г. Боденштедтъ, Фридрихъ — Мартинъ († 7/19 апрѣля 1892 г.).
19 апрѣля.

1864 г. Бахметева, Александра Николаевна († 31 мая 1901 г.).
4 апрѣля. Вельтманъ, Елена Ивановна († 1 марта 1868 г.).

1866 г. Вяземскій князь, Петръ Андреевичъ († 10 ноября 1878 г.).
18 февр.

	Глинка, Ѳедоръ Николаевичъ († 11 февраля 1880 г.).
	Погодинъ, Михаилъ Петровичъ († 8 декабря 1875 г.).
16 дек.	Макарій (Булгаковъ), архіепископъ († въ санѣ митрополита 9 іюня 1882 г.).
	Палацкій, Францискъ Іосифовичъ († 2/14 мая 1876 г.).
1867 г.	Даль, Владиміръ Ивановичъ († 22 сентября 1872 г.).
22 дек.	Эрбенъ, Карлъ-Яроміръ († $\frac{\text{28 октября}}{\text{9 ноября}}$ 1807 г.).
1869 г.	Горскій, Александръ Васильевичъ († 11 октября 1875 г.).
	Калачовъ, Николай Васильевичъ († 25 октября 1885 г.).
1868 г.	Лажечниковъ, Иванъ Ивановичъ († 26 іюня 1869 г.).
30 янв.	Николай I, князь (нынѣ—король) Черногорскій.
1870 г. 18 дек.	Ригеръ, Францъ-Владиславъ († $\frac{\text{18 февраля}}{\text{3 марта.}}$ 1903 г.).
1872 г. 3 апрѣля.	Кошелевъ, Александръ Ивановичъ († 12 ноября 1883 г.).
1873 г.	Лежэ, Луи.
15 дек.	Путята, Николай Васильевичъ († 29 октября 1877 г.).
	Рамбо, Альфредъ († 10 ноября 1905 г.).
1874 г. 23 февр.	Елагина, Евдокія Петровна († 1 іюня 1877 г.).
1875 г. 28 февр.	Батюшковъ, Помпей Николаевичъ († 20 марта 1892 г.).
1879 г. 12 февр.	Тургеневъ, Иванъ Сергѣевичъ († 22 августа 1883 г.).
1880 г. 8 іюня.	Достоевскій, Ѳедоръ Михайловичъ († 28 января 1881 г.).
23 дек.	Долгоруковъ князь, Владиміръ Андреевичъ († 19 іюня 1891 г.).
1885 г. 19 января.	Гончаровъ, Иванъ Александровичъ († 15 сентября 1891 г.).
19 апрѣля.	Салтыковъ, Михаилъ Евграфовичъ († 28 апрѣля 1889 г.).
	Толстой графъ, Левъ Николаевичъ († 7 ноября 1910 г.).
1886 г. 18 апрѣля.	Островскій, Александръ Николаевичъ († 2 іюня 1886 г.).
15 окт.	Буслаевъ, Ѳедоръ Ивановичъ († 31 іюля 1897 г.).

Гротъ, Яковъ Карловичъ († 24 мая 1893 г.).

1887 г. 17 января. Анненковъ, Павелъ Васильевичъ († 8 марта 1887 г.).

14 марта. Батюшковъ, Помпей Николаевичъ († 20 марта 1892 г.) *)

Полонскій, Яковъ Петровичъ († 18 октября 1898 г.)

24 апрѣля. Брандесъ, Георгъ.

16 ноября. Успенскій, Глѣбъ Ивановичъ († 24 марта 1902 г.).

20 ноября. Майковъ, Леонидъ Николаевичъ († 7 апрѣля 1900 г.).

1890 г. 17 фев. Пыпинъ, Александръ Николаевичъ († 26 ноября 1904 г.).

10 іюня. Е. И. В. Великій Князь Константинъ Константиновичъ.

1892 г. 16 окт. Забѣлинъ, Иванъ Егоровичъ († 31 декабря 1908 г.).

1893 г. 20 окт. Григоровичъ, Дмитрій Васильевичъ († 22 декабря 1899 г.).

1894 г. 1 февр. Солдатенковъ, Козьма Терентьевичъ († 19 мая 1901 г.).

1895 г. 23 февр. Ермолова, Марія Николаевна.

21 окт. Веселовскій, Александръ Николаевичъ († 10 октября 1906 г.).

1896 г. 17 января. Росси, Эрнесто († 23 мая / 4 іюня. 1896 г.).

1898 г. 16 окт. Ефремовъ, Петръ Александровичъ († 27 декабря 1907 г.).

1899 г. 18 мая. Жемчужниковъ, Алексѣй Михайловичъ († 25 марта 1908 г.).

Кони, Анатолій Ѳедоровичъ.

Потѣхинъ, Алексѣй Антиповичъ († 17 октября 1808 г.).

Сухомлиновъ, Михаилъ Ивановичъ († 8 іюля 1901 г.).

1900 г. 26 января. Марковичъ (Марко Вовчокъ), Марія Александровна († 28 іюля 1907 г.).

27 окт. Боборыкинъ, Петръ Дмитріевичъ.

1901 г. 18 сент. Стороженко, Николай Ильичъ († 12 января 1906 г.).

---

*) Вторично избранъ по недоразумѣнію.

1902 г. 6 марта. Сухово-Кобылинъ, Александръ Васильевичъ († 10 марта 1903 г.).

1904 г. 11 ноября. Веселовскій, Алексѣй Николаевичъ.

1909 г. 11 апрѣля. Де-Вогюэ, Мельхіоръ († 11/24 марта 1910 г.).
Де-Губернатисъ, Анджело.
Златовратскій, Николай Николаевичъ.
Ключевскій, Василій Осиповичъ († 12 мая 1911 г.).
Короленко, Владиміръ Галактіоновичъ.
Коршъ, Ѳедоръ Евгеніевичъ.
Леруа-Болье, Анатоль.
Шахматовъ, Алексѣй Александровичъ.
Шпильгагенъ, Фридрихъ († 12/25 февраля 1911 г.).
Ягичъ, Игнатій Викентьевичъ.
Ѳедотова, Гликерія Николаевна.

Дѣйствительные члены.

1811 г. 29 сент. Воейковъ, Александръ Ѳедоровичъ († 16 іюня 1839 г.).
Плавильщиковъ, Петръ Алексѣевичъ († 18 октября 1812 г.).

28 окт. Глинка, Сергѣй Николаевичъ. Вышелъ изъ О. съ 24 февраля 1812 г. и снова вступилъ 23 декабря 1829 г.
Филимоновъ, Владиміръ Сергѣевичъ († 12 іюля 1858 г.).

1812 г. 7 іюня. Чумаковъ, Ѳедоръ Ивановичъ. Вышелъ изъ О. съ 20 декабря 1819 г.

1816 г. 26 февр. Батюшковъ, Константинъ Николаевичъ († 7 іюля 1855 г.).
Князь Вяземскій, Петръ Андреевичъ. Почетный членъ съ 18 февраля 1866 г.
Глинка, Ѳедоръ Николаевичъ. Почетный членъ съ 18 февраля 1866 г.
Гнѣдичъ, Николай Ивановичъ († 3 февраля 1833 г.).
Давыдовъ, Иванъ Ивановичъ († 15 ноября 1863 г.).
Дестунисъ, Спиридонъ Юрьевичъ. Вышелъ изъ О. съ 20 декабря 1819 г.

Жуковскій, Василій Андреевичъ († 12 апрѣля 1852 г.).
Измайловъ, Александръ Евѳимовичъ († 16 января 1831 г.).
Измайловъ, Владиміръ Васильевичъ († 4 апрѣля 1830 г.).
Крыловъ, Иванъ Андреевичъ († 9 ноября 1844 г.).
Остолоповъ, Николай Ѳедоровичъ († въ мартѣ 1833 г.).
Перевощиковъ, Василій Матвѣевичъ († 6 октября 1851 г.).
Покровскій, Герасимъ Ѳедоровичъ († 1853 г.).
Свиньинъ, Павелъ Петровичъ († 9 апрѣля 1839 г.).
Соколовъ, Петръ Ивановичъ († 19 января 1836 г.).
Степановъ, Александръ Петровичъ († 25 ноября 1837 г.).
20 мая. Давыдовъ, Денисъ Васильевичъ († 22 апрѣля 1839 г.).
16 декаб. Ильинъ, Николай Ивановичъ. Вышелъ изъ О. съ 28 апрѣля 1817 г.
Князь Шаликовъ, Петръ Ивановичъ. Вышелъ изъ О. съ 8 сентября 1827 г.
1818 г. 30 марта. Востоковъ, Александръ Христофоровичъ († 8 февраля 1864 г.).
Гречъ, Николай Ивановичъ († 12 января 1867 г.).
Каразинъ, Василій Назаріевичъ († 4 ноября 1842 г.).
Шатровъ, Николай Михайловичъ († 11 октября 1841 г.).
26 окт. Калайдовичъ, Петръ Ѳедоровичъ († 2 августа 1839 г.).
Саларевъ, Сергѣй Гавриловичъ († 25 августа 1820 г.).
1819 г. 28 марта. Кошанскій, Николай Ѳедоровичъ († 22 декабря 1831 г.).
Макаровъ, Михаилъ Николаевичъ († 30 октября 1847 г.).
Писаревъ, Александръ Александровичъ. Почетный членъ съ 31 октября 1825 г.
Филомаѳитскій, Евграфъ Матвѣевичъ († 1831 г.).
Шелеховъ, Дмитрій Потаповичъ († 16 мая 1854 г.).
20 декаб. Бекетовъ, Николай Андреевичъ († 8 августа 1829 г.).
Лажечниковъ, Иванъ Ивановичъ. Почетный членъ съ 30 января 1869 г.
Снѣгиревъ, Иванъ Михайловичъ († 9 декабря 1868 г.).
1820 г. Дмитревскій, Дмитрій Ивановичъ († 30 августа 1848 г.).
30 окт. Дмитріевъ, Михаилъ Александровичъ. Вышелъ изъ О. съ 8 сентября 1827 г. и снова вступилъ 28 января 1859 г.

Нечаевъ, Степанъ Дмитріевичъ († 5 сентября 1860 г.).

1821 г. 8 марта. Аксаковъ, Сергѣй Тимоѳеевичъ. Почетный членъ съ 29 апрѣля 1829 г.

Глаголевъ, Андрей Гавриловичъ († 1844 г.).

Иванчинъ-Писаревъ, Николай Дмитріевичъ († въ февралѣ 1849 г.).

Масловъ, Степанъ Алексѣевичъ († 20 апрѣля 1879 г.).

Новиковъ, Петръ Александровичъ († въ концѣ 1876 г.).

1822 г. 4 февраля. Калайдовичъ, Константинъ Ѳедоровичъ († 16 апрѣля 1832 г.).

19 мая. Загоскинъ, Михаилъ Николаевичъ († 23 іюня 1852 г.).

Павловъ, Михаилъ Григорьевичъ († 3 апрѣля 1840 г.).

28 окт. Писаревъ, Александръ Ивановичъ († 15 марта 1828 г.).

Раичъ (Амфитеатровъ), Семенъ Егоровичъ († 23 октября 1855 г.).

1823 г. Волковъ, Александръ Абрамовичъ († ...).

3 февр. Лобановъ, Михаилъ Евстафьевичъ († 5 іюня 1846 г.).

1824 г. 2 февр. Василевскій, Дмитрій Ефимовичъ († послѣ 1855 г.).

1826 г. 3 апрѣля. Калайдовичъ, Иванъ Ѳедоровичъ († 7 апрѣля 1853 г.).

1827 г. Глѣбовъ, Дмитрій Петровичъ († 1843 г.).

7 сент. Оболенскій, Василій Ивановичъ († въ маѣ 1847 г.).

Погодинъ, Михаилъ Петровичъ. Почетный членъ съ 18 февраля 1866 г.

Строевъ, Павелъ Михайловичъ. Вышелъ изъ О. въ 1867 г.

1828 г. Лобойко, Иванъ Николаевичъ († 15 іюня 1861 г.).

18 іюня. Ознобишинъ, Дмитрій Петровичъ († 2 августа 1877 г.).

Шевыревъ, Степанъ Петровичъ († 8 мая 1864 г.).

1829 г. 15 марта. Артемовскій-Гулакъ, Петръ Петровичъ († 1 октября 1865 г.).

Бороздна, Иванъ Петровичъ († 7 декабря 1858 г.).

Дубенскій, Дмитрій Никитичъ († въ іюнѣ 1863 г.).

Кубаревъ, Алексѣй Михайловичъ († 14 іюня 1881 г.).

Мальцевъ, Василій Ивановичъ († ...).

Павловъ, Николай Филипповичъ († 29 марта 1864 г.).
Ротчевъ, Александръ Гавриловичъ († 20 августа 1873 г.).
Томашевскій, Антонъ Францовичъ († 13 октября 1883 г.).
Щедритскій, Измаилъ Алексѣевичъ († послѣ ноября 1862 г.).
30 марта. Гавриловъ, Александръ Матвѣевичъ († послѣ 1 апрѣля 1867 г.
Полевой, Николай Алексѣевичъ († 22 февраля 1846 г.).
2 ноября. Араповъ, Пименъ Николаевичъ († 23 марта 1861 г.).
Поповъ, Александръ Алексѣевичъ († послѣ 6 апрѣля 1860 г.).
Севастьяновъ, Николай Михайловичъ († послѣ 6 апрѣля 1860 г.).
23 дек. Баратынскій, Евгеній Абрамовичъ († 29 іюня 1844 г.).
Булгаринъ, Ѳаддей Венедиктовичъ († 1 сентября 1859 г.).
Верстовскій, Алексѣй Николаевичъ († 5 ноября 1862 г.).
Глинка, Сергѣй Николаевичъ († 5 апрѣля 1847 г.).
Пушкинъ, Александръ Сергѣевичъ († 29 января 1837 г.).
1830 г. 1 февраля. Баронъ Дельвигъ, Антонъ Антоновичъ († 14 января 1831 г.).
1832 г. 11 іюня. Бѣляковъ, Михаилъ Игнатьевичъ († послѣ 6 марта 1862 г.).
Зиновьевъ, Алексѣй Зиновьевичъ († 14 февраля 1884 г.).
1833 г. Вельтманъ, Александръ Ѳомичъ († 11 января 1870 г.).
7 ноября. Максимовичъ, Михаилъ Александровичъ († 10 ноября 1873 г.).
Муравьевъ, Андрей Николаевичъ († 18 августа 1874 г.).
Никитенко, Александръ Васильевичъ († 21 іюля 1877 г.).
Норовъ, Александръ Сергѣевичъ († послѣ 6 апрѣля 1860 г.).
Князь Одоевскій, Владиміръ Ѳедоровичъ († 27 февраля 1869 г.).
Панаевъ, Владиміръ Ивановичъ († 20 ноября 1859 г.).
Перевощиковъ, Дмитрій Матвѣевичъ († 3 сентября 1880 г.).
Плетневъ, Петръ Александровичъ († 29 декабря 1865 г.).

Сидонскій, Ѳедоръ Ѳедоровичъ († 6 декабря 1873 г.).
Хомяковъ, Алексѣй Степановичъ († 23 сентября 1860 г.).
Якимовъ, Василій Алексѣевичъ († 1853 г.).

1833—1834 г.г. Андросовъ, Василій Петровичъ († 19 октября 1841 г.).
Вершинскій, Дмитрій Степановичъ († 9 ноября 1858 г.).
Гоголь, Николай Васильевичъ († 21 февраля 1852 г.).
Ивашковскій, Семенъ Мартыновичъ († 23 апрѣля 1850 г.).
Кирѣевскій, Иванъ Васильевичъ († 12 іюня 1856 г.).
Кирѣевскій, Петръ Васильевичъ († 25 октября 1856 г.).
Морошкинъ, Ѳедоръ Лукичъ († 5 декабря 1857 г.).
Надеждинъ, Николай Ивановичъ († 11 января 1856 г.).
Языковъ, Николай Михайловичъ († 26 декабря 1846 г.).

1834 г. 30 окт. Мельгуновъ, Николай Александровичъ († въ мартѣ 1867 г.).

30 ноября. Лебедевъ, Козьма Васильевичъ († 17 іюля 1884 г.).

1837 г. 30 января. Мухановъ, Павелъ Александровичъ († 16 декабря 1871 г.).

1838 г. Крюковъ, Дмитрій Львовичъ († 5 марта 1845 г.).
Чертковъ, Александръ Дмитріевичъ († 10 ноября 1858 г.).

1858 г. 10 ноября. Аксаковъ, Иванъ Сергѣевичъ († 27 января 1886 г.).
Аксаковъ, Константинъ Сергѣевичъ († 7 декабря 1860 г.).
Безсоновъ, Петръ Алексѣевичъ († 22 февраля 1898 г.).
Бергъ, Николай Васильевичъ († 16 іюня 1884 г.).
Бодянскій, Осипъ Максимовичъ († 6 сентября 1877 г.).
Гиляровъ-Платоновъ, Никита Петровичъ († 13 октября 1887 г.).
Горскій, Александръ Васильевичъ. Почетный членъ съ 1868 г.
Катковъ, Михаилъ Никифоровичъ († 20 іюля 1887 г.).
Лонгиновъ, Михаилъ Николаевичъ († 23 января 1875 г.).
Миллеръ, Ѳедоръ Богдановичъ († 20 января 1881 г.).
Минъ, Дмитрій Егоровичъ († 30 октября 1885 г.).
Островскій, Александръ Николаевичъ. Почетный членъ съ 18 апрѣля 1886 г.
Полторацкій, Сергѣй Дмитріевичъ († 7 января 1884 г.).
Самаринъ, Юрій Ѳедоровичъ († 19 марта 1876 г.).

Соболевскій, Сергѣй Александровичъ. Вышелъ изъ О. въ 1867 г.

Сушковъ, Николай Васильевичъ († 7 іюля 1871 г.).

Ундольскій, Вуколъ Михайловичъ († 1 ноября 1864 г.).

1859 г. Соловьевъ, Сергѣй Михайловичъ († 4 октября 1879 г.).

21 янв. Тютчевъ, Ѳедоръ Ивановичъ († 15 іюля 1873 г.).

28 янв. Бартеневъ, Петръ Ивановичъ.

Буслаевъ, Ѳедоръ Ивановичъ. Почетный членъ съ 15 октября 1886 г.

Дмитріевъ, Михаилъ Александровичъ († 5 сентября 1866 г.).

Кошелевъ, Александръ Ивановичъ. Почетный членъ съ 3 апрѣля 1872 г.

Фонъ-Крузе, Николай Ѳедоровичъ († 4 августа 1901 г.).

Селивановъ, Илья Васильевичъ. Вышелъ изъ О. съ 23 марта 1860 г. († 24 іюня 1882 г.).

Срезневскій, Измаилъ Ивановичъ († 9 февраля 1880 г.).

Графъ Толстой, Левъ Николаевичъ. Почетный членъ съ 19 апрѣля 1885 г.

Тургеневъ, Иванъ Сергѣевичъ. Почетный членъ съ 12 февраля 1879 г.

Щуровскій, Григорій Евѳимовичъ († 20 марта 1884 г.).

4 февраля. Графъ Уваровъ, Алексѣй Сергѣевичъ († 29 декабря 1884 г.).

Боткинъ, Василій Петровичъ († 10 октября 1869 г.).

11 февр. Писемскій, Алексѣй Ѳеофилактовичъ († 21 января 1881 г.).

Фетъ-Шеншинъ, Аѳанасій Аѳанасьевичъ († 21 ноября 1892 г.).

4 марта. Бабстъ, Иванъ Кондратьевичъ († 6 іюля 1881 г.).

Геннади, Григорій Николаевичъ († 26 февраля 1880 г.).

Грабовскій, Михаилъ Антоновичъ († 17 ноября 1863 г.).

Гротъ, Яковъ Карловичъ. Почетный членъ съ 15 октября 1886 г.

Даль, Владиміръ Ивановичъ. Почетный членъ съ 1867 г.

Салтыковъ, Михаилъ Евграфовичъ. Почетный членъ съ 19 апрѣля 1885 г.

Графъ Толстой, Алексѣй Константиновичъ († 28 сентября 1875 г.).
Чижовъ, Ѳедоръ Васильевичъ († 14 ноября 1877 г.).
Щербина, Николай Ѳедоровичъ († 10 апрѣля 1869 г.).
29 апрѣля. Жемчужниковъ, Алексѣй Михайловичъ. Почетный членъ съ 18 мая 1899 г.
Поповъ, Александръ Николаевичъ († 16 ноября 1877 г.).
Князь Черкасскій, Владиміръ Александровичъ († 19 февраля 1878 г.).
27 ноября. Гербель, Николай Васильевичъ († 8 марта 1883 г.).
19 дек. Плещеевъ, Алексѣй Николаевичъ († 26 сентября 1893 г.).
1860 г. Гильфердингъ, Александръ Ѳедоровичъ († 20 іюня
27 января. 1872 г.).
Майковъ, Аполлонъ Николаевичъ († 8 марта 1897 г.).
29 февр. Майковъ, Аполлонъ Александровичъ († 17 октября 1902 г.).
15 марта. Ригельманъ, Николай Аркадьевичъ († 21 мая 1888 г.).
23 марта. Елагинъ, Василій Алексѣевичъ († 1879 г.).
Полонскій, Яковъ Петровичъ. Почетный членъ съ 14 марта 1887 г.
6 апрѣля. Елагинъ, Николай Алексѣевичъ († въ 1876 г.).
Ламанскій, Владиміръ Ивановичъ.
1861 г. Ордынскій, Борисъ Ивановичъ († 30 мая 1861 г.).
4 февраля. Полуденскій, Михаилъ Петровичъ († 18 іюли 1868 г.).
15 мая. Бѣляевъ, Иванъ Дмитріевичъ († 19 ноября 1873 г.).
Бѣляевъ, Илья Васильевичъ († 25 января 1867 г.).
14 октябр. Рыбниковъ, Павелъ Николаевичъ († 17 ноября 1885 г.).
1862 г. Лешковъ, Василій Николаевичъ († 21 января 1881 г.).
21 марта. Юркевичъ, Памфилъ Даниловичъ († 4 октября 1874 г.).
21 апрѣля. Путята, Николай Васильевичъ. Почетный членъ съ 15 декабря 1873 г.
3 ноября. Лавровскій, Петръ Алексѣевичъ († 28 февраля 1886 г.).
1863 г. Викторовъ, Алексѣй Егоровичъ († 20 іюля 1883 г.).
16 окттяб. Гедеоновъ, Степанъ Александровичъ († 15 сентября 1878 г.).
Кояловичъ, Михаилъ Осиповичъ († 23 августа 1891 г.).

Тихонравовъ, Николай Саввичъ († 27 ноября 1893 г.).
30 октябр. Баршевъ, Сергѣй Ивановичъ († 7 марта 1882 г.).
1864 г. Аѳанасьевъ, Александръ Николаевичъ († 23 сентября
25 января. 1871 г.).
24 ноября. Чаевъ, Николай Александровичъ.
Эминъ, Никита Осиповичъ († 13 декабря 1890 г.).
1865 г. Иловайскій, Дмитрій Ивановичъ.
9 января.
29 января. Алмазовъ, Борисъ Николаевичъ († 3 апрѣля 1876 г.).
Калачовъ, Николай Васильевичъ. Почетный членъ съ 1868 г.).
24 февр. Князь Цертелевъ, Николай Андреевичъ († 8 сентября 1869 г.).
13 марта. Котляревскій, Александръ Александровичъ († 29 сентября 1881 г.).
Графъ Соллогубъ, Владиміръ Александровичъ († 5 іюня 1882 г.).
5 мая. Мизко, Николай Дмитріевичъ († 27 мая 1881 г.).
Поповъ, Нилъ Александровичъ († 22 декабря 1891 г.).
10 ноября. Невоструевъ, Капитонъ Ивановичъ († 30 ноября 1872 г.).
1 декабря. Щебальскій, Петръ Карловичъ († 21 марта 1886 г.).
1866 г. Анненковъ, Павелъ Васильевичъ. Почетный членъ съ
26 января. 17 января 1887 г.
Ефремовъ, Петръ Александровичъ. Почетный членъ съ 16 октября 1898 г.
1867 г. Князь Кугушевъ, Григорій Васильевичъ († осенью
13 января. 1871 г.).
9 марта. Головацкій, Яковъ Ѳедоровичъ († 1 мая 1888 г.).
Мельниковъ, Павелъ Ивановичъ (1 февраля 1883 г.).
20 октябр. Некрасовъ, Иванъ Степановичъ († 3 ноября 1895 г.).
22 декабр. Галаховъ, Алексѣй Дмитріевичъ († 14 ноября 1892 г.).
Данилевскій, Григорій Петровичъ († 6 декабря 1890 г.).
Клюшниковъ, Викторъ Петровичъ († 7 ноября 1892 г.).
Коларъ, Іосифъ-Юрій († 1896 г.).
Маяръ, Матій († 1892 г.).
Рачкій, Францъ († 1/13 февраля 1894 г.).

Саввантовъ, Павелъ Ивановичъ († 12 іюля 1895 г.).
Субботичъ, Іованъ († 1879 г.).
Шафарикъ, Янъ († 7/19 іюля 1876 г.).

1868 г. Бергъ, Ѳедоръ Николаевичъ († 4 апрѣля 1909 г.).
Дюверпуа, Александръ Львовичъ († 16 марта 1886 г.).
Іезбера, Ѳедоръ Ивановичъ († 22 октября 1901 г.).

1869 г. Богишичъ, Валтасаръ Власьевичъ († 11/24 апрѣля 1908 г.).
Григоровичъ, Дмитрій Васильевичъ. Почетный членъ съ 20 октября 1893 г.

1870 г. Аксаковъ, Николай Петровичъ († 5 апрѣля 1909 г.).
26 февр. Де-Пуле, Михаилъ Ѳедоровичъ († 27 августа 1885 г.).
Юрьевъ, Сергѣй Андреевичъ († 26 декабря 1888 г.).
21 марта. Барсовъ, Елпидифоръ Васильевичъ.
Веселовскій, Александръ Николаевичъ. Почетный членъ съ 21 октября 1895 г.
Симоненко, Григорій Ѳедоровичъ († 28 марта 1905 г.).
18 декаб. Данило, О. И. далматскій писатель.
Кукульевичъ-Сакцинскій, Иванъ († 1 августа 1889 г.).
Медаковичъ, Даніилъ († 1882 г.).
Миличевичъ, Миланъ († 4 ноября 1908 г.).

1871 г. Добротворскій, Иванъ Михайловичъ († 7 сентября 1883 г.).
10 марта. Родиславскій, Владимиръ Ивановичъ († 20 іюня 1885 г.).

1872 г. Бестужевъ-Рюминъ, Константинъ Николаевичъ († 2 января 1897 г.).
3 января. Бѣлёвскій, Августъ († въ концѣ 1876 г.).
Павловъ, Алексѣй Степановичъ († 16 августа 1898 г.).
Паплонскій, Иванъ Ивановичъ († 14 ноября 1885 г.).
Ягичъ, Игнатій Викентьевичъ. Почетный членъ съ 11 апрѣля 1909 г.
22 мая. Гиляровъ, Ѳедоръ Александровичъ († 4 августа 1895 г.).
Зарубинъ, Павелъ Алексѣевичъ († 31 іюля 1886 г.).
Нефедовъ, Филиппъ Діомидовичъ († 12 марта 1902 г.).
Поповъ, Андрей Николаевичъ († 30 мая 1881 г.).
Ральстонъ, Вильямъ († 27 іюля 1889 г.).

5 октября. Веселовскій, Алексѣй Николаевичъ. Почетный членъ съ 11 ноября 1904 г.

Миллеръ, Всеволодъ Ѳедоровичъ.

1874 г. Брикнеръ, Александръ Густавовичъ († 3/15 ноября 1896 г.).

23 февр. Квашнинъ-Самаринъ, Николай Дмитріевичъ. Выбылъ изъ О. съ 1909 г.

Кирпичниковъ, Александръ Ивановичъ († 30 апрѣля 1903 г.).

Ключевскій, Василій Осиповичъ. Почетный членъ съ 11 апрѣля 1909 г..

Кублицкій, Михаилъ Егоровичъ († 3 іюня 1875 г.).

Павловъ, Николай Михайловичъ († 8 марта 1906 г.).

Графъ Саліасъ, Евгеній Андреевичъ († 5 декабря 1908 г.).

Филимоновъ, Юрій Дмитріевичъ († 26 мая 1898 г.).

Шейнъ, Павелъ Васильевичъ († 14 августа 1900 г.).

19 октяб. Градовскій, Александръ Дмитріевичъ († 6 ноября 1889 г.).

9 ноября. Аверкіевъ, Дмитрій Васильевичъ († 8 января 1905 г.).

Микуцкій, Станиславъ Павловичъ († 25 августа 1890 г,).

Стоюнинъ, Владимиръ Яковлевичъ († 4 ноября 1888 г.).

14 декаб. Миллеръ, Орестъ Ѳедоровичъ († 1 іюня 1889 г.).

Субботинъ, Николай Ивановичъ († 30 мая 1905 г.).

Чебышовъ-Дмитріевъ, Александръ Павловичъ († 10 января 1877 г.).

1875 г. Басистовъ, Павелъ Ефимовичъ († 10 іюня 1882 г.).

18 марта. Самаринъ, Иванъ Васильевичъ († 13 августа 1885 г.).

Стороженко, Николай Ильичъ. Почетный членъ съ 18 сентября 1901 г..

24 октяб. Потебня, Александръ Аѳанасьевичъ († 29 ноября 1891 г.).

Соловьевъ, Владиміръ Сергѣевичъ († 31 іюля 1900 г.).

Чупровъ, Александръ Ивановичъ († 24 февраля 1908 г.).

22 декаб. Суриковъ, Иванъ Захаровичъ († апрѣля 1880 г.).

Троицкій, Матвѣй Михайловичъ († 22 марта 1899 г.).

Князь Цертелевъ, Алексѣй Николаевичъ († 16 іюня 1883 г.).

1876 г. Больцъ, Августъ-Константинъ.
23 декаб. Гончаровъ, Иванъ Александровичъ. Почетный членъ съ 19 января 1885 г.
Данилевскій, Николай Яковлевичъ († 7 ноября 1885 г.).
Де-Губернатисъ, Анджело. Почетный членъ съ 11 апрѣля 1909 г.
Компаретти, Доменико.
Линьяна, итальянскій ученый.
Парисъ, Гастонъ († 1903 г.).
Стивенъ, англійскій писатель.
Страховъ, Николай Николаевичъ († 24 января 1896 г.).
1877 г. 9 октября. Коршъ, Евгеній Ѳедоровичъ († 6 октября 1897 г.).
12 ноября. Голохвастова, Ольга Андреевна († 1894 г.).
Коваленская, Александра Григорьевна.
18 декабря. Поливановъ, Левъ Ивановичъ († 11 февраля 1899 г.).
1878 г. Костомаровъ, Николай Ивановичъ († 7 апрѣля 1885 г.).
13 марта. Мрочекъ-Дроздовскій, Петръ Николаевичъ.
Фортунатовъ, Филиппъ Ѳедоровичъ.
Шпажинскій, Ипполитъ Васильевичъ.
17 ноября. Ковалевскій, Максимъ Максимовичъ.
19 декабр. Богдановъ, Анатолій Петровичъ († 16 марта 1896 г.).
Шпилевскій, Сергѣй Михайловичъ († 21 іюля 1907 г.).
1879 г. 22 марта. Миропольскій, Сергѣй Иринеевичъ († 6 іюля 1907 г.).
1880 г. Гольцевъ, Викторъ Александровичъ († 18 ноября 1906 г.).
10 ноября. Пыпинъ, Александръ Николаевичъ. Почетный членъ съ 17 февраля 1890 г.
3 декабря. Звѣревъ, Николай Андреевичъ. Выбылъ изъ О. съ 1905 г.
Иванюковъ, Иванъ Ивановичъ.
Потѣхинъ, Алексѣй Антипьевичъ. Почетный членъ съ 18 мая 1899 г.
Семевскій, Василій Ивановичъ.
Стасюлевичъ, Михаилъ Матвѣевичъ († 23 января 1911 г.).
Сухомлиновъ, Михаилъ Ивановичъ. Почетный членъ съ 18 мая 1899 г.

23 декабр. Майковъ, Леонидъ Николаевичъ. Почетный членъ съ 20 ноября 1887 г.

1882 г. Анучинъ, Дмитрій Николаевичъ.

3 декабря. Венкстернъ, Алексѣй Алексѣевичъ († 15 февраля 1909 г.).

Джаншіевъ, Григорій Аветовичъ († 17 іюля 1900 г.).

1883 г. Маклакова, Лидія Филипповна.

22 апрѣля. Некрасова, Екатерина Степановна († 13 января 1905 г.).

Цебрикова, Марія Константиновна.

Янжулъ, Иванъ Ивановичъ.

5 октября. Гаршинъ, Всеволодъ Михайловичъ († 24 марта 1888 г.).

Успенскій, Глѣбъ Ивановичъ. Почетный членъ съ 16 ноября 1887 г.

1884 г. 1 марта. Боборыкинъ, Петръ Дмитріевичъ. Почетный членъ съ 27 октября 1900 г.

Златовратскій, Николай Николаевичъ. Почетный членъ съ 11 апрѣля 1909 г.

Муромцевъ, Сергѣй Андреевичъ († 4 октября 1910 г.).

Носъ, Андрей Евдокимовичъ († 12 сентября 1910 г.).

Острогорскій, Викторъ Петровичъ († 30 марта 1902 г.).

12 декабр. Графъ Камаровскій, Леонидъ Алексѣевичъ.

Языковъ, Дмитрій Дмитріевичъ.

Якушкинъ, Вячеславъ Евгеніевичъ.

1885 г. 19 января. Пругавинъ, Александръ Степановичъ.

19 апрѣля. Эртель, Александръ Ивановичъ († 7 февраля 1908 г.).

1886 г. 22 марта. Короленко, Владиміръ Галактіоновичъ. Почетный членъ съ 11 апрѣля 1909 г.

Маминъ, Дмитрій Наркизовичъ.

Мачтетъ, Григорій Александровичъ († 13 августа 1901 г.).

15 октябр. Виленкинъ (Минскій), Николай Максимовичъ.

Гротъ, Николай Яковлевичъ († 23 мая 1899 г.).

Надсонъ, Семенъ Яковлевичъ (19 января 1887 г.).

24 октябр. Брандтъ, Романъ Ѳедоровичъ.

Лесевичъ, Владиміръ Викторовичъ († 13 ноября 1905 г.).

1887 г. Венгеровъ, Семенъ Аѳанасьевичъ.
16 января. Забѣлинъ, Иванъ Егоровичъ. Почетный членъ съ 16 октября 1892 г.
Львова, Анфиса Петровна († 19 ноября 1891 г.).
Князь Сумбатовъ, Александръ Ивановичъ.
9 февраля. Розина, Казиміра Францовна. Выбыла изъ О. съ 1905 г.
Каблукова, Мина Карловна.
24 апрѣля. Михайловскій, Николай Константиновичъ († 28 января 1904 г.).
Трунинъ, Павелъ Викторовичъ († 21 декабря 1897 г.).
20 ноября. Архангельскій, Александръ Семеновичъ.
Веселовская, Александра Адольфовна († 31 октября 1910 г.).
Леонтьевъ (Щегловъ), Иванъ Леонтьевичъ († 4 іюня 1911 г.).
Энгельгардтъ, Анна Николаевна († 12 іюня 1903 г.).

1888 г.
18 февр. Семевскій, Михаилъ Ивановичъ († 9 марта 1892 г.).
12 марта. Крыловъ, Викторъ Александровичъ († 28 февраля 1906 г.).

1889 г. Бѣльскій, Леонидъ Петровичъ.
16 марта. Герье, Владиміръ Ивановичъ. Выбылъ съ 1905 г.
Корелинъ, Михаилъ Сергѣевичъ († 3 января 1899 г.).
Линниченко, Иванъ Андреевичъ.
Станкевичъ, Алексѣй Ивановичъ.
Чеховъ, Антонъ Павловичъ († 2 іюля 1904 г.).
5 мая. Станюковичъ, Константинъ Михайловичъ († 7 мая 1903 г.).

1890 г.
22 сентяб. Садовскій, Михаилъ Прововичъ († 25 іюля 1910 г.).
10 ноября. Ивановъ, Иванъ Ивановичъ.

1891 г.
5 марта. Шенрокъ, Владиміръ Ивановичъ († 29 января 1910 г.).

1892 г.
26 марта. Карнѣевъ, Александръ Дмитріевичъ.

1893 г. Бальмонтъ, Константинъ Дмитріевичъ.
20 октябр. Немировичъ-Данченко, Владиміръ Ивановичъ.

Потапенко, Игнатій Николаевичъ.
Саловъ, Илья Александровичъ († 24 декабря 1902 г.).
Сперанскій, Михаилъ Несторовичъ.

1894 г. Виноградовъ, Павелъ Гавриловичъ.
15 января. Милюковъ, Павелъ Николаевичъ.
Соколовъ, Матвѣй Ивановичъ († 17 іюня 1906 г.).
1 февраля. Лопатинъ, Левъ Михайловичъ.
14 марта. Князь Цертелевъ, Дмитрій Николаевичъ († 15 августа 1911 г.).
30 апрѣля. Скабичевскій, Александръ Михайловичъ († 29 декабря 1910 г.).
28 сентяб. Величко, Василій Львовичъ († 31 декабря 1903 г.).
Сливицкій, Алексѣй Михайловичъ.
30 ноября. Алексѣевъ, Александръ Семеновичъ.
Андреева, Александра Алексѣевна.
Дашкевичъ, Николай Павловичъ († въ январѣ 1908 г.).

1895 г. 23 февр. Долговъ, Семенъ Осиповичъ.
22 марта. Альбовъ, Михаилъ Ниловичъ († 12 іюня 1911 г.).
Спасовичъ, Владиміръ Даниловичъ († 13 октября 1906 г.).

1896 г. Грузинскій, Алексѣй Евгеніевичъ.
16 апрѣля. Тихоновъ (Луговой), Алексѣй Алексѣевичъ.
Фофановъ, Константинъ Михайловичъ († 17 мая 1911 г.).
Янчукъ, Николай Андреевичъ.
26 сент. Веневитиновъ, Михаилъ Алексѣевичъ († 14 сентября 1901 г.).

1897 г. Графъ Голенищевъ-Кутузовъ, Арсеній Аркадьевичъ.
13 дек. Кони, Анатолій Ѳедоровичъ. Почетный членъ съ 18 мая 1899 г.
Лохвицкая (Жиберъ), Марія Александровна († 27 августа 1905 г.).
Хинъ, Рашель Мироновна.

1898 г. Ждановъ, Иванъ Николаевичъ († 11 іюля 1901 г.).
14 марта. Пѣтуховъ, Евгеній Вячеславовичъ.
Сумцовъ, Николай Ѳедоровичъ.
15 апрѣля. Вейнбергъ, Петръ Исаевичъ († 3 іюля 1908 г.).

16 октяб. Владиміровъ, Петръ Владиміровичъ. Выбылъ изъ О. въ 1909 г.

1899 г. Марковъ, Евгеній Львовичъ († 17 марта 1903 г.).

29 января. Шепелевичъ, Левъ Юліановичъ († 28 января 1909 г.).

6 апрѣля. Алферовъ, Александръ Даниловичъ.

Баранцевичъ, Казиміръ Станиславовичъ.

Веселовскій, Юрій Алексѣевичъ.

Водовозова, Елизавета Николаевна.

Глинскій, Борисъ Борисовичъ.

Лопатина, Екатерина Михайловна.

Шеллеръ, Александръ Константиновичъ († 21 ноября 1900 г.).

Щепкинъ, Вячеславъ Николаевичъ.

18 мая. Каллашъ, Владиміръ Владиміровичъ.

Львова, Александра Дмитріевна. Выбыла изъ О. съ 1905 г.

Смирновъ, Сергѣй Григорьевичъ.

Шахматовъ, Алексѣй Александровичъ. Почетный членъ съ 11 апрѣля 1909 г.

Князь Шаховской, Николай Владиміровичъ († 18 августа 1906 г.).

Шейнъ, Павелъ Васильевичъ (избранъ вторично по недоразумѣнію).

17 ноября. Князь Урусовъ, Александръ Ивановичъ († 16 іюля 1900 г.).

1900 г.
26 января. Авенаріусъ, Василій Петровичъ.

1901 г. Браунъ Евгеній Густавовичъ.

18 сентяб. Гиляровскій, Владиміръ Алексѣевичъ.

Лукинъ, Александръ Петровичъ († 6 августа 1905 г.).

Овсянико-Куликовскій, Дмитрій Николаевичъ.

Тихомировъ, Дмитрій Ивановичъ.

11 декабр. Барсуковъ, Николай Платоновичъ († 23 ноября 1906 г.).

Энгельмейеръ, Александръ Климентовичъ.

1902 г.
4 февраля. Вульфертъ, Владиміръ Карловичъ († 28 апрѣля 1906 г.).

6 марта. Розановъ, Матвѣй Никаноровичъ.

9 октября. Баженовъ, Николай Николаевичъ.
Халанскій, Михаилъ Георгіевичъ († 29 марта 1910 г.).
14 ноября. Котляревскій, Несторъ Александровичъ.
14 декабр. Пѣшковъ (Максимъ Горькій), Алексѣй Максимовичъ.
1903 г. Андреевъ, Леонидъ Николаевичъ.
31 января. Бунинъ, Иванъ Алексѣевичъ.
Лященко, Аркадій Іоакимовичъ.
Сакулинъ, Павелъ Никитичъ.
Тимковскій, Николай Ивановичъ.
17 апрѣля. Гославскій, Евгеній Петровичъ.
11 октябр. Тимирязевъ, Климентъ Аркадьевичъ.
Щеголевъ, Павелъ Елисѣевичъ.
29 ноября. Айхенвальдъ, Юлій Исаевичъ.
Смидовичъ (Вересаевъ), Викентій Викентьевичъ.
Телешовъ, Николай Дмитріевичъ.
Ѳедотовъ, Александръ Александровичъ († 8 февраля 1909 г.).
1904 г. Гершензонъ, Михаилъ Осиповичъ.
13 февр. Мировичъ (Иванова), Зинаида Сергѣевна.
21 марта. Коганъ, Петръ Семеновичъ.
Поповъ (Серафимовичъ), Александръ Серафимовичъ.
Саводникъ, Владиміръ Ѳедоровичъ.
17 апр. Давыдовъ, Николай Васильевичъ.
Якубовичъ, Петръ Филипповичъ († 17 марта 1911 г.).
1 декабря. Лавровъ, Вуколъ Михайловичъ.
Ладыженскій, Владиміръ Николаевичъ.
1905 г. Бѣлоусовъ, Иванъ Алексѣевичъ.
5 марта. Випперъ, Робертъ Юрьевичъ.
Кизеветтеръ, Александръ Александровичъ.
Немировичъ-Данченко, Василій Ивановичъ.
Покровскій, Михаилъ Николаевичъ.
Чириковъ, Евгеній Николаевичъ.
26 марта. Купринъ, Александръ Ивановичъ.
Петровъ (Скиталецъ), Степанъ Гавриловичъ.
Ѳедоровъ, Александръ Митрофановичъ.
8 октября. Дрожжинъ, Спиридонъ Дмитріевичъ.

26 ноября. Лемке, Михаилъ Константиновичъ.
Струве, Петръ Бернгардовичъ.
1906 г. Вербицкая, Анастасія Алексѣевна.
13 февр. Іоллосъ, Григорій Борисовичъ († 14 марта 1907 г.).
Крымскій, Агаѳангелъ Евѳимовичъ.
13 марта. Марковъ, Алексѣй Владиміровичъ.
22 апр. Игнатовъ, Илья Николаевичъ.
16 окт. Казанскій, Иванъ Павловичъ.
Ленскій, Александръ Павловичъ († 13 октября 1908 г.).
Ѳедотова, Гликерія Николаевна. Почетный членъ съ 11 апрѣля 1909 г.
13 ноября. Батюшковъ, Ѳедоръ Дмитріевичъ.
Брюсовъ, Валерій Яковлевичъ.
1907 г.
27 окт. Данилинъ, Иванъ Андреевичъ.
17 іюля. Стражевъ, Викторъ Ивановичъ.
Чешихинъ (Вѣтринскій), Василій Евграфовичъ.
15 дек. Зайцевъ, Борисъ Константиновичъ.
1908 г. Калишевскій, Антонъ Іеронимовичъ.
20 янв. Чеботаревская, Александра Николаевна.
Эфросъ, Николай Евѳимовичъ.
3 мая. Кожевниковъ, Петръ Алексѣевичъ.
29 ноября. Крашенинниковъ, Николай Александровичъ.
Покровскій, Михаилъ Михайловичъ.
Семеновъ, Сергѣй Терентьевичъ.
1909 г. Мандельштамъ, Іосифъ Емельяновичъ († 3 февраля
31 янв. 1911 г.).
14 февр. Алексѣевъ (Станиславскій), Константинъ Сергѣевичъ.
Мережковскій, Дмитрій Сергѣевичъ.
Правдинъ, Осипъ Андреевичъ.
11 апр. Шиль (С. Орловскій), Софія Николаевна.
16 мая. Дмитріева, Валентина Іововна.
Ивановъ (Разумникъ), Разумникъ Васильевичъ.
30 сент. Бугаевъ (Андрей Бѣлый), Борисъ Николаевичъ.
31 окт. Графъ Де-ла-Бартъ, Фердинандъ Георгіевичъ.
Хахановъ, Александръ Соломоновичъ.

1910 г. 6 марта. Глинка (Волжскій), Александръ Сергѣевичъ.

9 окт. Мендельсонъ, Николай Михайловичъ.

1911 г. 12 февр. Курчъ (Экъ), Екатерина Михайловна.

30 апр. Горбуновъ-Посадовъ, Иванъ Ивановичъ.

Сотрудники.

1811 г. 14 ноября. Антонскій-Прокоповичъ, Владиміръ Михайловичъ. Выбылъ изъ О. съ 7 іюня 1812 г.

Гудимъ-Левковичъ, Иванъ Ѳедоровичъ. Выбылъ изъ О. съ 26 февраля 1816 г.

Калайдовичъ, Константинъ Ѳедоровичъ. Выбылъ 26 февраля 1816 г. Дѣйств. членъ съ 4 февр. 1822 г.

Калайдовичъ, Петръ Ѳедоровичъ. Дѣйств. членъ съ 26 октября 1818 г.

Саларевъ, Сергѣй Гавриловичъ. Дѣйств. членъ съ 26 октября 1818 г.

Соковнинъ, Сергѣй Михайловичъ. Выбылъ изъ О. съ 7 іюня 1812 г.

Стопановскій, Ѳедоръ Семеновичъ. Выбылъ изъ О. съ 26 февраля 1816 г.

1812 г. 19 марта. Голенищевъ-Кутузовъ, Иванъ Павловичъ († ....).

Полетика, Григорій Васильевичъ. Выбылъ изъ О. съ 26 февраля 1816 г.

Снегиревъ, Иванъ Михайловичъ. Дѣйств. членъ съ 20 декабря 1819 г.

Яковлевъ, Платонъ Степановичъ. Выбылъ изъ О. съ 26 февраля 1816 г.

1816 г. 26 февр. Гавриловъ, Александръ Матвѣевичъ. Дѣйств. членъ съ 30 марта 1829 г.

Глаголевъ, Андрей Гавриловичъ. Дѣйств. членъ съ 8 марта 1821 г.

Гольтяковъ, Никита Васильевичъ († 3 октября 1830 г.).

Дмитріевъ, Михаилъ Александровичъ. Дѣйств. членъ съ 30 октября 1820 г.

Желтоуховъ, Андрей Ивановичъ. Выбылъ изъ О. съ 26 октября 1818 г.

Масловъ, Степанъ Алексѣевичъ. Дѣйств. членъ съ 8 марта 1821 г.

Новиковъ, Петръ Александровичъ. Дѣйств. членъ съ 8 марта 1821 г.

Побѣдинъ, Никита Степановичъ. Выбылъ изъ О. съ 26 октября 1818 г.

Сокольскій, Герасимъ Васильевичъ († 1819 г.).

26 мая. Чюриковъ, Викторъ Степановичъ. Выбылъ изъ О. съ 29 октября 1821 г.

Шеншинъ, Павелъ Петровичъ. Выбылъ изъ О. съ 26 октября 1818 г.

1818 г. 30 марта. Амфитеатровъ (Ранчъ), Семенъ Егоровичъ. Дѣйств. членъ съ 28 октября 1822 г.

Мансуровъ, Александръ Михайловичъ. Выбылъ изъ О. съ 30 октября 1820 г.

Тютчевъ, Ѳедоръ Ивановичъ. Дѣйств. членъ съ 21 января 1859 г.

Улановъ, Павелъ Васильевичъ. Выбылъ изъ О. съ 26 октября 1818 г.

18 мая. Шелеховъ, Дмитрій Потаповичъ. Дѣйств. членъ съ 28 марта 1819 г.

1820 г. 31 янв. Антонскій-Прокоповичъ, Николай Михайловичъ († ...).

17 апр. Новгородскій, Иванъ Никитичъ. Выбылъ изъ О. съ 8 марта 1821 г.

Писаревъ, Александръ Ивановичъ. Дѣйств. членъ съ 28 октября 1822 г.

Чаплинъ, Алексѣй Ѳедоровичъ († ...).

1821 г. Басалаевъ, Иванъ Никифоровичъ († 1825 г.).

8 марта. Іовскій, Петръ Алексѣевичъ († ...).

Оболенскій, Василій Ивановичъ. Дѣйств. членъ съ 7 сентября 1827 г.

Рюминъ, Василій Гавриловичъ. Выбылъ изъ О. съ 29 октября 1821 г.

Танѣевъ, Иванъ Ильичъ († ...).

1822 г. Войцеховичъ, Иванъ П.... († послѣ 1830 г.).

4 февр. Полевой, Николай Алексѣевичъ. Дѣйств. членъ съ 30 марта 1829 г.

Суровцевъ, Николай Григорьевичъ († ...).

28 октяб. Шевыревъ, Степанъ Петровичъ. Дѣйств. членъ съ 18 18 іюня 1828 г.

1823 г. Невѣдомскій, Николай Васильевичъ († 1853 г.).

3 февр. Склабовскій, Александръ Васильевичъ († 1831 г.).

10 ноября. Слободчиковъ, Иванъ ..... († ...).

1824 г. Погодинъ, Михаилъ Петровичъ. Дѣйств. членъ съ 7 сентября 1827 г.

2 февр.

1 марта. Калайдовичъ, Иванъ Ѳедоровичъ. Дѣйств. членъ съ 3 апрѣля 1826 г.

1825 г. Зиновьевъ, Алексѣй Зиновьевичъ. Дѣйств. членъ съ 11 іюня 1832 г.

31 окт.

Мальцевъ, Василій Ивановичъ. Дѣйств. членъ съ 15 марта 1829 г.

1826 г. Леопольдовъ, Андрей Яковлевичъ († ...).

19 февр. Полежаевъ, Александръ Ивановичъ. († 16 января 1838 г.).

1827 г. 18 окт. Калачевскій, Николай (Николаевичъ?) († въ 1885 г.).

1829 г. Кулжинскій, Иванъ Григорьевичъ († 26 марта 1884 г.).

15 марта. Побѣдоносцевъ, Александръ Петровичъ († 5 іюня 1890 г.).

1830 г. 31 мая. Діевъ, Михаилъ Яковлевичъ († 3 февраля 1866 г.).

1835—1837 г.г. Аксаковъ, Константинъ Сергѣевичъ. Дѣйств. членъ съ 10 ноября 1858 г.

Галаховъ, Алексѣй Дмитріевичъ. Дѣйствит. членъ съ 22 декабря 1867 г.

Коншинъ, Николай Михайловичъ († 31 октября 1859 г.).

1862 г. 3 ноября. Лисицынъ, Михаилъ Петровичъ († послѣ 1868 г.).

1870 г. 3 января.	Цертелевъ, Алексѣй Николаевичъ. Дѣйств. членъ съ 22 декабря 1875 г.
	Шейнъ, Павелъ Васильевичъ. Дѣйств. членъ съ 23 февраля 1874 г.
1872 г. 3 апр.	Вердеревскій, Александръ Дмитріевичъ († ...).
1894 г. 28 сент.	Кожевникова, Надежда Георгіевна.
1895 г. 53 февр.	Ермиловъ, Владиміръ Евграфовичъ.
1896 г. 16 апр.	Сизова, Александра Константиновна († 5 февраля 1908 г.).
1897 г. 6 ноября.	Ляцкій, Евгеній Александровичъ.
1898 г. 14 марта.	Хахановъ, Александръ Соломоновичъ. Дѣйств. членъ съ 31 октября 1909 г.
15 апр.	Ярцевъ, Алексѣй Алексѣевичъ († 13 октября 1907 г.).
1899 г. 29 января.	Погожева, Анна Васильевна († 12 января 1908 г.).
1902 г. 6 марта.	Шиль (С. Орловскій), Софія Николаевна. Дѣйств. членъ съ 11 апрѣля 1909 г.
1903 г. 28 февр.	Шаломытовъ, Николай Васильевичъ.
1904 г. 21 марта.	Бѣлоусовъ, Иванъ Алексѣевичъ. Дѣйств. членъ съ 5 марта 1905 г.
	Графиня Капнистъ, Ина Петровна.
1910 г. 3 апр.	Кашинъ, Николай Павловичъ.
9 окт.	Бродскій, Николай Леонтьевичъ.
1911 г. 12 февр.	Спасская, Вѣра Михайловна.

V.

Программы засѣданій.

1811 г.

1-е обыкновенное засѣданіе, сентября 29-го.

1) Г. Предсѣдатель Общества Прокоповичъ-Антонскій читалъ вступительную рѣчь: „О преимуществахъ и недостаткахъ Россійскаго языка“.

2) Г. Д. Ч. Каченовскій: „Обозрѣніе Исторіи Россійскаго витійства въ первой половинѣ истекшаго столѣтія“.

3) Г. Д. Ч. Мерзляковъ: Отрывокъ изъ переводимаго имъ стихами Тассова „Освобожденнаго Іерусалима“.

4) Г. Д. Ч. Побѣдоносцевъ: стихи подъ названіемъ „Комета“, сочиненіе г. Д. Ч. Вельяшева-Волынцева.

2-е обыкновенное засѣданіе, октября 28-го.

1) Г. Д. Ч. Мерзляковъ: „Разсужденіе о Россійской Словесности въ нынѣшнемъ ея состояніи“.

2) Г. Д. Ч. Гр. Салтыковъ: „Стихи къ моему Митинькѣ“ и „Анекдотъ“ въ стихахъ-же.

3) Г. Д. Ч. Вельяшевъ-Волынцевъ: басня „Свѣтящійся Червякъ и Филинъ“.

4) Г. Д. Ч. Ивановъ: стихи „Кораблекрушеніе Леля“.

5) Г. Д. Ч. Страховъ: стихи „Похвала Хераскову“, присланные на его имя отъ неизвѣстной особы.

6) Г. Предсѣдатель: „О различіи удареній въ однихъ и тѣхъ же словахъ и примѣры онымъ по церковному и гражданскому произношенію“.

3-е чрезвычайное засѣданіе, ноября 14-го.

1) Разсмотрѣны и утверждены формы и рисунки дипломовъ для Почетныхъ и Дѣйствительныхъ Членовъ Общества.

2) Сообразно 40-й статьи Устава, опредѣлено; Ежегодно печатать по одной книгѣ „Лѣтописей Общества“, въ которыхъ должны быть помѣщаемы протоколы засѣданій. Читаемыя сочиненія въ стихахъ и въ прозѣ издавать особыми книжками: „Труды Общества Любителей Россійской Словесности“.

4-е обыкновенное засѣданіе, ноября 25-го.

1) Г. Д. Ч. Глинка: отвѣтъ на привѣтственное слово Г. Предсѣдателя: „О пользѣ обществъ, учреждаемыхъ къ распространенію отечественной Словесности“.

2) Г. Д. Ч. Плавильщиковъ: разсужденіе подъ титуломъ: „Заслуги Хераскова въ отечественной Словесности“, сочиненное г. Д. Ч. Побѣдоносцевымъ.

3) Г. Д. Ч. Страховъ: „Стихи къ Павлу Ивановичу Голенищеву-Кутузову“, сочиненные въ 1799 году Графомъ А. А. Мусинымъ-Пушкинымъ.

4) Г. Д. Ч. Гр. Г. С. Салтыковъ: „Ода къ Дружбѣ“.

5) Г. Д. Ч. Д. И. Вельяшевъ-Волынцевъ: басня „Ослы“.

6) Г. Д. Ч. С. В. Смирновъ: стихи „Святославъ“, сочиненные Г. Сотр. С. Г. Саларевымъ.

7) Г. Д. Ч. Ѳ. Ѳ. Кокошкинъ: ода „Жизнь Смертнаго“.

5-е обыкновенное засѣданіе, декабря 30-го.

1) Г. Д. Ч. С. В. Смирновъ: Лирическая пѣснь въ стихахъ „Обѣты Россіянъ или Храмъ Россійской Славы“, сочиненіе г. Д. Ч. А. Ѳ. Мерзлякова.

2) Г. Д. Ч. А. В. Болдыревъ; „Разсужденіе о глаголахъ“.

3) Г. Д. Ч. А. Ѳ. Мерзляковъ: „Горацiевы Оды“, переведенныя съ подлинника стихами г-омъ сотр. Гудимомъ-Левковичемъ. По прочтеніи ихъ Г. Мерзляковъ предлагалъ словесно критическія свои на переводъ замѣчанія.

4) Г. Д. Ч. В. С. Филимоновъ: два письма „Изъ переписки Валерія и Реаса“.

5) Г. Д. Ч. Д. И. Вельяшевъ-Волынцевъ: басня „Солнечные часы“.

6) Г. Д. Ч. Ѳ. Ѳ. Кокошкинъ: переведенная въ стихахъ сцена изъ Вольтеровой трагедіи „Смерти Цезаревой“.

7) Г. Д. Ч. П. И. Страховъ: „Стихи къ дѣтямъ, лишившимся матери“, присланные отъ неизвѣстной особы.

1812 г.

6-е чрезвычайное засѣданіе, января 16-го.

1) Члены разсматривали представленное Г. Предсѣдателемъ посвященіе Его Императорскому Величеству первой части печатаемыхъ „Трудовъ Общества“, и слушали читанное Г. Д. Ч. Мерзляковымъ предувѣдомленіе къ тому изданію.

2) Д. Ч. Мерзляковъ читалъ планъ предначертанный имъ для изданія отъ Общества Русскихъ сочиненій въ стихахъ и въ прозѣ.

3) Дабы доставить болѣе пользы упражненіямъ Общества, положено принимать отъ Гг. Членовъ и Сотрудниковъ присылаемые къ Г. Предсѣдателю вопросы и предложенія, до словесности касающіяся, съ тѣмъ, чтобы Члены, разсуждая объ нихъ, могли давать рѣшенія.

7-е обыкновенное засѣданіе, января 27-го.

1) Г. Д. Ч. Страховъ: „Лирическая пѣснь, поэзія и музыка“ сочин. А. П. Степанова.

2) Г. Сотр. Калайдовичъ: „Разсужденіе о синонимахъ“.

3) Г. Д. Ч. Гр. Салтыковъ: „Двѣ сцены изъ Расиновой Эсфири“.

4) Г. Д. Ч. Смирновъ: идиллія въ стихахъ „Дѣтская любовь“, сочиненіе Г. Сотр. С. Г. Саларева.

5) Г. Д. Ч. Вельяшевъ-Волынцевъ: переводъ въ стихахъ „Романсъ“ и басня: „Ракета“.

6) Г. Д. Ч. Мерзляковъ: баллада въ стихахъ „Рогдай“, соч. Г. Сотр. С. Г. Саларева.

7) Г. Д. Ч. Кокошкинъ: „Двѣ сцены изъ Вольтеровой Меропы“, переведенныя Г. Д. Ч. Ѳ. Ѳ. Ивановымъ.

8-е обыкновенное засѣданіе, февраля 24-го.

1) Г. Д. Ч. Сандуновъ: „Псаломъ 51-й“, переложенный въ стихи Н. М. Шатровымъ.

2) Г. Д. Ч. Болдыревъ: „Разсужденіе о средствахъ исправить ошибки въ глаголѣ“.

3) Г. Д. Ч. Страховъ: двѣ притчи въ стихахъ: I. „Змѣя и піявица“, II. „Янтарь и смола“, сочин. Г. Д. Ч. Бекетовымъ.

4) Г. Д. Ч. Гр. Салтыковъ: „Стихи къ щастію“.

5) Г. Д. Ч. Смирновъ: „Мысли объ уединеніи“.

6) Г. Д. Ч. Кокошкинъ: „Посланіе отъ Пенелопы къ Улиссу“ изъ Овидіевыхъ Героидъ, переведенное Г. Д. Ч. Мерзляковымъ.

9-е чрезвычайное засѣданіе, марта 19-го.

1) Г. Предсѣдатель объявилъ, что первая часть „Трудовъ Общества“ уже вышла изъ печати, и роздалъ каждому изъ присутствующихъ Членовъ по одному экземпляру оной книги.

10-е обыкновенное засѣданіе, марта 30-го.

1) Г. Д. Ч. Гавриловъ: „Разборъ и объясненіе Псалма 41-го“, съ краткимъ примѣчаніемъ о характерѣ Давида, какъ творца псалмовъ.

2) Г. Д. Ч. Кокошкинъ: первый актъ „Заиры“ въ стихахъ, переведенный Поч. Ч. Ю. А. Нелединскимъ-Мелецкимъ.

3) Г. Д. Ч. Каченовскій: „Отрывокъ изъ разговора о витіяхъ, или о причинахъ упадка краснорѣчія“, переведенный съ латинскаго Г. Сотр. И. Голенищевымъ-Кутузовымъ.

4) Г. Д. Ч. Пушкинъ: двѣ басни въ стихахъ: I. „Волкъ и пастухъ“, II. „Павлинъ, зябликъ и сорока“.

5) Г. Сотр. И. Калайдовичъ: „Нѣкоторыя замѣчанія на вопросъ о преимуществахъ писателей древнихъ и новыхъ“, сочиненныя Г. Сотр. Саларевымъ.

6) Г. Д. Ч. Мерзляковъ: отрывокъ въ стихахъ изъ Тассова „Освобожденнаго Іерусалима“.

11-е обыкновенное засѣданіе, мая 4-го.

1) Д. Ч. Каченовскій: „Разсужденіе объ описательныхъ и дидактическихъ поэмахъ и въ особенности о Виргиліевыхъ Георгикахъ“, сочиненное Д. Ч. Воейковымъ.

2) Сотр. Яковлевъ: „Даръ“, стихотвореніе Поч. Ч. Гр. Д. И. Хвостова.

3) Д. Ч. Смирновъ: „Посланіе Катона къ Юлію Цезарю“, переводъ въ стихахъ Д. Ч. Иванова.

4) Д. Ч. Плавильщиковъ: „Отвѣты“ на вопросы Г. Сотр. Саларева, касательно трагедіи: „I. Почему трагедіи древнихъ не основывались на любви, подобно трагедіямъ новѣйшихъ писателей, и которыя изъ нихъ преимущественнѣе? II. Приличенъ ли трагедіи характеръ Эдипа? и III. Почему у Римлянъ не было знаменитыхъ трагиковъ, подобныхъ Греческимъ“?

5) Д. Ч. Сандуновъ: притча „Паукъ“, сочиненная Д. Ч. Бекетовымъ.

6) Д. Ч. Мерзляковъ: переводъ „Гораціевой Оды къ Торквату“ (IV ч.).

7) Сотр. Гудимъ-Левковичъ: „Преступленіе Барневильта“, стихотвореніе Сотр. Саларева.

8) Д. Ч. Мерзляковъ: стихотвореніе „Къ Князю Дмитрію Михайловичу Голицыну, Основателю Голицынской Больницы“.

12-е торжественное засѣданіе, іюня 7-го.

1) Д. Ч. Кокошкинъ: разсужденіе „О похвальныхъ словахъ Ломоносова“, сочиненное Д. Ч. Каченовскимъ.

2) Д. Ч. Мерзляковъ: стихотвореніе „Ходъ наукъ“.

1815 г.

13-е обыкновенное засѣданіе, декабря 3-го.

1) Засѣданіе открыто читанною Г. Предсѣдателемъ „Рѣчью по случаю возобновленія Общества Любителей Россійской Словесности послѣ нашествія непріятеля въ Москву“.

2) Прочтена выписка изъ Совѣта Императорскаго Московскаго Университета, на имя Г. Предсѣдателя Общества, касательно принятія мѣръ къ открытію засѣданій.

3) Секретаремъ прочтенъ отчетъ о случившихся происшествіяхъ, о погибшихъ и уцѣлѣвшихъ вещахъ и деньгахъ, о скончавшихся членахъ и прочемъ.

4) Читано отношеніе отъ Казанскаго Общества Любителей Отечественной Словесности.

5) Вслѣдствіе протокола приготовительнаго собранія читаны были: a) Д. Ч. А. Ѳ. Мерзляковымъ своего сочиненія „Рѣчь о прежнихъ упражненіяхъ Общества; b) Д. Ч. М. П. Гавриловымъ свое „Разсужденіе вообще о словесности“; c) Д. Ч. Ѳ. Ѳ. Кокошкинымъ въ стихахъ „Отрывокъ изъ Лагарповой Трагедіи Филоктетъ“, переведенный г. Алексѣевымъ; d) Д. Ч. В. Л. Пушкинымъ своего сочиненія „Элегія“ и Басня „Завистники соловья“ въ стихахъ; e) Д. Ч. А. Ѳ. Мерзляковымъ, имъ же переложенный въ стихи изъ Тассова Освобожденнаго Іерусалима отрывокъ подъ названіемъ „Смерть Клоринды“.

Прочтено письмо, присланное изъ С.-Петербурга отъ неизвѣстной особы, содержащее въ себѣ возраженія на разсужденіе Д. Ч. А. В. Болдырева о глаголахъ.

1816 г.

14-е обыкновенное засѣданіе, января 29-го.

Прочтенъ журналъ приготовительнаго собранія, бывшаго въ 27-й день января и вслѣдствіе онаго читаны были: a) Д. Ч.

М. Г. Гавриловымъ имъ же по правиламъ риторическимъ разобранная „Пѣснь Моисеева по прехожденіи Чермнаго Моря“; b) Д. Ч. Ѳ. Ѳ. Кокошкинымъ, второй актъ трагедіи „Меропы“, въ стихахъ переведенный Д. Ч. Ф. Ф. Ивановымъ; c) Д. Ч. Д. И. Вельяшевымъ - Волынцевымъ, сочиненные имъ стихи „Къ Коринѣ“; d) Д. Ч. А. В. Болдыревымъ, отвѣтъ на письмо неизвѣстнаго „О глаголахъ“: e) Д. Ч. А. Ф. Мерзляковымъ стихи сотрудника С. Г. Саларева, подъ заглавіемъ „Ритогаръ и Ванда“, по прочтеніи коихъ имъ же предложены были изустно критическія замѣчанія о планѣ и слогѣ онаго стихотворенія.

Д. Ч. С. В. Смирновымъ прочитана задача, предложенная Г. сотр. С. Г. Саларевымъ, коея сущность состоитъ въ слѣдующемъ: „Не оказалось ли бы въ трагедіяхъ болѣе успѣховъ, еслибы онѣ писаны были прозою?“

15-е чрезвычайное засѣданіе февраля 26-го.

(Исключительно текущія дѣла).

16-е обыкновенное засѣданіе, марта 18-го.

Вслѣдствіе протокола приготовительнаго собранія 16-го марта читаны были:

a) Г. Предсѣдателемъ разсужденіе, подъ названіемъ „Чтеніе и письмо“, доставленное къ нему покойнымъ Подшиваловымъ.

b) Д. Ч. Д. И. Вельяшевымъ - Волынцевымъ два стихотворенія: „Ласточка“ и басня „Зеркало“, имъ же сочиненныя.

c) Д. Ч. В. С. Филимоновымъ, переложенная имъ въ стихи: „Гораціева Ода“.

d) Д. Ч. Ѳ. Ѳ. Кокошкинымъ, стихи сотр. Саларева: „Воспоминаніе“.

e) Д. Ч. А. Ѳ. Мерзляковымъ, его же г-на Саларева стихи „Цвѣтокъ“, при чемъ дѣлалъ онъ на нихъ критическія замѣчанія.

Д. Ч. С. В. Смирновъ прочиталъ письмо сотрудника Саларева къ Обществу о критикѣ.

17-е обыкновенное засѣданіе, апрѣля 29-го.

Принятый Сотр. Г. В. Сокольскій прочиталъ благодарственную рѣчь, въ которой кратко разсуждалъ „О пользѣ правилъ словесности“.

Вслѣдствіе протокола приготовительнаго собранія 27-го числа сего апрѣля бывшаго, прочитаны:

a) Д. Ч. А. Ѳ. Мерзляковымъ въ стихахъ „Первая Олимпическая ода Пиндарова“, имъ же переведенная съ подлинника.

b) Д. Ч. Л. А. Цвѣтаевымъ своего сочиненія „Разсужденіе о нравственныхъ качествахъ критики“.

c) Д. Ч. Д. И. Вельяшевымъ-Волынцевымъ своего сочиненія двѣ басни: „Скворецъ и Соловей“ и „Ребенокъ и Грецкій орѣхъ“.

d) Д. Ч. И. И. Давыдовымъ свое разсужденіе „О порядкѣ словъ“.

e) Д. Ч. Княземъ П. А. Вяземскимъ свое стихотвореніе „Къ перу моему“.

f) Д. Ч. В. Л. Пушкинымъ своя басня въ стихахъ „Котъ и Моська“.

18-е чрезвычайное засѣданіе, мая 20-го.

Д. Ч. А. Ѳ. Мерзляковъ прочелъ свое вступленіе къ первой части „Избранныхъ сочиненій“.

Г. Предсѣдатель предложилъ на разсужденіе Обществу свое мнѣніе о томъ, какую честь принесло бы Гг. Членамъ и сколь бы полезно было вообще Любителямъ Словесности составленіе новаго Россійскаго словаря по этимологическому порядку расположеннаго.

19-е обыновенное засѣданіе, мая 26-го.

Читаны: a) Д. Ч. Ѳ. Ѳ. Кокошкинымъ рѣчь при вступленіи въ Общество „О вліяніи легкой поэзіи на образованность языка“, сочиненная Д. Ч. К. Н. Батюшковымъ.

b) Д. Ч. А. Ѳ. Мерзляковымъ „Приношеніе Електры на гробѣ Агамемнона“, сцена изъ Эсхила, имъ же переведенная стихами.

c) Д. Ч. Ѳ. Ѳ. Кокошкинымъ „Ода Невинность“, сочиненія Поч. Ч. Его Сіятельства Князя Ивана Михайловича Долгорукова.

d) Д. Ч. Д. И. Вельяшевымъ-Волынцевымъ „Пѣсня“ своего сочиненія.

e) Д. Ч. П. А. Вяземскимъ своего сочиненія „Посланіе къ Жуковскому“, писанное въ 1812 году по изгнаніи непріятеля изъ Москвы.

f) Д. Ч. И. И. Давыдовымъ „Отрывки“ изъ отвѣта Сотр. А. Г. Глаголева на задачу С. Г. Саларева, касательно сочиненія трагедій прозою.

g) Д. Ч. В. Л. Пушкинымъ двѣ „Элегіи“ въ стихахъ, сочиненныя отсутствующимъ членомъ Д. В. Давыдовымъ.

h) Д. Ч. И. И. Давыдовымъ „Идиллія изъ Ѳеокрита“, переведенная стихами Г-мъ Чюриковымъ.

i) Д. Ч. С. В. Смирновымъ „Протекшая юность“, стихотвореніе Сотр. Г. В. Сокольскаго.

20-е чрезвычайное засѣданіе, сентября 30-го.

Д. Ч. А. Ѳ. Мерзляковъ читалъ стихотвореніе отсутствующаго Д. Ч. А. П. Степанова „Сила ума“, посвященное Обществу отъ сочинителя.

21-е обыкновенное засѣданіе, октября 28-го

Читано: a) Д. Ч. Ѳ. Ѳ. Кокошкинымъ „Разсужденіе о Славянскомъ языкѣ вообще и въ особенности церковномъ“, сочиненное Д. Ч. М. Т. Каченовскимъ.

b) Сотр. П. С. Яковлевымъ отрывокъ изъ первой пѣсни Гомеровой Иліады „Распря вождей“, переложенный въ экзаметры отсутствующимъ Д. Ч. Н. И. Гнѣдичемъ.

c) Д. Ч. Ѳ. Ѳ. Кокошкинымъ „Надгробная пѣснь Державину“, сочиненная Д. Ч. В. С. Филимоновымъ.

d) Д. Ч. А. Ѳ. Мерзляковымъ своего сочиненія похвальное слово „покойному Иванову“, подъ титуломъ „Воспоминаніе“.

e) Д. Ч. Д. И. Вельяшевымъ-Волынцевымъ свое стихотвореніе „Къ Фіалкѣ“.

f) Д. Ч. Ѳ. Ѳ. Кокошкинымъ басни отсутствующаго Ч. И. А. Крылова: 1) „Похороны“ и 2) „Ручей и Водопадъ“.

22-е обыкновенное засѣданіе, ноября 25-го.

Читано: a) Д. Ч. А. Ѳ. Мерзляковымъ, сочиненный имъ „Разборъ 8-й Оды Ломоносова“, при чемъ въ приличномъ мѣстѣ самая Ода была прочтена Д. Ч. Ѳ. Ѳ. Кокошкинымъ.

b) Сотр. П. С. Яковлевымъ стихотвореніе Д. Ч. К. Н. Батюшкова, подъ названіемъ „Поэтъ“.

c) Д. Ч. Кокошкинымъ двѣ басни въ стихахъ: „Волъ и Оселъ“ и „Медвѣдь плясунъ“, сочиненныя Д. Ч. Д. И. Вельяшевымъ-Волынцевымъ.

d) Сотр. С. Е. Яковлевымъ Д. Ч. Н. И. Давыдовъ продолженіе „Опыта о порядкѣ словъ“.

e) В. Л. Пушкинымъ своего сочиненія двѣ басни: „Богачъ и Бѣднякъ“ и „Листочекъ“.

23-е чрезвычайное засѣданіе, декабря 16-го.

Г.Г. Д. Ч. Н. И. Давыдовъ и А. В. Болдыревъ прочли одинъ послѣ другого, изготовленные ими планы (A) касательно предполагаемаго изданія производнаго Словаря Россійскаго языка.

1817 г.

24-е обыкновенное засѣданіе, января 27-го.

Читаны: a) Д. Ч. И. И. Давыдовымъ въ прозѣ статья „О синонимахъ“, сочиненіе Сотр. С. Г. Саларева.

b) Д. Ч. В. Л. Пушкинымъ „Отрывокъ изъ IV пѣсни Делилевой поэмы Сельской Житель“, переводъ въ стихахъ Сотр. М. А. Дмитріева.

c) Д. Ч. А. Ѳ. Мерзляковымъ свое „Подражаніе Гораціевой Одѣ къ Делію“, въ стихахъ.

d) Д. Ч. Кн. П. А. Вяземскимъ свое стихотвореніе „Утро на Волгѣ“.

e) Д. Ч. Л. А. Цвѣтаевымъ „Гимнъ смиренію“, въ стихахъ Кн. П. И. Шаликова.

f) Д. Ч. В. Л. Пушкинымъ въ стихахъ „Элегія“, отсутствующаго Ч. Д. В. Давыдова.

g) Д. Ч. Д. И. Вельяшевымъ-Волынцевымъ свои двѣ басни въ стихахъ „Сова и Сорока“ и „Котъ Васька“.

h) Д. Ч. В. Л. Пушкинымъ своя басня въ стихахъ „Преимущество дарованій“.

25-е обыкновенное засѣданіе, февраля 24-го.

Читаны: a) Д. Ч. И. И. Давыдовымъ „Окончаніе опыта о порядкѣ словъ своего сочиненія“.

b) Д. Ч. Ѳ. Ѳ. Кокошкинымъ „Грустный осенній вечеръ на родинѣ“, стихотвореніе отсутствующаго Д. Ч. Ѳ. Глинки.

c) Д. Ч. А. Ѳ. Мерзляковымъ „Потомство“, стихотвореніе А. Г. Родзянки.

d) Д. Ч. В. Л. Пушкинымъ „Поэтъ“, стихотвореніе Д. Ч. Князя П. И. Шаликова.

e) Д. Ч. Кн. П. А. Вяземскимъ „Къ Батюшкову“, свое стихотвореніе.

f) Д. Ч. А. Ѳ. Мерзляковымъ „Разсужденіе о геніи“, сочиненіе Сотр. П. А. Новикова.

g) Д. Ч. Ѳ. Ѳ. Кокошкинымъ „Сафо“, ода Сотр. В. С. Чюрикова.

h) Д. Ч. В. Л. Пушкинымъ „Анакреонова гробница“, стихотвореніе Александра Пушкина, воспитанника Царско-Сельскаго Лицея.

i) Д. Ч. А. Ѳ. Мерзляковымъ „Гораціева Ода къ Манлію Торквату“, переводъ С. Д. Нечаева.

k) Д. Ч. Ѳ. Ѳ. Кокошкинымъ „Днѣпровскій теремъ“, стихотвореніе Сотр. С. Г. Саларева.

1) Д. Ч. В. Л. Пушкинымъ басня „Доведь“, Д. Ч. Кн. Вяземскаго и своя басня же „Волкъ и Лисица“, обѣ въ стихахъ.

26-е чрезвычайное засѣданіе, апрѣля 10-го.

По препорученію Г. Предсѣдателя Д. Ч. И. И. Давыдовъ читалъ „Замѣчанія“ Сотр. С. Г. Саларева о производномъ Словарѣ.

27-е обыкновенное засѣданіе, апрѣля 28-го.

Читаны: 1) Д. Ч. А. Ѳ. Мерзляковымъ: „Пѣснь Моисея къ собравшемуся Израилю, свое стихотвореніе“.

2) Д. Ч. А. В. Болдыревымъ: „Эпиграмма, Эпитафія, Эпиталама. Надпись“ изъ словаря Древнія и Новыя поэзіи, составленнаго отсутствующимъ Д. Ч. Н. Ѳ. Остолоповымъ.

3) Д. Ч. В. Л. Пушкинымъ: „на возвращеніе Государя Императора изъ Парижа въ 1815 году“, стихотвореніе Александра Пушкина воспитанника Царскосельскаго Лицея.

4) Д. Ч. Ѳ. Ѳ. Кокошкинымъ: „На годовое торжество въ Странноприемномъ Домѣ графа Шереметева“, стихотвореніе Д. Ч. князя П. И. Шаликова.

5) Д. Ч. А. Ѳ. Мерзляковымъ, въ силу протокола прошлаго собранія, „О переводахъ съ древнихъ языковъ“, свое сочиненіе.

6) Д. Ч. И. И. Давыдовымъ: „Опытъ перевода изъ Цицерона съ краткимъ своимъ разсужденіемъ о переводахъ древнихъ образцовыхъ писателей.

7) Д. Ч. В. Л. Пушкинымъ: „Время любить“, стихотвореніе С. Д. Нечаева.

8) Д. Ч. Ѳ. Ѳ. Кокошкинымъ: „Къ соловью въ клѣткѣ“, стихотвореніе отсутствующаго Д. Ч. Ѳ. Н. Глинки.

9) Д. Ч. В. Л. Пушкинымъ: „Малиновка и Горлица“, басня, сочиненіе Д. Ч. В. В. Измайлова.

10) Д. Ч. Ѳ. Ѳ. Кокошкинымъ: „Павлинъ, Щегленокъ и Воробей“, басня, сочиненная Д. Ч. А. Е. Измайловымъ.

11) Д. Ч. В. Л. Пушкинымъ: „Молодая вдова“, басня, своего сочиненія.

28-е чрезвычайное засѣданіе, мая 8-го.

Д. Ч. А. Ѳ. Мерзляковъ: читалъ „Кантату“, сочиненную имъ для будущаго торжественнаго собранія.

29-е торжественное засѣданіе, іюня 15-го.

Господинъ Предсѣдатель читалъ вступительную рѣчь, въ которой разсуждалъ „о пользѣ просвѣщенія о вліяніи на оное

языка и объ удовольствіяхъ, доставляемыхъ упражненіемъ въ наукахъ и словесности".

Д. Ч. Д. И. Вельяшевымъ-Волынцевымъ, вмѣсто секретаря, прочтенъ „Отчетъ объ упражненіяхъ и дѣйствіяхъ Общества".

Д. Ч. Ѳ. Ѳ. Кокошкинъ читалъ отзывъ Почетнаго Ч. В. В. Капниста, изъявляющаго готовность свою споспѣшествовать упражненіямъ Общества.

Д. Ч. Ѳ. Ѳ. Кокошкинъ читалъ письмо полученное изъ Украины на имя Общества, въ которомъ неизвѣстная особа предлагаетъ замѣчанія свои касательно плана, предначертаннаго къ составленія словаря.

Вслѣдствіе протокола приготовительнаго собранія 13-го іюня читаны: a) Д. Ч. М. Т. Каченовскимъ „Историческій взглядъ на грамматику славянскихъ нарѣчій", свое сочиненіе.

b) Д. Ч. Ѳ. Ѳ. Кокошкинымъ свое стихотвореніе: „къ Членамъ Общества".

c) Д. Ч. А. Ѳ. Мерзляковымъ свое „разсужденіе о вкусѣ и его измѣненіяхъ".

d) Сотрудн. П. С. Яковлевымъ „Пѣснь Девворы и Варака", (изъ книги Судей гл. 5, стр. 1—38) переложенная въ стихи Д. Ч. А. Ѳ. Мерзляковымъ.

e) Д. Ч. Ѳ. Ѳ. Кокошкинымъ „Спасенный мотылекъ", стихотвореніе отсутствующаго Д. Ч. Ѳ. Н. Глинки.

f) Д. Ч. Д. И. Вельяшевымъ-Волынцевымъ свои двѣ басни „Пробужденіе" и „Гнилушка".

g) Д. Ч. Ѳ. Ѳ. Кокошкинымъ: „Фіалка и Дубы", басня въ стихахъ Ѳ. Н. Глинки.

h) Д. Ч. В. Л. Пушкинымъ своя басня въ стихахъ, „Смоковница".

Назначена была предложенная для рѣшенія слѣдующая задача: „Сравнить двухъ знаменитыхъ нашихъ лириковъ, Ломоносова и Державина, показать собственными ихъ сочиненіями, въ чемъ они сходны и чѣмъ отличаются одни отъ другаго въ разсужденіи стихотворныхъ талантовъ своихъ, и потомъ рѣшить, кому изъ нихъ должно отдать преимущество въ Лирической поэзіи.

30-е обыкновенное засѣданіе, октября 27-го.

1) Д. Ч. Мерзляковъ: „Пѣснь на заложеніе Храма Христа Спасителя".

2) Д. Ч. Давыдовъ: переведенные изъ Цицерона „Три парадокса".

3) Д. Ч. Кокошкинъ: „Подражаніе XXXVI псалму“ сочиненіе Н. М. Шатрова.

4) Г. Сотр. Калайдовичъ: „Синонимы“, имъ же сочиненные.

5) Д. Ч. Кокошкинъ: стихотвореніе „Къ мечу“—присланному графинею А. А. Орловой графу М. А. Милорадовичу, сочиненное Д. Ч. Глинкою.

6) Д. Ч. Пушкинъ: „Гимнъ красотѣ“, стихотвореніе Д. Ч. князя Шаликова.

7) Д. Ч. Пушкинъ: „Подражаніе“ Гораціевой Одѣ: Donec gratus eram tibi“.

8) Сотр. Яковлевъ: „Сказка Карбункулъ“, стихотвореніе Д. Ч. Жуковскаго.

9) Д. Ч. Пушкинъ: басня „Гнѣвъ Зевеса“.

31-е обыкновенное засѣданіе, ноября 30-го.

1) Д. Ч. Кокошкинъ: „Гласъ Божій въ громѣ“, стихотворное подражаніе псалму XXVIII св. царя Давида, сочиненное Д. Ч. Мерзляковымъ.

2) Д. Ч. Давыдовъ: „Взглядъ на истинное достоинство писателя“, разсужденіе въ прозѣ Д. Ч. Измайлова.

3) Д. Ч. Пушкинъ: „Безвѣріе“ стихи воспитанника Царскосельскаго Лицея А. Пушкина.

4) Д. Ч. Кокошкинъ: „Утѣшеніе добродѣтели“, стихи князя Шаликова.

5) Д. Ч. Давыдовъ: „Продолженіе Синонимъ“, сочиненное сотр. Саларевымъ.

6) Д. Ч. Кокошкинъ: отрывокъ изъ поэмы „Искусства и Науки“, сочиненіе Д. Ч. Воейкова.

7) Д. Ч. Вельяшевъ-Волынцевъ: басня въ стихахъ „Верблюдъ“.

8) Сотр. Яковлевъ: „Овсяный кисель“, стихотвореніе Д. Ч. Жуковскаго.

9) Д. Ч. Кокошкинъ: „Фіалка и Дубы“, басня въ стихахъ, сочиненіе Д. Ч. Глинки.

10) Д. Ч. Пушкинъ: басня „Попугай“.

1818 г.

32-е обыкновенное засѣданіе, января 26-го.

1) Д. Ч. Кокошкинъ: „Подражаніе XXXII псалму св. царя Давида“, сочиненное Шатровымъ.

2) Д. Ч. Давыдовъ: одна половина Цицеронова сочиненія „О старости“, своего перевода.

3) Д. Ч. Мерзляковъ: „Истина и мудрецъ“, сочиненіе сотр. Новикова.

4) Сотр. Яковлевъ: „отрывки изъ 3-й пѣсни Гомеровой Иліады“, переводъ въ стихахъ Д. Ч. Гнѣдича.

5) Д. Ч. Кокошкинъ: „О красотѣ. Къ Доридѣ“, стихотвореніе Д. Ч. Степанова.

6) Д. Ч. Болдыревъ: „О силѣ предлоговъ въ значеніи словъ“, сочиненіе сотр. Саларева.

7) Д. Ч. Побѣдоносцевъ: „Воспоминаніе о Плавильщиковѣ“.

8) Д. Ч. Кокошкинъ: „Скоротечность“, стихотвореніе Г. Саларева.

9) Д. Ч. Вельяшевъ-Волынцевъ: „Роза“, басня въ стихахъ.

10) Д. Ч. Кокошкинъ: „Дубъ“, басня въ стихахъ сотр. Чюрикова.

11) Яковлевъ: „Бѣдность и трудъ“, народная сказка въ стихахъ, сочиненіе Д. Ч. Глинки.

33-е обыкновенное засѣданіе, февраля 22-го.

Читали слѣдующее: 1) Д. Ч. Кокошкинъ: „Переложеніе LXXXI псалма“, стихотвореніе Шатрова.

2) Д. Ч. Мерзляковъ „Вельможа“, подражаніе Горацію г-на Тютчева.

3) Д. Ч. Кокошкинъ „Гробница“, стихотворен!е г. Саларева.

4) Д. Ч. Пушкинъ „Подражаніе XXXI Одѣ Горація“, его стихотвореніе.

5) Д. Ч. Мерзляковъ „Письмо о Гекзаметрахъ, Балладахъ и басняхъ“, присланное отъ неизвѣстнаго.

6) Д. Ч. Пушкинъ „Пѣснь старца“, стихотвореніе сотр. Чюрикова.

7) Д. Ч. Кокошкинъ „Нынѣшніе друзья“, басня въ стихахъ Д. Ч. Вельяшева-Волынцева.

8) Д. Ч. Пушкинъ „Кабудъ путешественникъ“, восточная сказка, его стихотвореніе.

34-е чрезвычайное засѣданіе, марта 30-го.

1) Д. Ч. и секретарь М. Т. Каченовскій читалъ сочиненіе Д. Ч. князя Шаликова: „Объ уравнительныхъ степеняхъ въ Русскомъ языкѣ, которое и положено напечатать въ лѣтописяхъ Общества“.

35-е обыкновенное засѣданіе, мая 4-го.

1) Сотр. Яковлевъ: стихотвореніе Д. Ч. Жуковскаго „Ея Императорскому Высочеству, Государынѣ Великой княгинѣ Александрѣ Ѳеодоровнѣ“.

2) Д. Ч. Мерзляковъ: „Описаніе страшнаго зноя“, свой переводъ изъ XIII пѣсни Тассова освобожденнаго Іерусалима.

3) Д. Ч. Кокошкинъ: „Подражаніе XIV псалму св. царя Давида“, стихотв. Д. Ч. Шатрова.

4) Д. Ч. Давыдовъ: „Взглядъ на греческую и русскую просодію“.

5) Д. Ч. Пушкинъ: „Къ солнцу“, стихотвореніе Д. Ч. Шаликова.

6) Д. Ч. Кокошкинъ: „Отрывокъ изъ Мольерова Филинта“, комедіи Фабра д'Еглантина, переводъ въ стихахъ.

7) Сотр. Яковлевъ: „О русскихъ народныхъ пѣсняхъ“, разсужденіе сотр. Глаголева.

8) Пушкинъ: „Ежъ и Кролики“, басня въ стихахъ сотр. Дмитріева.

9) Кокошкинъ: „Фіалка и Зефиръ“, басня въ стихахъ сотр. Саларева.

10) Пушкинъ: „Ученый“, басня въ стихахъ Дмитріева.

36-е чрезвычайное засѣданіе, мая 18-го.

1) Члены читали свои замѣчанія на пробные листки словаря, содержащіе въ себѣ букву *П*, составленную Д. Ч. Болдыревымъ, который оныя замѣчанія взялъ къ себѣ, чтобъ сдѣлать изъ нихъ приличное употребленіе. Онъ же Болдыревъ совѣтовался съ членами объ употребленіи, знаменованіи и производствѣ нѣкоторыхъ словъ, начинающихся съ буквы *Х*.

37-е чрезвычайное засѣданіе, іюня 22-го.

1) Прочтено присланное г-ну Предсѣдателю отъ Почетнаго Члена графа Хвостова стихотвореніе: „Мысли, почерпнутыя изъ Пророка Исаіи“.

2) Прочтено присланное отъ неизвѣстнаго г-ну Предсѣдателю сочиненіе: „Опытъ рѣшенія вопроса, предложеннаго въ Обществѣ Люб. Р. Сл., о томъ: какимъ языкомъ писана „Пѣснь о полку Игоря“?

3) Прочтена статья: „О имени Славянъ“ сочиненная Д. Ч. Каразинымъ.

4) Болдыревъ читалъ, собранныя имъ слова, начинающіяся съ буквы *Х*. Члены дѣлали свои замѣчанія.

38-е чрезвычайное засѣданіе, октября 26-го.

1) Г. Предсѣдатель представилъ полученное отъ неизвѣстнаго сочиненіе: „Общія замѣчанія о правописаніи".

2) Окончательно разсматривали опыты производнаго словаря, именно же слова, начинающіяся съ буквъ „*И* и *Х*". Опредѣлено: собранныя слова напечатать въ лѣтописяхъ Общества для образца съ тѣмъ, что всякое и отъ постороннихъ даже замѣчаніе принято будетъ Обществомъ съ должною признательностью.

39-е торжественное засѣданіе, декабря 7-го.

Его Превосходительство, Г. Предсѣдатель Антонъ Антоновичъ Прокоповичъ-Антонскій прочиталъ вступительную рѣчь „О занятіяхъ Общества".

Читано: a) Д. Ч. А. Ѳ. Мерзляковымъ „Взглядъ на словесность", свое разсужденіе въ прозѣ.

b) Д. Ч. Ѳ. Ѳ. Кокошкинымъ „Подражаніе псалму 127 Св. Пророка и Царя Давида", стихотвореніе Д. Ч. Н. М. Шатрова.

c) Сотр. П. С. Яковлевымъ „Гробница", стихотвореніе Д. Ч. С. Г. Саларева.

d) Д. Ч. Ѳ. Ѳ. Кокошкинымъ „Человѣческая жизнь", стихотвореніе Сотрудника И. М. Снѣгирева.

e) Д. Ч. П. Ѳ. Калайдовичемъ „Разсмотрѣніе Оды Ломоносова: Утреннее размышленіе о Божіемъ величествѣ".

f) П. С. Яковлевымъ „Весна", стихотвореніе Д. Ч. Князя П. И. Шаликова.

g) Д. Ч. В. Л. Пушкинымъ „Седьмая Сатира Боало", стихотвореніе Сотр. Дмитріева.

h) Ѳ. Ѳ. Кокошкинымъ „Нина", отрывокъ изъ поэмы „Надежда" стихотвореніе Г-на Милонова.

i) В. Л. Пушкинымъ „Совѣтъ", басня изъ Лафонтена, стихотвореніе Сотр. Дмитріева.

k) П. С. Яковлевымъ „Жизнь и счастье", басня въ стихахъ Кн. П. И. Шаликова.

l) В. Л. Пушкинымъ „Усладъ и Людмила", сказка своего сочиненія.

1819 г.

40-е обыкновенное засѣданіе, января 25-го.

Читаны: a) Д. Ч. А. Ѳ. Мерзляковымъ „Бояринъ Матвѣевъ", сочиненіе въ прозѣ Д. Ч. С. Г. Саларева.

b) Д. Ч. С. В. Смирновымъ „Любовь“, стихотвореніе Д. Ч. А. П. Степанова.

c) А. Ѳ. Мерзляковымъ „Очарованный лѣсъ“, изъ XIII пѣсни Тассова „Освобожденнаго Іерусалима“, свой переводъ въ стихахъ.

d) Студентомъ Вердеревскимъ „Младенчество“ изъ Матиссона переводъ въ стихахъ Сотр. А. М. Мансурова.

e) Д. Ч. В. Л. Пушкинымъ „Аріадна“, романсъ С. Г. Саларева.

f) Имъ же Г. Пушкинымъ „Марія Стюартъ въ темницѣ“, переводъ изъ Флоріана въ стихахъ Сотр. И. М. Снѣгирева.

g) С. В. Смирновымъ „Весна“, сѣтованіе надъ гробомъ друга, стихотвореніе Сотр. П. А. Новикова.

h) В. Л. Пушкинымъ двѣ басни въ стихахъ „Бумага и перо“ и „Талантъ и характеръ“, обѣ сочиненія Князя П. И. Шаликова.

i) Сотр. Д. П. Шелеховымъ „Облачко“, стихотвореніе Г-на Сушкова.

41-е обыкновенное засѣданіе, марта 8-го.

Читаны: a) Д. Ч. С. В. Смирновымъ „Гимнъ Богу“, стихотвореніе Сотр. А. Г. Глаголева.

b) Сотр. Д. П. Шелеховымъ „Утѣшеніе добрыхъ“, переводъ въ стихахъ Г. Мансурова.

c) С. В. Смирновымъ свое разсужденіе въ прозѣ „О главныхъ силахъ трагедіи“.

d) Д. Ч. И. И. Давыдовымъ „Продолженіе синонимъ“, сочин. С. Г. Саларева.

e) С. В. Смирновымъ „Посланіе Горація къ Меценату“, переводъ Сотр. Ѳ. И. Тютчева.

f). Д. Ч. П. Ѳ. Калайдовичемъ „Сновидѣніе или Судъ на Геликонѣ“, сочиненіе Сотр. А. Г. Глаголева.

g) Д. П. Шелеховымъ „Лида“, элегія, свое стихотвореніе.

h) Имъ же „Посланіе къ Пиррѣ“, стихотвореніе Д. Ч. А. П. Степанова.

42-е чрезвычайное засѣданіе, марта 28-го.

Разсуждаемо было о нѣкоторыхъ, въ особой запискѣ означенныхъ словахъ и сдѣлано положеніе, куда ихъ отнести должно.

Разсмотрѣны были слова, начинающіяся съ буквы А.

43-е обыкновенное засѣданіе, апрѣля 25-го.

Читаны: a) Д. Ч. С. В. Смирновымъ „Подражаніе 90-му псалму Св. Пророка и царя Давида“, сочиненіе Д. Ч. И. М. Шатрова.

b) Д. Ч. Д. П. Шелеховымъ „О порядкѣ словъ и вліяніи его на развитіе и совершенствованіе способностей ума человѣческаго“, продолженіе и окончаніе разсужденія Д. Ч. И. И. Давыдова.

c) С. В. Смирновымъ „Отрывокъ изъ IV пѣсни Вергиліевыхъ Георгикъ“, переложенный въ стихи Г. Сотр. Амфитеатровымъ.

d) А. Ѳ. Мерзляковымъ „Предсказаніе Нерея, подражаніе Горацію“, стихотвореніе умершаго Сотр. Сокольскаго, о качествахъ котораго Г. Мерзляковъ предложилъ Обществу предъ чтеніемъ стиховъ и послѣ онаго приличныя воспоминанія.

e) Д. Ч. В. Л. Пушкинымъ „Обманчивость надежды“, стихотвореніе Д. Ч. Князя П. И. Шаликова.

f) Д. Ч. М. И. Макаровымъ „Краткія записки о нѣкоторыхъ достопамятностяхъ Рязанскихъ и Пронскихъ“, свое сочиненіе.

g) Д. И. Шелеховымъ „Пѣснь радости“, стихотвореніе Г. Сотр. Мансурова.

h) В. Л. Пушкинымъ „Выборъ Амуровъ“, стихотвореніе С. Г. Саларева.

i) С. В. Смирновымъ „Къ Софіи“, стихотвореніе Н. М. Шатрова.

k) В. Л. Пушкинымъ, своя басня въ стихахъ „Яблоня“.

44-е чрезвычайное засѣданіе, мая 31-го.

(Исключительно текущія дѣла).

45-е чрезвычайное засѣданіе, октября 25-го.

Читана Д. Ч. М. Н. Макарова „Записка о нѣкоторыхъ словахъ, употребляемыхъ крестьянами Рязанской губерніи, съ объясненіемъ ихъ значенія и съ замѣчаніями о ихъ обрядахъ, одеждѣ и проч.

Читаны и сообразно плану для производнаго словаря разсмотрѣны слова, начинающіяся съ буквы Г, составленныя Д. Ч. А. Ѳ. Мерзляковымъ.

46-е обыкновенное засѣданіе, ноября 29-го.

Читаны: a) Д. Ч. Д. П. Шелеховымъ „Любовь къ Отечеству“, піеса въ прозѣ Д. Ч. П. В. Побѣдоносцева.

b) Д. Ч. А. Ѳ. Мерзляковымъ „Къ несчастному“, стихотвореніе Поч. Ч. В. В. Капниста, при чемъ Г. Мерзляковъ сдѣлалъ свои замѣчанія касательно красотъ сего произведенія.

c) Д. П. Шелеховымъ „Ода Горація къ Меценату“, переложеніе въ стихахъ В. В. Капниста.

d) А. Ѳ. Мерзляковымъ „Ода Гораціева къ Фортунѣ“, свое переложеніе въ стихахъ.

e) В. Л. Пушкинымъ „Ода Гораціева къ Пиррѣ“, переложеніе въ стихахъ В. В. Капниста.

f) Д. Ч. Н. И. Свиньинымъ „Описаніе Кронштадта“, свое сочиненіе.

g) В. Л. Пушкинымъ „Скромное признаніе въ любви“, стихотвореніе В. В. Капниста.

h) Д. Н. Шелеховымъ отрывокъ изъ IV пѣсни поэмы „Освобожденная Москва“, соч. Г. Волкова.

i) В. Л. Пушкинымъ двѣ басни въ стихахъ Д. Ч. Кн. П. И. Шаликова: 1) „Дорога“, 2) „Халатъ и дѣти“.

k) Д. Н. Шелеховымъ „Посланіе отъ С. Пре къ Юліи“, въ стихахъ, сочиненіе Д. Ч. С. Г. Саларева.

l) В. Л. Пушкинымъ своя басня въ стихахъ „Прохожій и рѣка“.

47-е чрезвычайное засѣданіе, декабря 20-го.

Читано было къ Г. Предсѣдателю отъ Д. Ч. Н. О. Кошанскаго „Письмо о Русскомъ Синтаксисѣ“.

Прочтены и одобрены „Замѣчанія о сравнительныхъ степеняхъ“ Д. Ч. А. В. Болдырева.

Прочитана и одобрена статья Д. Ч. Кн. П. И. Шаликова „О томъ, что нужна осмотрительность въ слогѣ“.

1820 г.

48-е обыкновенное засѣданіе, января 13-го.

Читаны: a) Д. Ч. А. Ѳ. Мерзляковымъ „Разсужденіе о драмѣ вообще“, свое сочиненіе.

b) Сотр. С. А. Масловымъ „Подражаніе 45 псалму Св. Пророка и Царя Давида“, стихотвореніе Д. Ч. Н. М. Шатрова.

c) Д. Ч. И. И. Давыдовымъ „Разсужденіе о славянскомъ языкѣ“, Д. Ч. А. Х. Востокова; присланное имъ при письмѣ къ Д. Ч. М. Т. Каченовскому.

d) А. Ѳ. Мерзляковымъ „Ливійское лѣто и Скиѳская зима“, изъ Вергиліевыхъ Георгикъ, переводъ въ стихахъ Сотр. С. Е. Амфитеатрова.

e) Имъ же Г. Мерзляковымъ „Замѣчанія о нарѣчіяхъ“ сочиненіе Д. Ч. Кн. П. И. Шаликова.

f) Д. Ч. С. В. Смирновымъ „Ночь“, стихотвореніе Д. Ч. С. Г. Саларева.

g) Д. Ч. М. Н. Макаровымъ, свои записки „О старинныхъ русскихъ праздникахъ и обычаяхъ“.

h) С. Я. Масловымъ „Гораціевой XIX Оды переводъ въ стихахъ“, неизвѣстнаго, изъ Царскаго Села присланный.

i) С. В. Смирновымъ „Къ другу“, стихотвореніе Сотр. А. М. Мансурова.

k) А. Ѳ. Мерзляковымъ „Къ Фантазіи“, одно изъ стихотвореній А. А. Наумовой, недавно вышедшихъ въ свѣтъ подъ заглавіемъ „Уединенная Муза Закамскихъ береговъ“ (при чемъ Г. Мерзляковъ сдѣлалъ приличныя замѣчанія о достоинствѣ стиховъ сочинительницы).

l) Г-омъ Масловымъ „Муравей и соловей“, басня въ стихахъ Г. Бланка.

m) М. Н. Макаровымъ „Дубъ и грибъ“, басня въ стихахъ того же автора.

n) С. В. Смирновымъ „Часы“, басня въ стихахъ его же, Г. Бланка.

49-е обыкновенное засѣданіе, февраля 28-го.

Читаны: a) Д. Ч. С. В. Смирновымъ „Къ причастнику Св. Таинъ“, стихотвореніе Д. Ч. Н. М. Шатрова.

b) Д. Ч. А. Ѳ. Мерзляковымъ свое „Разсужденіе о сочиненіяхъ Державина“.

c) Д. Ч. Д. П. Шелеховымъ „Отрывокъ изъ IX пѣсни поэмы Освобожденная Москва“, сочиненіе Г. Волкова.

d) Д. Ч. П. Ѳ. Калайдовичемъ „Продолженіе о синонимахъ, своего сочиненія“.

e) А. Ѳ. Мерзляковымъ „Климатъ не есть причина моральнаго зла“, изъ Сегюра, стихотвореніе Поч. Ч. Кн. И. М. Долгорукова.

f) Д. Ч. М. Н. Макаровымъ „Отрывокъ изъ походныхъ записокъ русскаго офицера“, соч. Д. Ч. И. И. Лажечникова.

g) П. Ѳ. Калайдовичемъ „Письмо съ замѣчаніями о нѣкоторыхъ выраженіяхъ русскаго языка“, отъ неизвѣстнаго.

h) С. В. Смирновымъ „Тоска Лауры“, стихотв. Д. Ч. А. П. Степанова.

i) М. Н. Макаровымъ „Продолженіе своихъ записокъ о старинныхъ русскихъ праздникахъ“.

k) С. В. Смирновымъ „Сафо“, „Романсъ“, Д. Ч. С. Г. Саларева.

l) М. Н. Макаровымъ „Ребенокъ“, басня Г-на Бланка.

m) С. В. Смирновымъ „Роза и малиновый кустъ“, его же басня.

50-е чрезвычайное засѣданіе, апрѣля 17-го.

Д. Ч. М. Н. Макаровъ прочиталъ свою статью, подъ названіемъ „Преданіе объ урочищѣ Курьи ножки“.

51-е обыкновенное засѣданіе, іюня 5-го.

Читаны были сочиненія въ стихахъ и прозѣ, одобренныя въ приготовительномъ собраніи, бывшемъ 8-го числа минувшаго мая:

a) Д. Ч. Ѳ. Ѳ. Кокошкинымъ „Подражаніе 28-му псалму“, стихотвореніе Д. Ч. Н. М. Шатрова.

b) Д. Ч. В. Л. Пушкинымъ „Посланіе къ патріоту“, стихотвореніе Кн. П. И. Шаликова.

c) Д. Ч. А. Ѳ. Мерзляковымъ „Садъ Армиды, отрывокъ изъ Освобожденнаго Іерусалима“, свой переводъ въ стихахъ.

d) Д. Ч. Д. П. Шелеховымъ „Отрывокъ изъ 2-й пѣсни Вергиліевой Энеиды“, свой переводъ въ стихахъ.

e) Д. Ч. П. Ѳ. Калайдовичемъ „О словахъ измѣнившихъ свое значеніе“, свое разсужденіе.

f) В. Л. Пушкинымъ „Миръ Фантазіи“, стихотвореніе Сотр. М. А. Дмитріева.

g) Ѳ. Ѳ. Кокошкинымъ „Обуховка“, стихотвореніе Поч. Ч. В. В. Капниста.

h) М. Н. Макаровымъ „Продолженіе синонимъ“, Д. Ч. С. Г. Саларева.

i) В. С. Филимоновымъ, свой переводъ Ода Гораціевой (кн. II, Ода X) „Къ Лицинію“.

k) Д. П. Шелеховымъ „Зависть Піита“, стихотвореніе В. В. Капниста.

l) В. Л. Пушкинымъ „Жизнь“, стихотворный переводъ Сотр. А. И. Писарева.

m) Ѳ. Ѳ. Кокошкинымъ „Надежда“, переводъ изъ Шиллера въ стихахъ М. А. Дмитріева.

n) В. Л. Пушкинымъ „Котъ и Собака“, басня въ стихахъ Г-на Бланка.

o) В. С. Филимоновымъ „Медвѣдь, котъ, обезьяна и змѣя“, басня въ стихахъ своего сочиненія.

p) В. Л. Пушкинымъ „Кузнечикъ“, басня въ стихахъ своего сочиненія.

52-е чрезвычайное засѣданіе, октября 30-го.

Читано было сочиненіе Сотр. Маслова, подъ заглавіемъ „О вліяніи писателей на славу своего отечества“.

Читано было сочиненіе Д. Ч. Кн. П. И. Шаликова, подъ заглавіемъ „Обо лжи“.

53-е обыкновенное засѣданіе, ноября 27-го.

Читаны: a) Д. Ч. И. И. Давыдовымъ „Воспоминаніе“ объ умершемъ членѣ сего Общества Сергѣѣ Гавриловичѣ Саларевѣ, свое сочиненіе.

b) Д. Ч. Ѳ. Ѳ. Кокошкинымъ „Подражаніе псалму I-му“, стихотвореніе Д. Ч. Н. М. Шатрова.

c) Д. Ч. С. В. Смирновымъ „Голгофа“, стихотвореніе Д. Ч. С. Д. Нечаева.

d) Ѳ. Ѳ. Кокошкинымъ „Къ Музѣ“, стихотвореніе Д. Ч. М. А. Дмитріева.

e) С. В. Смирновымъ „Старикъ, ожидающій весны“, стихотвореніе Поч. Ч. В. В. Капниста.

f) Д. Ч. В. Л. Пушкинымъ „О нравственной цѣли поэзіи“, сочиненіе М. А. Дмитріева.

g) Ѳ. Ѳ. Кокошкинымъ „Марій на развалинахъ Карфагена“, стихотвореніе Сотр. А. И. Писарева.

h) С. В. Смирновымъ „Гораціевой Оды (I, 3.) къ Виргилію, отправляющемуся въ Аѳины“, переводъ В. В. Капниста.

i) В. Л. Пушкинымъ „Золотой треножникъ“, стихотвореніе Д. Ч. Кн. П. И. Шаликова.

k) Д. Ч. В. С. Филимоновымъ „Кустарникъ“, своя басня въ стихахъ.

l) В. Л. Пушкинымъ „Пастухъ и соловей“, басня въ стихахъ Сотр. П. А. Новикова.

m) Ѳ. Ѳ. Кокошкинымъ „Плющъ и фіалка“, басня изъ Флоріана, переводъ въ стихахъ М. А. Дмитріева.

n) В. Л. Пушкинымъ „Филинъ и голубь“, басня изъ Флоріана, переводъ въ стихахъ М. А. Дмитріева.

1821 г.

54-е обыкновенное засѣданіе, февраля 5-го.

Читаны: a) Д. Ч. С. В. Смирновымъ „Подражаніе псалму 125 Св. Пророка и Царя Давида“, стихотвореніе Д. Ч. Н. М. Шатрова.

b) Д. Ч. Ѳ. Ѳ. Кокошкинымъ „Священная поэзія“, стихотвореніе Сотр. А. И. Писарева.

c) Д. Ч. А. Ѳ. Мерзляковымъ „Письмо изъ Сибири“, отъ неизвѣстнаго.

d) С. В. Смирновымъ „Похвала Италіи“, отрывокъ изъ Виргиліевыхъ Георгикъ, переводъ въ стихахъ Сотр. С. Е. Амфитеатрова.

e) Ѳ. Ѳ. Кокошкинымъ „Завѣтная книга“, стихотвореніе Д. Ч. Ѳ. Н. Глинки.

f) Д. Ч. В. Л. Пушкинымъ „Подражаніе Гораціевой Одѣ“ (кн. I Ода X), въ стихахъ Д. Ч. В. С. Филимонова.

g) Д. Ч. Ѳ. Ѳ. Кокошкинымъ „Спящее дитя“, стихотвореніе Ѳ. Н. Глинки.

h) Д. Ч. П. Ѳ. Калайдовичемъ „О характерѣ русскихъ застольныхъ и хороводныхъ пѣсенъ“, сочиненіе Сотр. А. Г. Глаголева.

i) Ѳ. Ѳ. Кокошкинымъ „Вихрь и Зефиръ“, басня въ стихахъ Ѳ. Н. Глинки.

k) В. Л. Пушкинымъ „Желанія“, басня въ стихахъ Д. Ч. М. А. Дмитріева.

55-е чрезвычайное засѣданіе, марта 8-го.

(Исключительно текущія дѣла).

56-е обыкновенное засѣданіе, апрѣля 30-го.

Читаны: a) Д. Ч. С. А. Масловымъ „Подражаніе 19-му псалму Св. Пророка и Царя Давида“, стихотвореніе Д. Ч. Н. М. Шатрова.

b) Д. Ч. С. Д. Нечаевымъ, свое разсужденіе „О выборѣ предметовъ въ изящныхъ искусствахъ“.

c) Д. Ч. Ѳ. Ѳ. Кокошкинымъ „Въ память Береста“, стихотвореніе Поч. Ч. В. В. Капниста.

d) Д. Ч. А. Ѳ. Мерзляковымъ „Воспоминаніе о Д. И. Вельяшевѣ-Волынцевѣ“, сочиненіе въ прозѣ Д. Ч. И. М. Снегирева.

e) Ѳ. Ѳ. Кокошкинымъ „Къ богатому сосѣду“, стихотвореніе Сотр. А. И. Писарева.

f) Д. Ч. П. А. Новиковымъ „Посланіе къ пріятелю“, стихотвореніе Поч. Ч. Кн. Ивана Михайловича Долгорукова.

g) С. А. Масловымъ „Разлука“, стихотвореніе Д. Ч. Князя П. И. Шаликова.

h) Ѳ. Ѳ. Кокошкинымъ „Весеннее привѣтствіе стихотворцамъ“, стихотвореніе Сотр. Ѳ. И. Тютчева.

i) Д. Ч. С. Т. Аксаковымъ „Роза и пчела“, своя басня въ стихахъ.

k) Д. Ч. Ѳ. Ѳ. Кокошкинымъ „Стерлядь и Пискарь“, своя басня въ стихахъ.

57-е чрезвычайное засѣданіе, октября 20-го.

(Исключительно текущія дѣла).

58-е обыкновенное засѣданіе, ноября 29-го.

Д. Ч. М. Т. Каченовскій читалъ Отчетъ о дѣйствіяхъ Общества, на основаніи § 36 Устава.

Читано: a) Д. Ч. А. Ѳ. Мерзляковымъ „Гармонія", свое стихотвореніе.

b) Д. Ч. Ѳ. Ѳ. Кокошкинымъ „Элегія" на кончину Т. Г. Демидова, стихотвореніе Д. Ч. князя П. И. Шаликова.

c) Д. Ч. И. И. Давыдовымъ „Рѣчь о вліяніи Общества Россійской Словесности на образованіе вкуса и успѣхи просвѣщенія", свое сочиненіе.

d) Д. Ч. Ѳ. Ѳ. Кокошкинымъ „Пиршество грековъ побѣдителей", стихотвореніе сотр. А. И. Писарева.

e) Д. Ч. П. А. Новиковымъ „Мой призракъ", свое стихотвореніе.

f) Д. Ч. П. Ѳ. Калайдовичемъ „О бѣлорусскомъ нарѣчіи", разсужденіе К. Ѳ. Калайдовича.

g) Д. Ч. Кокошкинымъ „Къ стихамъ моимъ", стихотвореніе Д. Ч. М. А. Дмитріева.

h) Д. Ч. П. А. Новиковымъ „Мудрецъ", стихотвореніе Г. Волкова.

i) Д. Ч. Ѳ. Ѳ. Кокошкинымъ „Басни": „Различіе", сотр. А. И. Писарева; „Карета", Д. Ч. князя П. И. Шаликова, и „Сапожникъ и его сватъ", Д. Ч. В. Л. Пушкина.

1822 г.

59-е чрезвычайное засѣданіе, февраля 4-го.

Д. Ч. М. Н. Макаровъ читалъ разсужденіе свое о пользѣ для Россійской Словесности, дѣлаемыхъ собраній провинціальныхъ реченій, при чемъ предлагалъ мнѣніе о необходимости составить изъ нихъ словарь для удобнѣйшаго обозрѣнія словъ.

Читано разсужденіе Д. Ч. Е. Т. Филомаѳитскаго „О знакахъ препинанія вообще и въ особенности для Россійской Словесности".

60-е обыкновенное засѣданіе, марта 18-го.

Читаны: a) Д. Ч. К. Ѳ. Калайдовичемъ „О церковномъ языкѣ", собственное сочиненіе.

b) Д. Ч. Ѳ. Ѳ. Кокошкинымъ „Псаломъ“ Д. Ч. Н. М. Шатрова“.

c) В. Л. Пушкинымъ „Благотвореніе“, стихотвореніе Д. Ч. кн. П. И. Шаликова.

d) Д. Ч. А. Г. Глаголевымъ „О развитіи языковъ“, собственное разсужденіе.

e) Д. Ч. Ѳ. Ѳ. Кокошкинымъ „Чистой понедѣльникъ“, стихотвореніе Поч. Ч. князя И. М. Долгорукова.

f) Д. Ч. С. В. Смирновымъ „Петръ Великій“, стихотвореніе сотр. А. Ѳ. Чаплина.

g) Д. Ч. М. Н. Макаровымъ „Письмо изъ Мещоры“, его сочиненіе.

h) Д. Ч. Ѳ. Ѳ. Кокошкинымъ „Бедрино озеро“, стихотвореніе сотр. А. И. Писарева.

i) Д. Ч. И. И. Давыдовымъ „Первая Виргиліева Еклога“, переводъ Д. Ч. А. Ѳ. Воейкова.

k) Д. Ч. С. В. Смирновымъ „Уединеніе“, стихотвореніе сотр. Ѳ. И. Тютчева.

l) Д. Ч. Ѳ. Ѳ. Кокошкинымъ басни „Лошакъ“ и „Мартышка“, 1-я Д. Ч. И. А. Новикова, 2-я Г. Головина; Д. Ч. В. Л. Пушкинымъ басни: „Глазной лѣкарь“ кн. П. И. Шаликова — и „Волкъ съ товарищемъ“, собственное стихотвореніе.

61-е чрезвычайное засѣданіе, мая 19-го.

Д. Ч. М. Н. Макаровъ читалъ начало Словаря особенныхъ, въ нѣкоторыхъ только странахъ Россіи употребительныхъ реченій, имъ составляемаго.

Д. Ч. Л. А. Цвѣтаевъ представилъ составленную имъ для производнаго словаря букву „Ж“.

62-е обыкновенное засѣданіе, мая 27-го.

Вновь избранный членъ М. Н. Загоскинъ изъявилъ благодарность свою Обществу за избраніе въ члены рѣчью, въ которой между прочимъ кратко изложилъ ходъ Русскаго театра и говорилъ о перенесеніи характеровъ трагическихъ и комическихъ со сцены одного народа на сцену другого.

Читано: a) Д. Ч. С. А. Масловымъ „Подражаніе псалму“, стихотвореніе Д. Ч. Н. М. Шатрова.

b) Д. Ч. А. Ѳ. Мерзляковымъ собственное разсужденіе „О способѣ разбирать сочиненія, особливо стихотворныя, по ихъ существеннымъ достоинствамъ“.

c) Д. Ч. П. А. Новиковымъ „Взглядъ старца на заходящее солнце“, стихотвореніе Поч. Ч. князя И. М. Долгорукова.

d) Д. Ч. С. Д. Нечаевымъ, собственное стихотвореніе „Весна“.

e) Сотр. А. И. Писаревымъ, собственное стихотвореніе „Берега Дона“.

f) Д. Ч. М. Н. Макаровымъ, повѣсть „Ильмена“.

g) Д. Ч. В. Л. Пушкинымъ, переводъ Поч. Ч. В. В. Капниста изъ Горація „Къ Мельпоменѣ“.

h) Д. Ч. П. А. Новиковымъ, собственное стихотвореніе „Элегія“.

i) Д. Ч. С. Д. Нечаевымъ Посланіе сотр. А. И. Писарева къ М. А. Дмитріеву.

k) Д. Ч. В. Л. Пушкинымъ, басня „Щегленокъ и Воробей“, собственное сочиненіе.

63-е чрезвычайное засѣданіе, октября 28-го.

Читана Элегія Д. Ч. кн. П. И. Шаликова.

Читано разсужденіе бывшаго сотр. Общества Сокольскаго о пользѣ правилъ въ словесности.

Читано стихотвореніе воспитанника Университетскаго Пансіона Шевырева. Общество, отдавая должную справедливость дарованіямъ юнаго поэта, избрало его въ Сотрудники.

64-е обыкновенное засѣданіе, декабря 9-го.

Читаны: a) Д. Ч. Ѳ. Ѳ. Кокошкинымъ „Гласъ вѣры“ стихотвореніе Его Сіятельства Поч. Ч. Князя И. М. Долгорукова.

b) Д. Ч. К. Ѳ. Калайдовичемъ „О времени перевода нашей Библіи“, собственное разсужденіе.

c) Д. Ч. А. И. Писаревымъ „О драматической поэзіи“, собственное разсужденіе.

d) Д. Ч. Ѳ. Ѳ. Кокошкинымъ „Мудрецъ альпійскихъ горъ“, стихотвореніе Д. Ч. А. И. Писарева.

e) Д. Ч. С. В. Смирновымъ „Дружба“, стихотвореніе Г. Невѣдомскаго.

f) Д. Ч. П. Ѳ. Калайдовича „Продолженіе Синонимъ“, собственное сочиненіе.

g) Д. Ч. И. М. Снегиревымъ „О русскихъ пословицахъ“, собственное сочиненіе.

h) Д. Ч. А. И. Писаревымъ „Къ товарищу“, собственное стихотвореніе.

i) Д. Ч. С. В. Смирновымъ „Все переходитъ“, стихотвореніе сотр. Шевырева.

k) Д. Ч. Ѳ. Ѳ. Кокошкинымъ басни: „Блестки“, соч. Н. Павлова и „Тришкины обновы“.

1823 г.

65-е чрезвычайное засѣданіе, февраля 3-го.

Слушано Д. Ч. М. Т. Каченовскаго донесеніе о рукописи, Обществомъ порученной ему на разсмотрѣніе, подъ названіемъ „Краткое начертаніе теоріи изящныхъ искусствъ“, сочиненіе сотр. Ивана Войцеховича. (Общество опредѣлило напечатать сіе сочиненіе отдѣльной книгой).

Читаны: 1) Краткое разсужденіе о сочиненіяхъ профессора Третьяковскаго, объ его трудахъ и заслугахъ Россійской Словесности, при чемъ приложено сокращеніе рѣчи его о Витійствѣ, составленное сотр. Иваномъ Войцеховичемъ, и 2) его же переводъ съ латинскаго изъ Плиніевыхъ сочиненій о нѣкоторыхъ знаменитыхъ живописцахъ, прославившихся въ Греціи.

Читаны: Кандидата И. Ѳ. Калайдовича замѣчанія о степеняхъ именъ прилагательныхъ и дѣйствительномъ ихъ смыслѣ въ уравненіи.

Д. Ч. И. М. Снегиревъ представилъ краткій словарь „Омонимовъ“, т. е. реченій одинаковыхъ, и различныхъ по своему значенію.

66-е обыкновенное засѣданіе, февраля 24-го.

Читаны: Д. Ч. Ѳ. Ѳ. Кокошкинымъ „Псаломъ 42“, стихотвореніе Поч. Ч., графа Д. И. Хвостова.

b) Д. Ч. П. А. Новиковымъ „Объ идеалѣ изящныхъ искусствъ и о геніи“, его сочиненіе.

c) Д. Ч. К. Ѳ. Калайдовичемъ „Отвѣтъ на замѣчаніе Поч. Ч. В. В. Капниста о древности языка русскаго“, его сочиненіе.

d) Д. Ч. Ѳ. Ѳ. Кокошкинымъ „Убійство“, стихотвореніе Поч. Ч. В. В. Капниста.

e) Д. Ч. С. В. Смирновымъ „Альпы“ стихотвореніе А. С. Норова.

f) Д. Ч. С. Д. Нечаевымъ „Три заблужденія“, его стихотвореніе.

g) Сотр. С. Шевыревымъ „Пѣснь старца“, его стихотвореніе.

h) Д. Ч. Д. П. Шелеховымъ: 1) „О переводѣ поэмъ италіанскихъ“ и 2) „Отрывокъ изъ XV пѣсни освобожденнаго Іерусалима“, два сочиненія Д. Ч. С. Е. Раича.

i) Д. Ч. И. М. Снегиревымъ „О простонародныхъ картинахъ“, его сочиненіе.

k) Д. Ч. Д. П. Шелеховымъ „Отрывокъ изъ XIV книги Виргиліевой Энеиды“, его переводъ.

l) Д. Ч. С. Д. Нечаевымъ „Спутницы“, его стихотвореніе.

m) Д. Ч. М. Н. Загоскинымъ „Посланіе къ Людмилу“, его стихотвореніе.

n) Д. Ч. Ѳ. Ѳ. Кокошкинымъ: 1) „Волкъ и Лисица“, басня, сочин. Д. Ч. А. А. Волкова; 2) „Пѣтухъ“ и 3) „Баранъ, Собака и Козелъ“, двѣ басни, сочин. сотр. Н. Невѣдомскаго.

67-е чрезвычайное засѣданіе, мая 23-го.

Читано разсужденіе И. Ѳ. Калайдовича „О залогахъ и глаголахъ Русскихъ“.

Читано письмо Поч. Ч. гр. Д. И. Хвостова и приложенныя при ономъ его стихотворенія.

Читано разсужденіе сотр. Полеваго „О древнемъ языкѣ словенскомъ“.

68-е чрезвычайное засѣданіе, ноября 10-го.

Читано письмо Д. Ч. М. Н. Макарова „О старинныхъ Русскихъ праздникахъ и обычаяхъ“.

Читаны письма и стихотворенія П. Ч. Капниста „Ода Горація“ XX, кн. II и „Къ Лирѣ“, „Славолюбіе“ и „Закатъ солнца“.

Читанъ переводъ студента здѣшняго Университета, Слободчикова II-го, „О постоянствѣ Мудраго“, изъ Сенеки.

1824 г.

69-е чрезвычайное засѣданіе, февраля 2-го.

Читаны письма и біографическія черты о покойномъ Августинѣ Архіепископѣ Московскомъ, присланныя на имя предсѣдателя отъ неизвѣстнаго.

Читанъ переводъ сотр. Войцеховича „Цицероновой рѣчи за Архія“.

Читанъ отрывокъ изъ Тускуланской бесѣды Цицероновой, переведенной сотрудникомъ Погодинымъ.

Д. Ч. М. Дмитріевымъ читанъ голосъ его касательно занятій Общества.

70-е обыкновенное засѣданіе, марта 1-го.

Читаны: a) Д. Л. Ѳ. Ѳ. Кокошкинымъ „Подражаніе“ Д. Ч. М. А. Дмитріева „36-му Псалму“.

b) Д. Ч. С. В. Смирновымъ „Подражаніе“ Д. Ч. Шатрова „Псалму 13-му“.

c) Д. Ч. Ѳ. Ѳ. Кокошкинымъ, стихотвореніе Пинскаго: „Къ спокойствію“.

d) Д. Ч. Мерзляковымъ собственное разсужденіе „Объ истинныхъ качествахъ поэта и оратора“.

e) Д. Ч. С. В. Смирновъ произнесъ Д. Ч. В. С. Филимонова переводъ „Гораціевой Оды“—„Къ Деллію“.

f) Д. Ч. А. И. Писаревъ произнесъ собственное стихотвореніе „Къ Другу“.

g) Д. Ч. А. Ѳ. Мерзляковымъ произнесено стихотвореніе Поч. Ч. гр. Д. И. Хвостова „Роскошь“.

i) Д. Ч. И. М. Снегиревымъ „Синонимы“ сотр. И. Ѳ. Калайдовича и Н. Коха.

k) Д. Ч. Ѳ. Ѳ. Кокошкинымъ „Отрывокъ изъ 8-й Сатиры“ Д. Ч. Аксакова.

l) Д. Ч. А. И. Писаревымъ, стихотвореніе Д. Ч. Раича „Капля Росы“.

m) Д. Ч. М. Н. Загоскинымъ, басня, Д. Ч. В. Л. Пушкина „Малиновка“.

n) Д. Ч. Ѳ. Ѳ. Кокошкинъ, свои басни: „Путникъ и Увѣчный“. „Мышь и Котъ“.

71-е чрезвычайное засѣданіе, апрѣля 30-го.

Читанъ переводъ первой рѣчи Цицероновой противъ Катилины, представленный Обществу Слободчиковымъ, пансіонеромъ Общества.

Читана буква „Д“ Словаря, составленная Д. Ч. Бекетовымъ.

72-е чрезвычайное засѣданіе, іюня 7-го.

Читано замѣчаніе сотр. Общества И. Ѳ. Калайдовича „О грамматическихъ родахъ въ русскомъ языкѣ“.

Читано разсужденіе Д. Ч. Глаголева „О русскихъ привѣтствіяхъ“.

Читано письмо г-на Земницкаго и нѣкоторыя особыя слова и выраженія употребляемыя въ Калугѣ.

73-е чрезвычайное засѣданіе, ноября 1-го.

Читано присланное отъ Директора Рязанской гимназіи собраніе особыхъ словъ и выраженій, употребительныхъ Рязанской губерніи въ Касимовскомъ и Раненбургскомъ уѣздахъ.

Читанъ опытъ правилъ для составленія Русскаго Производнаго словаря сотр. И. Ѳ. Калайдовича.

Читаны нѣкоторыя черты изъ жизни Кострова, присланныя отъ Д. Ч. Н. М. Макарова.

Д. Ч. И. И. Давыдовъ представилъ составленную имъ для Производнаго словаря букву „Е“.

1825 г.

74-е чрезвычайное засѣданіе, января 31-го,

Читано: 1) Разсужденіе „О языкѣ страстей“ Д. Ч. Д. Г. Василевскаго; 2) стихотвореніе Д. Ч. С. Е. Раича „Вѣра“; 3) стихотвореніе С. Капниста, „Сынъ на могилѣ отца“.

75-е обыкновенное засѣданіе, марта 9-го.

Читаны: 1) Д. Ч Ѳ. Ѳ. Кокошкинымъ „Преложеніе псалма XVIII“, стихотвореніе Д. Ч. Дмитріева.

2) Д. Ч. А. И. Писаревымъ, „Преложеніе псалма CXXXVI“, стихотвореніе И. И. Полугарскаго.

3) Д. Ч. А. Ѳ. Мерзляковымъ, „Разсужденіе о характерѣ трехъ греческихъ трагиковъ“, собственное его сочиненіе.

4) Д. Ч. Ѳ. Ѳ. Кокошкинымъ „Старикъ ожидающій весны“, стихотвореніе Капниста.

5) Д. Ч. Н. Д. Иванчинымъ-Писаревымъ „Славяне“, его стихотвореніе.

6) Сотр. Шевыревымъ „Сила духа“, его стихотвореніе.

7) Имъ же „Утренняя пѣснь соловья“, стихотвореніе Ознобишина.

8) Д. Ч. Н. Д. Иванчинымъ - Писаревымъ „О благодѣтельномъ вліяніи поэзіи“, собственное его сочиненіе въ прозѣ.

9) Д. Ч. И. М. Снегиревымъ, составленные имъ синонимы „Остроуміе и острота“, „Страсть и пристрастіе“.

10) Д. Ч. П. Ѳ. Калайдовичемъ „О словахъ измѣнившихъ свое знаменованіе“, собственное его разсужденіе.

11) Д. Ч. А. И. Писаревымъ „Гроза“, „Идиллія“, стихотвореніе А. С. Норова.

12) Д. Ч. Ѳ. Ѳ. Кокошкинымъ, отрывки изъ переведенной имъ комедіи въ стихахъ „Урокъ старикамъ“ Делавиня.

13) Сотр. Шевыревымъ „Къ Ельвирѣ“, переводъ изъ Ламартина, въ стихахъ, Д. Ч. А. А. Волкова.

14) Д. Ч. Ѳ. Ѳ. Кокошкинымъ „Мышь и кротъ“, басня въ стихахъ, присланная отъ неизвѣстнаго.

15) Д. Ч. В. Л. Пушкинымъ „Ссоры“, басня въ стихахъ, Д. Ч. С. Д. Нечаева.

76-е чрезвычайное засѣданіе, октября 31-го.

Читано присланное отъ неизвѣстнаго изслѣдованіе нѣкоторыхъ словъ.

Читанъ переводъ четвертой Цицероновой рѣчи противъ Катилины, сдѣланный пансіонеромъ Общества Слободчиковымъ, и двѣ повѣсти: 1) „Великодушіе Рашида"; 2) „Несчастье"—переведенныя имъ же съ арабскаго.

Читаны стихотворенія: „Умирающій христіанинъ" и „Одна легенда", изъ которыхъ первое переведено съ французскаго Мальцевымъ, а второе Слѣпцовымъ.

1826 г.

77-е чрезвычайное засѣданіе, февраля 19-го.

Читаны были и одобрены для печати:

1) „Изреченія", переведенныя съ языковъ арабскаго и персидскаго пансіонеромъ Общества, кандидатомъ Слободчиковымъ.

2) „Значеніе музыки и геометріи необходимо для оратора", изъ Квинтиліана, переводъ студента Леопольдова и

3) „Оскаръ Альвскій" изъ Байрона, переводъ г-на Полежаева.

78-е обыкновенное засѣданіе, февраля 27-го.

Д. Ч. Ѳ. Ѳ. Кокошкинъ прочелъ краткую рѣчь, обращенную къ посѣтителямъ о предметѣ настоящаго собранія, состоявшемъ въ томъ, чтобы предложить публикѣ: во I-хъ сочиненія, написанныя г-ми членами въ память покойнаго **Государя Императора Александра Перваго**, которому Общество обязано своимъ существованіемъ; а потомъ уже сочиненія, относящіяся собственно къ словесности, обыкновенной цѣли собраній.

Читаны были сочиненія:

а) Д. Ч. Ѳ. Ѳ. Кокошкинымъ **Александру I** — стихотвореніе Поч. Ч. Княгини З. А. Волконской.

б) Д. Ч. Н. Д. Иванчинымъ-Писаревымъ „Черты характера **Александра Перваго**", собственное сочиненіе въ прозѣ.

в) Д. Ч. Ѳ. Ѳ. Кокошкинымъ „Изліяніе чувствъ вѣрноподданнаго", собственное стихотвореніе.

г) Д. Ч. Д. П. Шелеховымъ „Ода на срѣтеніе тѣла **Государя Императора Александра Перваго**", сочиненіе Д. Ч. А. А. Волкова.

д) Д. Ч. Н. Д. Иванчинымъ-Писаревымъ „Порфирородной вдовицѣ", собственное стихотвореніе.

е) Д. Ч. А. И. Писаревымъ „На кончину **Государя Императора Александра Перваго**“, стихотвореніе Д. Ч. М. А. Дмитріева.

ж) Д. Ч. Ѳ. Ѳ. Кокошкинымъ „Подражаніе псалму XIX“, стихотвореніе Золотова.

з) Д. Ч. П. А. Новиковымъ „О причинахъ подражательности, на которой основалось наше стихотворство“, разсужденіе въ прозѣ Д. Ч. М. А. Дмитріева.

и) Д. Ч. Ѳ. Ѳ. Кокошкинымъ „Къ безсмертію“, по Ламартиной поэмѣ „Смерть Сократа“, стихотвореніе сотр. Полежаева.

79-е чрезвычайное засѣданіе, апрѣля 3-го.

Читаны сочиненія:

a) Объ употребленіи нарѣчій „уже“ и „еще“ сотрудника Погодина.

b) „Новая теоріа спряженій изъ теоріи русскихъ глаголовъ“, сотр. Калайдовича.

c) „Еще нѣсколько словъ о степеняхъ прилагательныхъ“, Д. Ч. П. Ѳ. Калайдовича.

d) „Краткое изложеніе правилъ для составленія словаря нынѣшняго русскаго языка съ приложеніемъ пробныхъ листовъ онаго“ сотр. И. Ѳ. Калайдовича.

1827 г.

80, 81 и 82-е засѣданія, 7 мая, 7 сентября и 18 октября.

(Исключительно текущія дѣла).

83-е чрезвычайное засѣданіе, ноября 28-го.

Д. Ч. Ѳ. Ѳ. Кокошкинъ благодаритъ за избраніе въ Предсѣдатели Общества.

Читаны: 1) Д. Ч. С. Т. Аксаковымъ „Преложеніе 71-го псалма“, стихотвореніе Д. Ч. Н. М. Шатрова.

2) Предсѣдателемъ Общества „Стихи по случаю побѣдъ въ Персіи“, посвященные генералу И. Ѳ. Паскевичу, Поч. Ч. А. А. Писаревымъ.

3) Предсѣдателемъ Общества „Предчувствіе смерти“, стихотвореніе покойнаго Поч. Ч. Кн. И. М. Долгорукаго.

4) Д. Ч. С. Т. Аксаковымъ „Часъ отдохновенія“, стихотвореніе Д. Ч. Д. П. Глѣбова.

5) Д. Ч. И. Ѳ. Калайдовичемъ „Къ Неэрѣ“, собственное его стихотвореніе.

6) Д. Ч. П. А. Новиковымъ, переведенная имъ изъ Лафонтена басня „Рѣзчикъ и Зевсъ“.

7) Предсѣдателемъ Общества „Преложеніе 1-го псалма“, стихотвореніе Д. Ч. П. Ѳ. Калайдовича.

8) Д. Ч. И. Ѳ. Калайдовичемъ, собственное его сочиненіе въ прозѣ „Опредѣленія“.

9) Д. Ч. С. Т. Аксаковымъ „Отрывокъ изъ 8-й сатиры Буало“, имъ самимъ переведенной.

10) Д. Ч. П. Ѳ. Калайдовичемъ „Вечеръ“, стихотвореніе сотр. Калачевскаго.

11) Предсѣдателемъ Общества „Пѣснь соловья“, стихотвореніе Д. Ч. С. Е. Раича.

12) Д. Ч. С. Т. Аксаковымъ „Къ мечтѣ“, стихотвореніе того же сотр. Калачевскаго.

14) Предсѣдателемъ Общества „Любовь и дружба“, басня, сочиненіе Д. Ч. А. А. Волкова.

1828 г.

84-е обыкновенное засѣданіе, февраля 27-го.

Читаны: 1) „Преложеніе псалма XCIII“, стихотвореніе Г-на Предсѣдателя Общества Ѳ. Ѳ. Кокошкина.

2) „Похвальное слово покойному Поч. Ч. Общества В. В. Капнисту“, сочиненное Д. Ч. А. И. Писаревымъ.

3) „Сынъ на могилѣ отца“, стихотвореніе С. В. Капниста.

6) „Отрывокъ изъ XI пѣсни Освобожденнаго Іерусалима“, переводъ съ италіанскаго; стихотвореніе Д. Ч. А. Ѳ. Мерзлякова.

5) „Къ поэту“, стихотвореніе Д. Ч. С. Е. Раича.

6) „Сцены изъ драматической поэмы Олиндъ и Софронія“, въ стихахъ, сочиненіе Поч. Ч. Кн. А. А. Шаховскаго.

7) „О происхожденіи италіанскаго языка“, въ прозѣ, Д. Ч. С. Е. Раича.

8) „Стихи къ покойному А. В. Н.“, стихотвореніе Поч. Ч. Кн. А. А. Шаховскаго.

9) „Нарцизъ, отрывокъ изъ Овидіевыхъ превращеній, переводъ съ латинскаго“, стихотвореніе Д. Ч. М. П. Погодина.

10) „Къ наукѣ“, стихотвореніе сотр. С. П. Шевырева.

11) „Первый вечеръ по изгнаніи изъ Рая“, стихотвореніе его же, сотр. С. П. Шевырева.

12) „Ваятель и рѣзецъ“ (басня), стихотвореніе неизвѣстнаго.

85-е чрезвычайное засѣданіе, іюня 18-го.

(Исключительно текущія дѣла).

Далѣе въ архивѣ Общества имѣются пробѣлы. Протоколы 26 засѣданій послѣдняго періода передъ долговременнымъ перерывомъ дѣятельности (№№ 85—112, отъ 7 ноября 1828 г. до 3 апрѣля 1837 г.) были налицо при возобновленіи Общества и въ 1859 г. ихъ постановлено было напечатать въ ближайшемъ томѣ „Трудовъ"; но изданіе этого, уже приготовленнаго къ печати тома не состоялось (см. Историческую Записку) и матеріалы исчезли, возможно, затерявшись въ бумагахъ М. Н. Лонгинова. Поэтому ниже печатаются уцѣлѣвшія, неполныя свѣдѣнія.

1829 г.

90-е экстраординарное засѣданіе, марта 15-го.

1) Читанъ переводъ изъ Квинтиліана о томъ, „Полезна-ли реторика", представленный Обществу кандидатомъ словесн. наукъ Ал. Петр. Побѣдоносцевымъ.

2) Читано разсужденіе „О необходимости и пользѣ славянскаго языка", сочиненіе старшаго учителя И. Г. Кулжинскаго, представл. Обществу Д. Ч. Макаровымъ.

91-е обыкновенное засѣданіе, марта 30-го.

Представлены были стихотворенія Д. Ч. Раичемъ „Галатея", А. Г. Ротчевымъ „Видѣніе Іоанна", М. Н. Макаровымъ Апологи г. Трегубова: а) „Прохожій и фонарь", б) „Наслѣдникъ", в) „Путь къ счастью", г) „Мудрецъ" и басня „Крестьянинъ, хомякъ и кротъ". Опредѣлено прочесть эти стихотворенія въ ординарномъ собраніи.

92-е обыкновенное засѣданіе, апрѣля 27-го.

1) Отъ Д. Ч. Лобойки прислано сочин. „О простонародномъ нарѣчіи, употребляемомъ въ Бѣлостокской области"; опредѣлено поручить Д. Ч. И. И. Давыдову разсмотрѣть сіе сочиненіе и представить о немъ свое мнѣніе.

2) Д. Ч. И. М. Снегиревъ представилъ нѣсколько куплетовъ изъ X пѣсней Тассова „Освобожденнаго Іерусалима", переведенныхъ въ 1700 году съ польскаго Кохановскаго перевода на славянскій языкъ силлабическими стихами, куплеты октавами. Общество, принявъ съ благодарностью образцы перевода, опредѣлило отдать его на разсмотрѣніе Д. Ч. Раичу.

95-е торжественное засѣданіе, декабря 23-го.

Въ этомъ засѣданіи происходило слѣдующее:

1) Временный предсѣдатель открылъ засѣданіе рѣчью „О прежнихъ и предстоящихъ занятіяхъ Общества".

2) Произнесена кантата А. А. Писарева „На всерадостнѣйшій миръ Россіи съ Турціей" (музыка Верстовскаго).

3) Секретарь Общества прочелъ „Подражаніе 20 псалму" Д. Ч. М. П. Шатрова.

4) Д. Ч. М. Н. Загоскинъ изъ своего историч. романа „Юрій Милославскій" читалъ отрывокъ „Мининъ на площади Нижегородской".

5) Д. Ч. Н. Ф. Павловъ читалъ своего сочиненія „Пѣснь русскаго воина по возвращеніи изъ турецкаго похода".

6) Д. Ч. П. Н. Араповъ читалъ своего сочин. басню „Оселъ и Браминъ".

7) Д. Ч. Н. А. Полевой читалъ изъ своей исторіи русскаго народа „Описаніе Скандинавіи съ ея древнѣйшими обитателями" и „Святославъ".

8) Д. Ч. Н. Ф. Павловъ произнесъ стихотвореніе Д. Ч. Шевырева „Петроградъ".

(Въ этомъ засѣданіи былъ избранъ въ члены Общества А. С. Пушкинъ вмѣстѣ съ Баратынскимъ, композиторомъ Верстовскимъ и Булгаринымъ. Избраніе это вызвало неудовольствіе Пушкина, о чемъ см. „Словарь членовъ Общества").

1830 г.

98-е чрезвычайное засѣданіе, февраля 1-го.

А. А. Писаревъ и Д. И. Дубенскій произнесли благодарственныя рѣчи—первый за избраніе въ предсѣдатели Общества, второй за избраніе въ Дѣйств. Члены.

104-е экстраординарное засѣданіе, февраля 22-го.

Читано письмо сотр. Кулжинскаго съ присылкой Обществу изданной имъ книжки, подъ названіемъ „Малороссійская деревня".

1834 г.

105-е обыкновенное засѣданіе, ноября 30-го.

1) Д. Ч. М. П. Погодинъ читалъ „Жизнеописаніе перваго нашего сатирика А. Д. Кантемира, сочиненное Д. И. Бантышъ-Каменскимъ".

2) Д. Ч. В. И. Оболенскимъ читано „Разсужденіе о способности отвлеченія“.

1836 г.

109-е чрезвычайное засѣданіе, ноября 19-го.

Члены приняли на себя въ текущемъ академическомъ году совершеніе двухъ трудовъ: 1) „Собраніе русскихъ синонимовъ“, 2) „Изданіе одъ Ломоносова съ филологическими замѣчаніями“.

1858 г.

113-е распорядительное засѣданіе, мая 27-го.

114-е распорядительное засѣданіе, ноября 10-го.

1859 г.

115-е обыкновенное засѣданіе, января 21-го.

Д. Ч. М. Н. Лонгиновъ произнесъ рѣчь, въ которой, выразивъ признательность за избраніе его въ члены, изложилъ свои мысли о значеніи и пользѣ разысканій, касающихся до исторіи русской литературы, въ настоящее время.

116-е обыкновенное засѣданіе, января 28-го.

Д. Ч. Л. П. Погодинъ прочелъ записку, въ которой вкратцѣ изложилъ нѣсколько мыслей своихъ о предстоящихъ Обществу задачахъ, разработкою коихъ оно можетъ принести пользу своимъ членамъ, публикѣ и литературѣ.

Д. Ч. К. С. Аксаковъ прочелъ записку, въ коей предлагаетъ въ объясненіе § 5 устава Общества, точное опредѣленіе тѣхъ условій, которыми члены, при предложеніи кандидатовъ, могли бы руководствоваться.

117-е обыкновенное засѣданіе, февраля 4-го.

Д. Ч. М. Н. Лонгиновъ прочелъ письмо къ нему отъ М. И. Попова, сообщающаго ему нѣкоторыя извѣстія, касающіяся до изданія сочиненій Лермонтова и неизданные его стихи.

Д. Ч. Гр. Л. Н. Толстой, благодаря за избраніе его въ члены Общества, произнесъ вступительную рѣчь, въ которой коснулся вопроса о преимуществѣ художественнаго элемента въ литературѣ надъ всѣми временными ея направленіями.

Предсѣдатель А. С. Хомяковъ произнесъ отвѣтную рѣчь, гдѣ защищалъ право на существованіе обязательнаго элемента въ литературѣ, особенно важнаго въ нѣкоторыя эпохи жизни народа.

(Рѣчь Л. Н. Толстого постановлено было напечатать въ Трудахъ Общества, но изданіе самыхъ Трудовъ не состоялось, рѣчь была возвращена автору и до сихъ поръ неизвѣстно, сохранилась ли рукопись. Отвѣтное слово А. С. Хомякова см. въ его „Сочиненіяхъ“).

118-е обыкновенное засѣданіе, февраля 11-го.

Д. Ч. П. И. Бартеневъ прочелъ рѣчи, въ которой выразивъ признательность за избраніе его въ члены, изложилъ свои мысли объ ощущаемомъ въ современной литературѣ недостаткѣ въ обработкѣ слога у многихъ писателей, о причинахъ такого явленія и о пользѣ ближайшаго знакомства съ памятниками старинной русской письменности и народною рѣчью.

Д. Ч. К. С. Аксаковъ прочелъ записку, въ которой изложилъ мысли свои о предметахъ дѣятельности Общества и между прочимъ о необходимости занятій по составленію „Русскаго Словаря“.

Д. Ч. М. Н. Лонгиновъ прочелъ стихотвореніе Г. Леонида Граве подъ заглавіемъ „Голландскія плотины“.

119-е обыкновенное засѣданіе, марта 4-го.

Секретарь М. А. Максимовичъ и временный секретарь М. Н. Лонгиновъ представили Обществу разобранныя ими книги и бумаги, хранившіяся у С. П. Шевырева.

Положено: а) ненапечатанные доселѣ протоколы засѣданій числомъ 26, отъ 86 (7-го ноября 1828 года) до 112 (3-го апрѣля 1837 года), напечатать въ будущемъ изданіи Общества и затѣмъ считать бывшія съ 27-го мая 1858 года по сіе время 6 засѣданій 113, 114, 115, 116, 117, и 118-мъ, а нынѣшнее 119 засѣданіемъ Общества

б) напечатать вмѣстѣ съ протоколами, заведенные при самомъ основаніи Общества, нынѣ исправленные по документамъ и дополненные по настоящее время 4 списка, въ которыхъ въ хронологическомъ порядкѣ помѣщены имена всѣхъ дѣйствительныхъ и почетныхъ членовъ—сотрудниковъ и должностныхъ лицъ по Обществу, съ обозначеніемъ, когда каждый изъ нихъ вступилъ въ Общество или въ должность и когда выбылъ.

Д. Ч. И. В. Селивановъ прочелъ записку, въ коей изложилъ мысли свои о порядкѣ, коему должно слѣдовать при засѣданіяхъ Общества.

Д. Ч. П. И. Бартеневъ читалъ нѣсколько неизданныхъ писемъ и записокъ Ломоносова къ И. И. Шувалову.

120-е обыкновенное засѣданіе, марта 11-го.

Читанъ докладъ Г. казначея и библіотекаря о порядкѣ печатанія 28-го тома „Трудовъ Общества", въ который должны войти, согласно пункту 3-му протокола 4-го сего марта, 26 ненапечатанныхъ протоколовъ за прежнее время, списокъ г.г. членовъ съ основанія Общества и нѣкоторыя сочиненія въ прозѣ и стихахъ, а также о изготовленіи дипломовъ для г.г. членовъ.

Д. Ч. Н. В. Беръ произнесъ рѣчь, въ которой, выразивъ признательность за избраніе въ члены, высказалъ нѣсколько мыслей о дѣятельности Общества и о значеніи московскаго нарѣчія въ области русскаго слова.

Д. Ч. Г. Н. Геннади, выразивъ признательность за избраніе въ члены Общества, читалъ предложеніе о изданіи, при содѣйствіи членовъ, сочиненій старинныхъ нашихъ писателей.

Д. Ч. Г. Е. Щуровскій, поблагодаривъ за избраніе въ члены, читалъ неизданную статью свою, въ коей общедоступнымъ для неспеціалистовъ образомъ изложено изслѣдованіе о времени и процессѣ образованія „Уральскаго Хребта".

121-е обыкновенное засѣданіе, ноября 10-го.

Распорядительное.

122-е публичное засѣданіе, марта 29-го.

Читано: 1) Г. Предсѣдателемъ—„Рѣчь по случаю возобновленія публичныхъ засѣданій Общества".

2) Д. Ч. К. С. Аксаковымъ—стихотвореніе его „Совѣтъ".

3) Д. Ч. М. А. Максимовичемъ—статья его „Воспоминаніе о пребываніи въ Москвѣ Мицкевича".

4) Д. Ч. Н. В. Бергомъ—„Нѣсколько словъ о крымскихъ сонетахъ Мицкевича", статья его сочиненія и шесть переведенныхъ имъ изъ Мицкевича „Сонетовъ": а) „Аккерманскіе степи", б) „Отплытіе", в) „Встрѣча", г) „Аюдагъ", д) „Прежніе годы", и е) „Развалины замка въ Балаклавѣ".

5) Д. Ч. К. С. Аксаковымъ—„Отрывокъ изъ повѣсти „Наташа", сочиненіе Поч. Ч. С. Т. Аксакова.

6) Д. Ч. Ѳ. Б. Миллеромъ—переведенное имъ изъ Штолле стихотвореніе „Сыны Франціи".

7(Д. Ч. М. Н. Лонгиновымъ—статья его „Яковъ Борисовичъ Княжнинъ и трагедія его Вадимъ", эпизодъ изъ исторіи русской литературы въ концѣ XVIII вѣка.

8) Д. Ч. С. А. Масловымъ—стихотвореніе Д. Ч. Кн. П. А. Вяземскаго „Слово примиренія“, и

9) Д. Ч. М. П. Погодинымъ—„Письмо Михаила Никитича Муравьева къ студенту Р. Ѳ. Тимковскому 1804 года“ и нѣсколько словъ по поводу сего письма, статья его сочиненія.

123-е обыкновенное засѣданіе, апрѣля 1-го.

Положено: изданія трудовъ Общества печатать подъ заглавіемъ: „Засѣданія Общества Любителей Россійской Словесности при Императорскомъ Московскомъ Университетѣ“.

Въ I-мъ томѣ помѣстить: Уставъ, протоколы (съ № 113) и личный составъ Общества, рѣчи и статьи, назначенныя къ напечатанію по означеннымъ протоколамъ и по изъявленному согласію авторовъ, всѣ статьи и стихотворенія, которыя были читаны въ публичномъ засѣданіи 29-го марта и до того времени не будутъ нигдѣ напечатаны.

Д. Ч. М. Н. Лонгиновъ прочелъ неизданное „Письмо Фонъ-Визина къ Графу П. И. Панину изъ Монпелье“ съ примѣчаніями своими, касающимися до онаго и прочихъ писемъ Фонъ-Визина къ Графу Панину.

124-е обыкновенное засѣданіе, апрѣля 15-го.

Д. Ч. А. И. Кошелевъ произнесъ рѣчь, въ которой, выразивъ признательность Обществу за свое избраніе, высказалъ свои мысли о сближеніи литературы съ жизнью и воздѣйствіи ихъ одна на другую въ настоящее время.

Временный Секретарь М. Н. Лонгиновъ представилъ Обществу составленный имъ по порученію онаго планъ изданія 28-го тома „Трудовъ Общества“ (съ 1828 по 1837 годъ).

Онъ же представилъ Обществу, составленный имъ по порученію онаго, планъ изданія I-го тома „Засѣданій Общества“ (за 1858 и первую половину 1859 года).

125-е публичное засѣданіе, апрѣля 26-го.

Читано: 1) Г. Предсѣдателемъ А. С. Хомяковымъ—„Рѣчь о причинахъ учрежденія Общества Любителей Словесности въ Москвѣ“.

2) Д. Ч. К. С. Аксаковымъ—„Два стихотворенія изъ крымскихъ очерковъ“, соч. Д. Ч. Графа А. К. Толстаго.

3) Д. Ч. Н. М. Лонгиновымъ—„Пять писемъ Грибоѣдова къ С. Н. Бѣгичеву“, съ его примѣчаніями.

4) Д. Ч. Н. В. Бергомъ—переведенное имъ изъ италіанскаго поэта XVII вѣка Филикайя, стихотвореніе „Къ Италіи“.

5) Д. Ч. Г. Предсѣдателемъ А. С. Хомяковымъ—стихотвореніе „Къ Ираліи“, соч. Д. Ч. С. П. Шевырева.

6) Д. Ч. Н. Ф. Павловымъ—статья его сочиненія „О несправедливыхъ нападеніяхъ на литературу“.

7) Д. Ч. Н. Ф. Павловымъ—„Желаніе“, стихотвореніе Д. Ч. Кн. П. А. Вяземскаго.

8) Д. Ч. Н. П. Гиляровымъ-Платоновымъ—отрывокъ изъ повѣсти „Семейное счастье“, соч. Д. Ч. Гр. Л. Н. Толстого.

9) Г. Предсѣдателемъ А. С. Хомяковымъ—стихотвореніе его „Подражаніе пророчеству Іезекіиля“.

126-е обыкновенное засѣданіе, апрѣля 29-го.

Читаны мнѣнія Д. Ч. С. П. Шевырева и С. М. Соловьева о присланной въ Общество статьѣ Г. Лободы „О равнодушіи нашемъ къ собственной народности“.

Читана записка Г. Лавдовскаго, представленная Д. Ч. Ѳ. Б. Миллеромъ, „О сущности замѣчаній его на Академическій словарь“.

127-е обыкновенное засѣданіе, мая 6-го.

Д. Ч. С. П. Шевыревъ произнесъ рѣчь въ память умершаго Поч. Ч. С. Т. Аксакова и заслугъ его отечественной литературѣ.

Д. Ч. М. Н. Лонгиновъ прочелъ написанную имъ для помѣщенія въ журналѣ „Русскій Вѣстникъ“ статью „Воспоминаніе о С. Т. Аксаковѣ“.

Подписаны г.г. членами представленныя Г. Предсѣдателемъ два особыхъ постановленія, прилагаемыя къ сему протоколу, въ коихъ заключаются подробныя оглавленія 28-й части „Сочиненій въ прозѣ и стихахъ“ и 1-й части „Засѣданій Общества“ и одобреніе оныхъ къ печатанію, на основ. §§ 40 и 41 Высочайше утвержденнаго Устава Общества.

Д. Ч. М. А. Максимовичъ изложилъ Обществу мнѣніе свое о личности „Словутнаго пѣвца“ XIII вѣка — Митусы (т. е. Дмитрія).

128-е чрезвычайное засѣданіе, іюля 10-го.

Собрано засѣданіе для обсужденія подробныхъ оглавленій 28-й части „Сочиненій въ прозѣ и стихахъ“ и первой части „Засѣданій Общества“.

Первая изъ этихъ книгъ будетъ печататься подъ наблюденіемъ С. А. Соболевскаго. Вторая подъ наблюденіемъ Д. Ч. М. Н. Лонгинова и П. С. Аксакова.

129-е обыкновенное засѣданіе, октября 7-го.

Г. временный предсѣдатель М. П. Погодинъ прочелъ рѣчь, въ которой изложилъ мысли свои о необходимости для Общества: а) Слѣдить за искаженіями языка во всякаго рода оффиціальныхъ актахъ, публичныхъ сообщеніяхъ и т. п. б) Принимать мѣры къ искорененію подобныхъ погрѣшностей и в) Заняться собраніемъ и изданіемъ нѣкоторыхъ изготовленныхъ уже разными лицами трудовъ, имѣющихъ цѣлью распространеніе знакомства съ богатствами отечественнаго языка, а также озаботиться о мѣрахъ для возможно дешеваго изданія сочиненій, которыя представляютъ лучшіе образцы его.

Д. Ч. А. А. Фетъ произнесъ рѣчь, въ которой изъявилъ благодарность свою за избраніе его въ члены и высказалъ нѣсколько мыслей о значеніи Московскаго Университета въ дѣлѣ общественнаго образованія.

Д. Ч. А. М. Кубаревъ читалъ первую часть статьи своего сочиненія „О публичныхъ чтеніяхъ у древнихъ Римлянъ“.

130-е обыкновенное засѣданіе, октября 21-го.

Читано предложеніе Д. Ч. М. Н. Лонгинова объ открытіи публичныхъ засѣданій Общества. Въ предложеніи изъяснено: а) 28, 29 и 30-го октября будетъ праздноваться въ Германіи и другихъ странахъ столѣтняя годовщина рожденія Шиллера; б) Шиллеровы творенія, усвоенныя Россіи Жуковскимъ, имѣли значительное вліяніе на русскую поэзію новаго времени; в) Выразить уваженіе къ памяти Шиллера предстоитъ Обществу Любителей Россійской Словесности, въ числѣ членовъ котораго находятся переводчики Шиллера К. К. Павлова, А. П. Глинка, С. П. Шевыревъ, А. Г. Ротчевъ, К. С. Аксаковъ, Н. В. Бергъ, Ѳ. Б. Миллеръ, Д. Е. Минъ, Ѳ. И. Тютчевъ, М. А. Дмитріевъ, А. А. Фетъ и др. и г) поэтому можно было бы назначить первое публичное засѣданіе въ одинъ изъ назначенныхъ выше трехъ дней и посвятить часть этого засѣданія чтенію рѣчи въ честь Шиллера и нѣкоторыхъ русскихъ переводовъ его, сдѣланныхъ Жуковскимъ и другими нашими поэтами.

Читана записка Д. Ч. С. А. Маслова о всенародномъ распространеніи грамотности и учрежденіи народныхъ библіотекъ.

131-е публичное засѣданіе, октября 29-го.

Читаны: 1) Г. Временнымъ Предсѣдателемъ М. П. Погодинымъ—„Рѣчь объ обязанностяхъ Общества противодѣйствовать искаженію русскаго языка въ оффиціальныхъ актахъ, публичныхъ извѣщеніяхъ и т. д.

2) Д. Ч. А. А. Фетомъ—стихотворенія его: а) „Тополь“, б) четыре пьесы изъ Гафиза: „Звѣзда“, „Птичка“, „Свѣча“ и „Возрожденіе“ съ предисловіемъ переводчика къ нимъ.

8) Д. Ч. М. Н. Лонгиновымъ—отрывки изъ первой главы написаннаго имъ „Очерка жизни графа Сперанскаго“.

4) Д. Ч. С. П. Шевыревымъ—„Рѣчь въ память Шиллера“, которой посвящена была вторая часть засѣданія.

5) Монологъ 4 дѣйствія, 1-го явленія трагедіи Шиллера „Вильгельмъ Тель“—Д. Ч. Миллеромъ въ его переводѣ.

6) Д. Ч. Д. Е. Миномъ—отрывки изъ переведенной имъ поэмы Шиллера „Художники“.

7) Н. П. Чернышевымъ—монологи: пролога и 4-го дѣйствія 1-го явленія трагедіи Шиллера „Орлеанская Дѣва“, въ переводѣ В. А. Жуковскаго.

8) Д. Ч. М. Н. Лонгиновымъ—баллада Шиллера „Торжество побѣдителей“ въ переводѣ В. А. Жуковскаго.

132-е обыкновенное засѣданіе, ноября 28-го.

Распорядительное.

133-е годичное засѣданіе, декабря 19-го.

Временный секретарь М. Н. Лонгиновъ прочелъ краткій отчетъ о дѣйствіяхъ Общества за 1859 годъ, а г. казначей и библіотекарь С. А. Соболевскій таковыя же Отчеты: а) о приходѣ и расходѣ суммъ Общества и в) о состояніи библіотеки, какъ то постановлено § 36 Устава.

1860 г.

134-е обыкновенное засѣданіе, января 16-го.

Д. Ч. К. С. Аксаковъ прочелъ предложеніе свое о составленіи Обществомъ собранія особенностей областной рѣчи и проектъ приглашенія къ лицамъ, занимающимся изученіемъ русскаго языка, о доставленіи въ Общество матеріаловъ для такого труда.

Онъ же, Д. Ч. К. С. Аксаковъ, прочелъ статью свою: „Нѣсколько мыслей объ отношеніяхъ жизненной цѣльности къ условности отвлеченной среды, въ особенности въ примѣненіи къ дѣятельности Общества“.

Онъ же, Д. Ч. К. С. Аксаковъ, довелъ до свѣдѣнія Общества, что Николай Алексѣевичъ Елагинъ изъявилъ свое согласіе на предоставленіе оному права издавать собраніе пѣсни брата его, покойнаго члена Общества П. В. Кирѣевскаго.

Г. секретарь прочелъ стихотвореніе Д. Ч. Дмитріева „Миръ всѣмъ“.

Д. Ч. А. А. Фетъ прочелъ стихотвореніе свое „Весенняя пѣсня“.

135-е обыкновенное засѣданіе, января 27-го.

Распорядительное.

136-е публичное засѣданіе, февраля 2-го.

Читаны: 1) Г. Предсѣдателемъ А. С. Хомяковымъ—„Рѣчь о движеніи русской литературы въ прошедшемъ году“.

2) Г. секретаремъ М. Н. Лонгиновымъ „У страха глаза велики“, стихотвореніе Д. Ч. князя П. А. Вяземскаго.

3) Д. Ч. М. П. Погодинымъ—„Судъ надъ царевичемъ Алексѣемъ Петровичемъ, эпизодъ изъ жизни Петра I“.

4) Д. Ч. А. Н. Плещеевымъ—два его стихотворенія: а) „Изъ Сырокомли“ и б) „Облака“.

137-е чрезвычайное засѣданіе, февраля 6-го.

При разсужденіи объ изданіи „Трудовъ“ своихъ, Общество нашло печатаніе ихъ нынѣ несвоевременнымъ, а потому единогласно постановило: а) сочиненія, предназначенныя для 1-й части „Засѣданій“, возвратить авторамъ въ полное распоряженіе ихъ, б) оффиціальныя свѣдѣнія, которыя должны были войти въ 1-ю часть засѣданій (1858—1859 годовъ) и всю 28-ю часть „Сочиненій въ стихахъ и прозѣ“ (1828—1837 годовъ), хранить въ рукописяхъ при дѣлахъ Общества.

Д. Ч. К. С. Аксаковъ читалъ изъ составляемаго имъ „Опытнаго словаря“ объясненія словъ: „алый“, „алѣть“ „ау“ и „аристократія“.

(На этомъ засѣданіи заявленъ былъ отказъ А. С. Хомякова отъ званія Предсѣдателя Общества, встрѣченный дружнымъ выраженіемъ сожалѣнія членовъ и общей просьбой не оставлять предсѣдательскаго мѣста).

138-е обыкновенное засѣданіе, февраля 23-го.

Д. Ч. К. С. Аксаковъ сообщилъ Обществу, что дѣло о передачи Обществу права на изданія собранія народныхъ пѣсенъ покойнаго П. В. Кирѣевскаго братьями покойнаго В. А. и Н. А. Елагинымъ приведено къ окончанію, при чемъ В. А. Елагинъ выразилъ желаніе принять участіе въ трудахъ по сему изданію и могущіе получиться, за покрытіемъ издержекъ по изданію, барыши отъ онаго считаетъ необходимымъ обратить въ пользу малолѣтнихъ наслѣдниковъ покойнаго.

Д. Ч. А. А. Фетъ прочелъ два стихотворенію „Гафиза", имъ переведенныя.

Д. Ч. В. И. Даль, согласно желанію Общества, выраженному въ засѣданіи 27-го января, прочелъ записку о планѣ и содержаніи составляемаго имъ словаря, половина котораго уже кончена.

139-е обыкновенное засѣданіе, февраля 29-го.

Д. Ч. К. С. Аксаковъ представилъ Обществу рукописи собранія пѣсенъ покойнаго П. В. Кирѣевскаго, полученныя имъ отъ В. А. Елагина для изданія оныхъ.

Д. Ч. А. З. Зиновьевъ читалъ отрывокъ изъ 2-й пѣсни переведеннаго имъ прозою Мильтонова „Потеряннаго рая", приготовленнаго имъ къ печатанію съ присовокупленіемъ объяснительныхъ примѣчаній къ поэмѣ и біографіи Мильтона.

Д. Ч. П. А. Безсоновъ прочелъ статью свою „О нѣкоторыхъ народныхъ стихахъ".

140-е публичное засѣданіе, марта 6-го.

Читаны: 1) Г. Предсѣдателемъ А. С. Хомяковымъ—„Вступительная рѣчь", въ которой онъ изложилъ причины, побудившія его просить г.г. членовъ объ увольненіи отъ должности Предсѣдателя, и принесъ имъ признательность зе единодушное дружеское сочувствіе, выраженное въ засѣданіи 6-го февраля, вслѣдствіе котораго онъ почелъ себя въ правѣ сохранить свою должность. Затѣмъ Предсѣдатель высказалъ нѣсколько мыслей по поводу предпринятыхъ Обществомъ изданій „Словаря русскаго языка" Д. Ч. В. И. Даля и „Собранія народныхъ пѣсенъ" покойнаго члена П. В. Кирѣевскаго.

2) Д. Ч. Н. В. Павловымъ—„Объ аристократіи" статья Почетнаго Ч. графини Е. В. Саліасъ.

3) Д. Ч. А. А. Фетомъ—переведенное имъ стихотвореніе „изъ Гафиза".

4) Д. Ч. Н. П. Гиляровымъ-Платоновымъ—статья Д. Ч. В. И. Даля о составленномъ имъ „Словарѣ Русскаго языка“.

5) Д. Ч. А. Н. Плещеевымъ—два его стихотворенія: а) „изъ Роберта Прутца“ и б) „Старикъ“.

6) Д. Ч. М. Н. Лонгиновымъ—первая глава статьи его „Наталья Ѳедоровна Лопухина, эпизодъ изъ временъ царствованія Императрицы Елизаветы Петровны“.

7) Д. Ч. Н. Ф. Павловымъ—„Вѣтеръ“, стихотвореніе Г. Розенгейма.

141-е обыкновенное засѣданіе, марта 11-го.

Д. Ч. К. С. Аксаковъ читалъ сцену изъ 1-й части Гете Фауста, переведенную стихами М. Ф. Четвериковымъ, приготовившимъ къ выходу въ свѣтъ полный стихотворный переводъ Фауста.

Онъ же, Д. Ч. К. С. Аксаковъ, прочелъ стихотвореніе Д. Ч. И. С. Аксакова „Пророкъ“.

Д. Ч. И. В. Селивановъ прочелъ разсказъ свой „Глинничковъ“.

142-е обыкновенное засѣданіе, марта 15-го.

Г. Секретарь представилъ планъ изданія писемъ Карамзина и Грибоѣдова и предисловіе къ нимъ, въ исполненіе возложеннаго на него Обществомъ порученія.

Читанъ докладъ комиссіи для изданія сборника народныхъ пѣсенъ П. Н. Кирѣевскаго, съ изложеніемъ плана, которому комиссія полагаетъ слѣдовать при семъ изданіи.

Д. Ч. Г. И. Геннади прочелъ стихотвореніе Я. П. Полонскаго „Юбилей Шиллера“.

Д. Ч. К. С. Аксаковъ прочелъ статью свою „По поводу 8 тома Русской исторіи С. М. Соловьева“.

143-е публичное засѣданіе, марта 20-го.

Читаны: 1) Г. Предсѣдателемъ А. С. Хомяковымъ—„Вступительная рѣчь“.

2) Д. Ч. М. Н. Лонгиновымъ—„Не слыть, а быть“, стихотвореніе Д. Ч. князя И. В. Вяземскаго.

3) Д. Ч. К. С. Аксаковымъ—статья его „О смутномъ времени, по поводу 8 тома Исторіи Г. Соловьева“.

4) Г. Предсѣдателемъ А. С. Хомяковымъ—„Ожиданіе“, стихотвореніе Д. Ч. К. С. Аксакова.

5) Д. Ч. П. А. Безсоновымъ—статья его „О нѣкоторыхъ народныхъ стихахъ“.

6) Г. Предсѣдателемъ А. С. Хомяковымъ—„Заключительное слово“.

144-е обыкновенное засѣданіе, марта 23-го.

Д. Ч. К. С. Аксаковъ читалъ свое стихотвореніе „Свободное слово“.

(О дальнѣйшемъ содержаніи засѣданія свѣдѣній не сохранилось).

145-е обыкновенное засѣданіе, апрѣля 6-го.

Д. Ч. Ѳ. Б. Миллеръ прочелъ отрывокъ изъ стихотворнаго перевода своего „Конрада Валленрода“, Мицкевича.

Д. Ч. К. С. Аксаковъ прочелъ введеніе въ поэму „Марія Египетская“, Д. Ч. И. С. Аксакова.

146-е публичное засѣданіе, апрѣля 24-го.

Читано: 1) Г. Предсѣдателемъ А. С. Хомяковымъ—„Вступительное слово“.

2) Д. Ч. К. С. Аксаковымъ—статья его „Современная замѣтка“.

3) Г. Предсѣдателемъ А. С. Хомяковымъ,—прологъ къ поэмѣ „Марія Египетская“, Д. Ч. И. С. Аксакова.

4) Д. Ч. М. П. Погодинымъ—статья его „Обозрѣніе вновь открытыхъ документовъ по дѣлу царевича Алексѣя Петровича“.

5) Д. Ч. М. Н. Лонгиновымъ—статья его „Воспоминаніе о Петрѣ Яковлевичѣ Чаадаевѣ“.

6) Д. Ч. К. С. Аксаковымъ—стихотвореніе его „Проѣздомъ черезъ Новгородъ зимой“.

147-е обыкновенное засѣданіе, мая 7-го.

Читана записка Д. Ч. Н. А. Ригельмана о рукописяхъ 16 и 17 вѣка, принесенныхъ въ даръ Обществу Г. Ѳатѣевымъ.

148-е чрезвычайное засѣданіе, октября 5-го.

1) Временный Предсѣдатель М. Н. Погодинъ открылъ засѣданіе рѣчью: „Воспоминаніе объ Алексѣѣ Степановичѣ Хомяковѣ“ (скончавшемся 23-го сентября сего года), въ которой представилъ характеристику и обзоръ ученой и общественной дѣятельности покойнаго, рановременно похищеннаго смертью отъ служенія русскому обществу, наукѣ и литературѣ.

2) Секретарь М. Н. Лонгиновъ прочелъ статью „Въ память о покойномъ Предсѣдателѣ Общества А. С. Хомяковѣ“, въ которой вмѣстѣ съ нѣкоторыми чертами личнаго характера покойнаго, представилъ обозрѣніе трудовъ его по Обществу Любителей Россійской Словесности и услугъ, оказанныхъ имъ оному.

3) Д. Ч. П. И. Бартеневъ прочелъ статью свою „Нѣкоторыя черты для біографіи А. С. Хомякова“, въ которой сообщилъ многія малоизвѣстныя и любопытныя подробности о его жизни, почерпнутыя изъ разсказовъ покойнаго и личныхъ воспоминаній автора.

149-е обыкновенное засѣданіе, октября 22-го.

Читано отношеніе г. исполнявшаго должность Ректора Императорскаго Московскаго Университета отъ 13-го сентября, № 2683, объ отводѣ для библіотеки и архива Общества особой комнаты и зала для обыкновенныхъ засѣданій Общества.

150-е публичное засѣданіе, ноября 6-го.

Читаны: 1) Временнымъ Предсѣдателемъ М. П. Погодинымъ—„Вступительное слово“.

2) Д. Ч. П. И. Бартеневымъ—статья его „Біографическія воспоминанія объ А. С. Хомяковѣ“.

3) Д. Ч. М. Н. Лонгиновымъ, статья его—„А. С. Хомяковъ, какъ предсѣдатель Общества Любителей Россійской Словесности“.

4) Д. Ч. П. А. Безсоновымъ—„О филологической дѣятельности покойнаго А. С. Хомякова“, статья Д. Ч. А. Ѳ. Гильфердинга.

5) Д. Ч. И. К. Бабстомъ—„Хомяковъ и крестьянскій вопросъ“, статья Д. Ч. Ю. Ѳ. Самарина.

6) Д. Ч. Н. П. Гиляровымъ-Платоновымъ—рѣчь: „О судьбѣ убѣжденій, по поводу смерти А. С. Хомякова“.

151-е обыкновенное засѣданіе, декабря 7-го.

Читано письмо И. М. Чукмалдина, съ приложеніемъ собранія словъ, употребляемыхъ исключительно въ нарѣчіи жителей Тобольской губерніи и въ особенности въ Тюменскомъ уѣздѣ оной.

Секретарь М. Н. Лонгиновъ читалъ статью свою „Баратынскій и его сочиненія“, написанную имъ по поводу предпола-

гаемаго полнаго собранія сочиненій поэта, бывшаго съ 1829 г. Членомъ Общества Любителей Россійской Словесности.

152-е годичное засѣданіе, декабря 22-го.

Секретарь и временно исполняющій должность казначея и библіотекаря М. Н. Лонгиновъ прочелъ „Отчетъ о дѣйствіяхъ Общества о приходѣ и расходѣ суммъ онаго въ 1860 году".

(Затѣмъ происходили выборы въ должности).

1861 г.

153-е обыкновенное засѣданіе, февраля 4-го.

Читаны два письма г. учителя русскаго языка въ Болховскомъ уѣздномъ училищѣ, М. П. Лисицына, съ препровожденіемъ продолженія собранія Болховскихъ словъ и реченій, начало котораго было доставлено Обществу за подписью Л.

Д. Ч. А. М. Кубаревъ читалъ 2-ю часть сочиненія своего „О публичныхъ чтеніяхъ у древнихъ римлянъ", (протоколъ 7-го октября 1859 г., пунктъ 10), подъ заглавіемъ: „Почему въ республиканскомъ Римѣ не существовало публичныхъ чтеній, и какой родъ литературы въ немъ господствовалъ".

154-е публичное засѣданіе, февраля 26-го.

Читаны: 1) Г. Предсѣдателемъ М. П. Погодинымъ—„Рѣчь о дѣятельности, предстоящей Обществу Любителей Россійской Словесности".

2) Д. Ч. М. Н. Лонгиновымъ—статья его „Баратынскій и его сочиненія".

3) Д. Ч. Л. Н. Плещеевымъ—два его стихотворенія: а) „Нищій" и б) „Въ память Константина Сергѣевича Аксакова".

4) Д. Ч. А. М. Жемчужниковыхъ — первая глава изъ его „Записокъ о переходномъ времени".

5) Г. Предсѣдателемъ М. П. Погодинымъ—„Къ славянамъ", стихотвореніе покойнаго Предсѣдателя Общества А. С. Хомякова.

6) Д. Ч. И. С. Аксаковымъ—„Свободное слово", стихотвореніе покойнаго Д. Ч. Общества К. С. Аксакова.

155-е обыкновенное засѣданіе, марта 18-го.

Д. Ч. И. С. Аксаковъ прочиталъ присланное изъ Флоренціи стихотвореніе Д. Ч. С. П. Шевырева: „Голосъ съ чужбины".

156-е публичное засѣданіе, апрѣля 2-го.

Временный предсѣдатель И. С. Аксаковъ открылъ засѣданіе вступительной рѣчью, въ которой высказалъ нѣсколько мыслей о значеніи въ настоящее время предлагаемой имъ вниманію слушателей статьи покойнаго Д. Ч. К. С. Аксакова.

Затѣмъ были читаны:

1) Временнымъ Предсѣдателемъ И. С. Аксаковымъ—„О воспитаніи въ Россіи", статья покойнаго члена Общества К. С. Аксакова.

2) Д. Ч. Д. П. Ознобишинымъ— „Голосъ съ чужбины", стихотвореніе Д. Ч. С. П. Шевырева, присланное изъ Флоренціи отъ 19 февраля 1861 г.

3) Д. Ч. П. И Бартеневымъ—первая глава изъ сочиненій его „Записки о жизни Жуковскаго".

4) Временнымъ предсѣдателемъ И. С. Аксаковымъ—два стихотворенія покойнаго члена Общества К. С. Аксакова: а) „Гуманисту" и б) „Надъ всей русской землей".

5) Секретаремъ М. Н. Лонгиновымъ—статья его „По поводу выхода въ свѣтъ собранія стихотвореній А. С. Хомякова".

6) Д. Ч. Ѳ. Б. Миллеромъ—переведенное имъ съ нѣмецкаго стихотвореніе Адольфа Шульца „Корабль съ невольниками".

157-е обыкновенное засѣданіе, апрѣля 27-го.

Д. Ч. Д. П. Ознобишинъ прочелъ переведенное имъ съ англійскаго стихотвореніе Лангфелло: „Стѣнные часы".

Д. Ч. М. Н. Лонгиновъ прочелъ статью свою „О заслугахъ князя Петра Андреевича Вяземскаго, какъ академика и поэта".

158-е публичное засѣданіе, мая 7-го.

Читано было: 1) Г. Предсѣдателемъ М. П. Погодинымъ—историческій разсказъ его „Кончина царевича Дмитрія".

2) Д. Ч. А. М. Жемчужниковымъ—„Стѣнные часы", стихотвореніе Лонгфелло, переводъ съ англійскаго Д. П. Ознобишина.

3) Д. Ч. М. Н. Лонгиновымъ—статья его „О литературной дѣятельности князя Петра Андреевича Вяземскаго" (по поводу его пятидесятилѣтняго юбилея).

4) Д. Ч. И. С. Аксаковымъ „Откликъ"—стихотвореніе Д. Ч. С. П. Шевырева.

159-е обыкновенное засѣданіе, мая 15-го.

Распорядительное.

160-е обыкновенное засѣданіе, октября 14-го.

Читано письмо учителя Болховскаго уѣзднаго училища, Мих. Петр. Лисицына, который препровождаетъ въ Общество 28 бытовыхъ и обрядовыхъ пѣсенъ, имъ собранныхъ, и проситъ руководства онаго для дальнѣйшихъ трудовъ по собранію пѣсенъ.

Г. Предсѣдатель прочелъ написанную имъ статью о вновь вышедшей книгѣ: „Жизнь Графа Сперанскаго", сочиненіе барона М. А. Корфа.

161-е обыкновенное засѣданіе, ноября 18-го.

Г. секретарь прочелъ неизданное стихотворевіе Д. Ч. Кн. Вяземскаго: „Домъ Ивана Ивановича Дмитріева".

Д. Ч. А. З. Зиновьевъ прочелъ отрывки изъ переводимой имъ трагедіи Мильтона: „Самсонъ-агонистъ".

162-е годичное засѣданіе, декабря 30-го.

Г. секретарь М. Н. Лонгиновъ прочелъ отчетъ о дѣятельности Общества за 1861 годъ.

1862 г.

163-е обыкновенное засѣданіе, января 27-го.

Г. секретарь прочелъ написанную имъ статью „О дѣятельности литературныхъ Обществъ и въ особенности Общества Любителей Россійской Словесности за истекшее трехлѣтіе".

164-е публичное засѣданіе, февраля 4-го.

Временный предсѣдатель И. С. Аксаковъ прочелъ рѣчь „Объ особенныхъ условіяхъ, при которыхъ издавна существуетъ русская литература и о необходимости измѣненія ихъ въ близкомъ будущемъ".

Читаны были: 1) Секретаремъ М. Н. Лонгиновымъ—статья его „О дѣятельности литературныхъ Обществъ и въ особенности Общества Любителей Россійской Словесности за послѣднее трехлѣтіе его существованія".

2) Д. Ч. А. Н. Плещеевымъ—стихотвореніе его „Къ природѣ".

3) Секретаремъ М. Н. Лонгиновымъ—„Домъ Ивана Ивановича Дмитріева въ Москвѣ", стихотвореніе Д. Ч. Кн. П. А. Вяземскаго.

4) Д. Ч. П. И. Бартеневымъ—„Пушкинъ въ Одессѣ“, отрывокъ изъ составляемой имъ біографіи Пушкина.

5) Д. Ч. Н. В. Бергомъ—три отрывка изъ переведенной имъ поэмы Мицкевича „Панъ Тадеушъ“: а) „Воззваніе къ родинѣ“, б) „Корчма“ и в) „Охота на медвѣдя“.

165-е обыкновенное засѣданіе, марта 6-го.

Д. Ч. Н. В. Бергъ прочиталъ статью свою: „Корниловъ и Нахимовъ“.

Д. Ч. И. Д. Бѣляевъ прочиталъ статью свою: „Обзоръ состоянія Русскаго Общества при царяхъ Михаилѣ Ѳеодоровичѣ и Алексѣѣ Михайловичѣ“.

Г. Предсѣдатель прочиталъ отрывокъ изъ изслѣдованія своего: „Графъ Сперанскій“.

166-е публичное засѣданіе, марта 11-го.

Читаны были: 1) Г. Предсѣдателемъ М. П. Погодинымъ—первая часть изслѣдованія его „О графѣ Сперанскомъ“.

2) Д. Ч. М. Н. Лонгиновымъ—„Посланіе къ Денису Ивановичу Давыдову изъ Эперне“, стихотвореніе Д. Ч. Князя П. А. Вяземскаго.

3) Д. Ч. А. М. Плещеевымъ—стихотвореніе его „Къ юности“.

4) Д. Ч. И. С. Аксаковымъ—„Сонъ“, стихотвореніе покойнаго Д. Ч. К. С. Аксакова.

5) Д. Ч. И. Д. Бѣляевымъ—первая часть его статьи „О состояніи русскаго общества въ первой половинѣ 17-го вѣка“.

6) Д. Ч. Н. В. Бергомъ—стихотворный переводъ его 2-хъ главъ изъ поэмы Мицкевича „Панъ Тадеушъ“: а) „Добржинскій застѣнокъ“ и в) „Совѣтъ о наѣздѣ“.

167-е обыкновенное засѣданіе, марта 21-го.

Г. Предсѣдатель прочелъ свое „Посланіе къ славянамъ, по случаю наступающаго тысячелѣтія славянской письменности“.

Д. Ч. И. Д. Бѣляевъ прочелъ статью свою „Обзоръ состоянія русскаго общества съ кончины царя Алексѣя Михайловича до единодержавія Петра I“.

168-е публичное засѣданіе, апрѣля 1-го.

Читаны: 1) Г. Предсѣдателемъ М. П. Погодинымъ—вторая часть изслѣдованія его „О графѣ Сперанскомъ“.

2) Д. Ч. Ѳ. Б. Миллеромъ—переведенныя имъ стихотворенія: а) „У дверей“, изъ Рюккерта и б) „Двѣ пьесы изъ Гюлистана, Саади“.

3) Д. Ч. М. Н. Лонгиновымъ—„Разговоръ въ Тріанонѣ“, стихотвореніе Поч. Ч. К. К. Павловой.

4) Д. Ч. И. Д. Бѣляевымъ—вторая часть статьи его „О состояніи русскаго общества въ XVII вѣка“.

5) Д. Ч. А. Н. Плещеевымъ—стихотвореніе его „Къ родинѣ“.

169-е обыкновенное засѣданіе, апрѣля 21-го.

Д. Ч. В. И. Даль прочелъ написанное имъ предисловіе къ составленному имъ и издаваемому Обществомъ „Толковому словарю живого великорусскаго языка“, имѣющее быть напечатаннымъ при 4 выпускѣ онаго.

Д. Ч. С. А. Масловъ прочелъ переведенное имъ изъ Байрона стихотвореніе „Тьма“.

Д. Ч. М. Н. Лонгиновъ прочелъ „Прологъ изъ поэмы Донъ-Жуанъ“, сочиненіе Д. Ч. графа А. К. Толстаго.

170-е публичное засѣданіе, апрѣля 29-го.

Читаны были: 1) Г. Предсѣдателемъ М. П. Погодинымъ—его „Посланіе къ славянамъ, по случаю тысячелѣтія славянской письменности“.

2) Д. Ч. А. М. Жемчужниковымъ—„На смерть живописца Иванова“, стихотвореніе Д. Ч. князя П. А. Вяземскаго.

3) Д. Ч. П. Д. Юркевичемъ—статья его „Объ основныхъ началахъ эстетической критики, по поводу романа г. Тургенева „Отцы и дѣти“.

4) Д. Ч. М. Н. Лонгиновымъ—статья его „Сперанскій и графъ Іосифъ де Местръ“.

5) Д. Ч. С. А. Масловымъ—переведенное имъ изъ Байрона стихотвореніе „Тьма“.

171-е обыкновенное засѣданіе, мая 7-го.

Г. Предсѣдатель прочелъ статью свою „О способахъ распространенія торговли русскими книгами“.

Д. Ч. М. Н. Лонгиновъ прочелъ статью свою „О недавно вышедшихъ неизданныхъ сочиненіяхъ Карамзина и письмахъ Сперанскаго“.

172 е чрезвычайное засѣданіе, мая 30-го.

Распорядительное.

173-е обыкновенное засѣданіе, октября 4-го.

Д. Ч. П. А. Безсоновъ прочелъ статью свою „Объ изданіяхъ памятниковъ народной литературы“.

174-е обыкновенное засѣданіе, ноября 3-го.

Д. Ч. С. А. Масловъ прочелъ письмо къ нему Д. Ч. Ѳ. Н. Глинки, заключающее въ себѣ воспоминаніе о Бородинской битвѣ и стихотвореніе его: „Отчего бываетъ грустно“.

Д. Ч. М. Н. Лонгиновъ прочелъ отрывки изъ поэмы „Болѣзнь“, сочиненіе Д. Ч. С. П. Шевырева.

Д. Ч. Н. В. Бѣляевъ прочелъ „Введеніе къ составляемому имъ изслѣдованію о Стоглавѣ“.

175-е обыкновенное засѣданіе, декабря 12-го.

Д. Ч. г. Предсѣдателемъ читана статья своего сочиненія „Петръ I и органическое развитіе“.

176-е годичное засѣданіе, декабря 28-го.

Г. секретарь прочелъ отчетъ о дѣятельности Общества за 1862 г.

1863 г.

177-е чрезвычайное засѣданіе, января 19-го.

Д. Ч. С. А. Масловъ прочелъ статью свою „Поѣздка въ Сергіевскую Лавру“, въ которой описаны между прочимъ фотографическія работы, производимыя тамъ художникомъ изъ молодыхъ монастырскихъ иноковъ, исполнившихъ уже болѣе 200 снимковъ.

178-е обыкновенное засѣданіе, февраля 16-го.

Д. Ч. С. А. Масловъ прочелъ отрывокъ изъ поэмы Д. Ч. Ѳ. И. Глинки „Таинственная капля“.

179-е публичное засѣданіе, марта 3-го.

Г. Предсѣдатель открылъ засѣданіе рѣчью, въ которой изложилъ собранію извѣстіе о трудахъ Общества со времени закрытія его засѣданій въ минувшемъ году.

Читано было: 1) Г. Предсѣдателемъ М. П. Погодинымъ—первая часть разсужденія его „О Польшѣ“.

2) Д. Ч. П. И. Бартеневымъ—„О чемъ я думаю?“, стихотвореніе Д. Ч. М. А. Дмитріева.

3) Д. Ч. М. Н. Лонгиновымъ—рѣчь его „о мѣстѣ, которое должно занимать Общество Любителей Россійской Словесности въ современной литературѣ“.

4) Д. Ч. Ѳ. П. Миллеромъ—„Тайна вѣры“, стихотвореніе Д. Ч. Ѳ. Н. Глинки.

5) Д. Ч. И. С. Аксаковымъ—статья его „Что намъ дѣлать?“

180-е публичное засѣданіе, марта 17-го.

Читаны: 1) Г. Предсѣдателемъ М. П. Погодинымъ—вторая часть разсужденія его „О Польшѣ“.

2) Д. Ч. А. Н. Майковымъ—лирическая драма его „Смерть Люція“.

181-е обыкновенное засѣданіе, марта 22-го.

Д. Ч. И. Д. Бѣляевъ прочиталъ открытое имъ извѣстіе о первой русской гимназіи, учрежденной въ Москвѣ на Покровкѣ въ домѣ Нарышкина, 25 февраля въ 1705 году.

Д. Ч. А. З. Зиновьевъ прочелъ переведенную имъ изъ Швабе балладу „Мщеніе Сапѣги“.

182-е публичное засѣданіе, апрѣля 14-го.

Читаны: 1) Г. Предсѣдателемъ М. П. Погодинымъ—записка „О Польшѣ въ 1856 году“.

2) Д. Ч. М. Н. Лонгиновымъ—„Екатерина II“, стихотвореніе Д. Ч. А. А. Дмитріева.

3) Д. Ч. А. Н. Плещеевымъ—два его стихотворенія: а) „На родинѣ“ (съ англійскаго) и б) „Весна“.

4) Д. Ч. А. Ѳ. Писемскимъ—шестнадцать главъ (5—20) изъ шестой части его романа „Взбаломученное море“.

183-е обыкновенное засѣданіе, апрѣля 19-го.

Д. Ч. М. Н. Лонгиновъ прочелъ статью Д. Ч. Я. К. Грота „Державинъ и Графъ Петръ Ивановичъ Панинъ“.

184-е обыкновенное засѣданіе, мая 22-го.

Г. Предсѣдатель прочелъ статью свою „О празднованіи въ Москвѣ дня Св. Кирилла и Меѳодія“.

185-е обыкновенное засѣданіе, октября 9-го.

Г. Предсѣдатель прочелъ статью свою „Что нужно Москвѣ?“.

Д. Ч. Князь В. Ѳ. Одоевскій прочелъ рѣчь объ устройствѣ въ Москвѣ популярныхъ лекцій по разнымъ предметамъ.

186-е обыкновенное засѣданіе, октября 16-го.

Д. Ч. П. А. Безсоновъ прочелъ статью свою о бѣлорусскихъ пѣсняхъ и представилъ при ней собраніе пѣсенъ, составленныхъ покойнымъ П. В. Кирѣевскимъ и имъ самимъ.

Д. Ч. И. С. Аксаковъ прочелъ стихотвореніе Б. Н. Алмазова „Диктатору“.

Д. Ч. П. А. Безсоновъ прочелъ статью „Голосъ бѣлорусскаго народа“, доставленную отъ неизвѣстнаго чрезъ Д. Ч. В. Н. Лешкова.

187-е обыкновенное засѣданіе, октября 16-го.

Д. Ч. М. Н. Лонгиновъ прочиталъ 19 и 20 главы посвященнаго имъ Обществу изслѣдованія своего „Новиковъ и Московскіе Мартинисты“.

188-е публичное засѣданіе, ноября 17-го.

Читаны: 1) Г. Предсѣдателемъ М. П. Погодинымъ—„Вступительная рѣчь о занятіяхъ Общества и трудахъ его членовъ со времени послѣдняго засѣданія предъ вакаціями“.

2) Д. Ч. И. С. Аксаковымъ—„Поэзія и истина“, стихотвореніе Д. Ч. М. А. Дмитріева.

3) Д. Ч. М. Н. Лонгиновымъ—„Театръ и литература въ первое десятилѣтіе царствованія Александра I-го, глава 9 къ 3 части воспоминаній покойнаго Филиппа Филипповича Вигеля“, съ предисловіемъ М. Н. Лонгинова.

4) Д. Ч. Ѳ. Б. Миллеромъ—переведенное имъ изъ Гейбеля стихотвореніе „Турецкое ядро“.

189-е обыкновенное засѣданіе, декабря 11-го.

Д. Ч. П. И. Бартеневъ читалъ статью Д. Ч. А. М. Кубарева „О публичной библіотекѣ Румянцевскаго Музеума въ Москвѣ“.

190-е годичное засѣданіе, декабря 18-го.

Г. секретарь прочелъ „Отчетъ о дѣйствіяхъ Общества за 1863 годъ“.

1864 г.

191-е обыкновенное засѣданіе, января 25-го.

Г. Секретарь прочелъ отрывокъ изъ „воспоминаній Ф. Ф. Вигеля“.

192-е публичное засѣданіе, февраля 9-го.

Было читано: 1) Г. Предсѣдателемъ М. П. Погодинымъ—„Рѣчь о важнѣйшихъ новостяхъ въ литературномъ мірѣ“.

2) Д. Ч. М. И. Лонгиновымъ—„Отрывокъ изъ I-й пѣсни Тассова освобожденнаго Іерусалима“, покойнаго Д. Ч. К. Н. Батюшкова, съ предисловіемъ чтеца о русскихъ переводчикахъ Тасса и объ италіанскихъ октавахъ.

3) Д. Ч. И. С. Аксаковымъ послѣдняя глава повѣсти „Рой, Ѳеодосій Саввичъ на спокоѣ“, П. Ч. Н. С. Соханской.

Д. Ч. И. С. Аксаковымъ—„Въ дорогѣ“, стихотвореніе Д. Ч. А. А. Фета.

5) Г. Предсѣдателемъ М. П. Погодинымъ—„Фотографія Венеціи“, стихотвореніе Д. Ч. князя П. А. Вяземскаго.

6) Д. Ч. М. Н. Лонгиновымъ—статья его „Воспоминаніе объ Александрѣ Васильевичѣ Дружининѣ“.

193-е публичное засѣданіе, марта 15-го.

Читаны: 1) Г. Предсѣдателемъ М. П. Погодинымъ—„Вступительное слово“, посвященное памяти недавно умершихъ членовъ Общества графа Д. Н. Блудова и А. Х. Востокова.

2) Д. Ч. Н. П. Гиляровымъ-Платоновымъ—„Рѣчь о значеніи первопечатныхъ московскихъ книгъ для современныхъ общественныхъ вопросовъ, по поводу совершенія трехсотлѣтія отъ начала книгопечатанія въ Москвѣ“.

3) Д. Ч. М. Н. Лонгиновымъ „Нѣмецкая политика“, стихотвореніе Д. Ч. князя П. А. Вяземскаго.

4) Д. Ч. Ѳ. Б. Миллеромъ—переведенное имъ изъ Рюккерта стихотвореніе „Вѣчный скиталецъ“.

5) Д. Ч. М. Н. Лонгиновымъ—„Открытіе вольныхъ типографій, смерть Шварца и учрежденіе типографической компаніи“ (1783—1784), главы XIII и XIV изъ изслѣдованія его „Новиковъ и московскіе мартинисты“.

6) Д. Ч. И. С. Аксаковымъ—„Воззваніе“, стихотвореніе Д. Ч. К. С. Аксакова.

194-е обыкновенное засѣданіе, марта 21-го.

Г. секретарь прочелъ стихотвореніе Д. Ч. князя П. А. Вяземскаго „Шлезвигъ-Гольштинская война“.

195-е обыкновенное засѣданіе, апрѣля 4-го.

Распорядительное.

196-е публичное засѣданіе, апрѣля 12-го.

Читаны: 1) Г. Предсѣдателемъ М. П. Погодинымъ—разсужденіе его „Петръ I подъ Нарвою“.

2) Д. Ч. Г. Н. Геннади—„Шлезвигъ-Гольштинская война“, стихотвореніе Д. Ч. князя П. А. Вяземскаго.

3) Д. Ч. М. Н. Лонгиновымъ—глава 3-я изъ V части романа „Похожденія принца Густава Шведскаго“, П. Ч. Е. И. Вельтманъ.

4) Д. Ч. Я. П. Полонскимъ—стихотвореніе его „Къ Шекспиру“.

5) Д. Ч. Н. С. Тихонравовымъ—рѣчь его „По поводу трехсотлѣтней годовщины дня рожденія Шекспира“.

197-е чрезвычайное засѣданіе, мая 2-го.

Распорядительное.

198-е частное засѣданіе, ноября 17-го.

Читанъ краткій отчетъ, присланный въ Общество отъ Д. Ч. В. И. Даля о ходѣ печатанія его словаря.

Г. Предсѣдатель прочелъ нѣсколько словъ въ воспоминаніе недавно умершаго Д. Ч. В. М. Ундольскаго.

199-е частное засѣданіе, ноября 24-го

Распорядительное.

200-е годичное засѣданіе, декабря 22-го.

Читанъ г. временнымъ секретаремъ отчетъ о дѣйствіяхъ Общества за 1864 годъ.

1865 г.

201-е обыкновенное засѣданіе, января 9-го.

Д. Ч. И. С. Аксаковъ прочелъ два стихотворенія Д. Ч. Ѳ. И. Тютчева: „Ницца и Папская энциклика“.

Д. Ч. П. А. Безсоновъ прочелъ отчетъ по изданію первыхъ шести выпусковъ пѣсенъ изъ собранія П. В. Кирѣевскаго и планъ дальнѣйшаго изданія этихъ пѣсенъ.

202-е публичное засѣданіе, января 17-го.

Г. Предсѣдатель Общества сказалъ нѣсколько словъ о дѣятельности общества за истекшій годъ.

Читано было: 1) Г. Предсѣдателемъ М. П. Погодинымъ—„Воспоминаніе о С. П. Шевыревѣ“.

2) Д. Ч. И. С. Аксаковымъ—стихотворенія покойнаго Д. Ч. С. П. Шевырева: „По случаю 300-лѣтняго юбилея Шекспира“.

3) Д. Ч. Н. А. Чаевымъ—1-е и 2-е дѣйствія драмы его „Дмитрій Самозванецъ“.

4) Д. Ч. М. Н. Лонгиновымъ—„Безсребренникъ“, стихотвореніе Б. Н. Алмазова.

203-е обыкновенное засѣданіе, января 29-го.

Д. Ч. М. П. Полуденскій прочелъ записанный современникомъ разсказъ о „старицѣ Досиѳеѣ“ (Княжнѣ Таракановой) 1810 года.

Г. Предсѣдатель прочелъ отрывокъ изъ своего сочиненія о Карамзинѣ.

204-е публичное засѣданіе, февраля 7-го.

Читаны: 1) Г. Предсѣдателемъ М. П. Погодинымъ—отрывокъ изъ его записокъ: „Встрѣча съ С. П. Шевыревымп и Н. В. Гоголемъ въ Римѣ въ 1839 году".

1) Д. Ч. Н. А. Чаевымъ: 3, 4 и 5 дѣйствія драмы „Дмитрій Самозванецъ".

205-е обыкновенное засѣданіе, февраля 25-го.

Д. Ч. С. А. Масловъ прочелъ стихотвореніе Н. А. Цертелева: „Всему своя пора".

Д. Ч. Б. Н. Алмазовъ прочелъ свое стихотвореніе: „Чиновникъ-либералъ".

206-е обыкновенное засѣданіе, марта 13-го.

Д. Ч. С. А. Масловъ прочелъ стихотвореніе Ѳ. Н. Глинки: „Наканунѣ святаго причастія".

Д. Ч. Н. О. Эминъ прочелъ свое предисловіе къ переведенному имъ „синодальному слову Нерсеса Ламбронскаго, армянскаго писателя XII вѣка".

207-е публичное засѣданіе.

Читаны: 1) Д. Ч. Гр. В. А. Соллогубомъ—„Отрывокъ изъ его воспоминаній".

2) Д. Ч. Н. С. Тихонравовымъ статья его—„Боярыня Морозова", эпизодъ изъ исторіи русскаго раскола.

3) Д. Ч. С. А. Масловымъ—„Наканунѣ святаго причастія", стихотвореніе Д. Ч. Ѳ. Н. Глинки.

208-е обыкновенное засѣданіе, апрѣля 14-го.

Д. Ч. Н. В. Сушковъ прочелъ стихотвореніе Д. Ч. Ѳ. Н. Глинки, „Мальчикъ въ лаптяхъ и въ нагольномъ тулупѣ", написанное для публичнаго засѣданія, посвященнаго памяти Ломоносова.

(Засѣданіе памяти Ломоносова было отмѣнено).

209-е публичное засѣданіе, мая 2-го.

Читаны: 1) Г. временнымъ предсѣдателемъ И. С. Аксаковымъ—„Вступительное слово о Ломоносовѣ".

2) Д. Ч. Н. С. Тихонравовымъ—статья его, „Ломоносовъ въ Исторіи русскаго образованія".

3) Д. Ч. Б. Н. Алмазовымъ—его стихотвореніе „Памяти Михаила Васильевича Ломоносова“.

4) Д. Ч. Ѳ. И. Буслаевымъ—статья его, „О шестисотлѣтнемъ юбилеѣ дня рожденія Данте“.

5) Д. Ч. Ѳ. И. Миномъ—его переводъ первой пѣсни „Дантова Чистилища“.

210-е обыкновенное засѣданіе, мая 5-го.

Читано письмо В. П. Юрлова изъ Симбирска, отъ 19-го апрѣля, на имя секретаря Общества, при коемъ присланъ листокъ одного стихотворенія 1803 года, вырѣзанный изъ рукописнаго сборника: „Цвѣты россійской Музы“.

211-е обыкновенное засѣданіе, сентября 25-го.

Распорядительное.

212-е обыкновенное засѣданія, ноября 10-го.

Распорядительное.

213-е чрезвычайное засѣданіе, декабря 1-го.

Г. Предсѣдатель прочелъ свое новое разсужденіе „О Польшѣ“.

214-е годичное засѣданіе, декабря 15-го.

Господинъ Секретарь прочелъ отчетъ о дѣйствіяхъ Общества за 1865 годъ.

Д. Ч. А. А. Котляревскій прочелъ мнѣніе, подписанное шестью членами о необходимости опредѣленныхъ занятій Общества.

1866 г.

215-е обыкновенное засѣданіе, января 19-го.

Предсѣдатель прочелъ статью и стихотвореніе Д. Ч. Князя П. А. Вяземскаго, посвященныя воспоминанію о П. А. Плетневѣ.

216-е чрезвычайное засѣданіе, января 26-го.

Въ видахъ ускоренія изданія народныхъ русскихъ пѣсенъ, собранныхъ П. В. Кирѣевскимъ, Общество просило Д. Ч. В. Е. Елагина, А. Н. Аѳанасьева и секретаря А. А. Котляревскаго

озаботиться скорѣйшимъ составленіемъ новаго плана изданія, чтобы можно было немедленно приступить къ печати.

217-е чрезвычайное засѣданіе, января 31-го.

Изъявили желаніе принять участіе въ публичномъ засѣданіи въ честь Кн. Вяземскаго—Б. Н. Алмазовъ, Гр. В. А. Соллогубъ и А. А. Котляревскій.

218-е обыкновенное засѣданіе, февраля 18-го.

По просьбѣ г.г. членовъ отвѣтственность за изданіе „Бесѣдъ" Общества принялъ на себя Предсѣдатель (Н. В. Калачовъ).

219-е публичное засѣданіе, февраля 27-го.

1) Д. Ч. П. К. Щебальскимъ прочитана статья Д. Ч. М. И. Лонгинова „О критическихъ и библіографическихъ трудахъ Кн. П. А. Вяземскаго.

2) Д. Ч. Гр. В. А. Соллогубомъ прочитано „О значеніи Кн. Вяземскаго въ исторіи русской литературы".

3) Д. Ч. Н. А. Путятой—„Замѣтки о литературной дѣятельности Ѳ. Н. Глинки".

4) Д. Ч. А. А. Котляревскимъ—„О трудахъ Ѳ. Н. Глинки по наукѣ русской древности".

220-е обыкновенное засѣданіе, марта 18-го.

Д. Ч. С. А. Соболевскій прочелъ стихотвореніе Поч. Члена П. А. Вяземскаго, доставленное въ Общество чрезъ Почетнаго Члена М. П. Погодина, подъ заглавіемъ „12-е іюля 1854 г.".

Д. Ч. Н. А. Поповъ прочелъ подписанное 11-го членами предложеніе о пересмотрѣ Устава Общества.

221-е обыкновенное засѣданіе, апрѣля 22-го.

Г. Предсѣдатель довелъ до свѣдѣнія г.г. членовъ о результатахъ засѣданій комиссіи, составленной для пересмотра Устава Общества и затѣмъ прочиталъ проектъ вновь пересмотрѣннаго Устава.

222-е публичное засѣданіе, мая 19-го.

Поч. Ч. К. К. Павлова прочла „Отрывокъ изъ своего перевода Шиллерова Валленштейна".

Д. Ч. А. А. Котляревскій прочелъ статью: „О семейномъ элементѣ русскихъ народныхъ сказокъ".

223-е обыкновенное засѣданіе, мая 19-го.

Читана Г. Предсѣдателемъ объяснительная записка о причинахъ пересмотра Устава и нѣкоторыхъ измѣненіяхъ въ немъ. Опредѣлено: записку эту присоединить къ проекту новаго Устава при представленіи на утвержденіе Г-на Министра Народнаго Просвѣщенія.

224-е обыкновенное засѣданіе, октября 5-го

1) Разсуждали о предстоящемъ юбилеѣ года рожденія Карамзина; изъ Д. Ч. изъявили готовность въ немъ принять участіе Н. В. Калачовъ, Гр. В. А. Соллогубъ и А. Е. Викторовъ.

2) Д. Ч. Н. В. Сушковъ прочелъ отрывокъ изъ своихъ „Воспоминаній“.

225-е обыкновенное засѣданіе, октября 22-го.

Предсѣдатель прочелъ присланное на его имя отношеніе Г. Министра Народн. Просвѣщенія отъ 15 октября 1866 г., которымъ Г. Министръ увѣдомляетъ объ утвержденіи имъ новаго Устава Общества Любителей Россійской Словесности.

226-е обыкновенное засѣданіе, ноября 27-го.

1) Д. Ч. Гр. В. А. Соллогубъ прочелъ стихотв. Поч. Ч. Кн. П. А. Вяземскаго, подъ заглавіемъ „Тому сто лѣтъ“ и его же статью „Стихотворенія Карамзина“.

2) Предсѣдатель заявилъ, что для „Бесѣдъ“ Общества ему доставлена Д. Ч. Кн. В. Ѳ. Одоевскимъ статья „Недовольно“, посвящена И. С. Тургеневу и вызванная статьею послѣдняго „Довольно“ и Д. Ч. А. Е. Викторовымъ статья, подъ заглавіемъ „Замѣчательное открытіе въ древнерусскомъ книжномъ мірѣ“ (первая книга, напечатанная докторомъ Фр. Скориной).

227-е обыкновенное засѣданіе, декабря 16-го.

Распорядительное.

1867 г.

229-е обыкновенное засѣданіе, января 13-го.

Распорядительное.

230-е публичное засѣданіе, февраля 2-го.

1) Д. Ч. Ѳ. Б. Миллеръ прочелъ переводъ 1-го дѣйствія драмы Зейдлица „Торквато Тассо“.

2) Д. Ч. Н. А. Чаевъ прочелъ свою драму „Свекровь“.
3) Д. Ч. А. Н. Майковъ прочелъ свое стихотв. „Карамзинъ“.

231-е обыкновенное засѣданіе, марта 9-го.

1) Д. Ч. Н. В. Путята прочиталъ три стихотв. Д. Ч. Д. П. Ознобишина Кн. Вяземскому, псаломъ I и псаломъ XL.
2) Д. Ч. А. З. Зиновьевъ проч. свое стихотв. „Гнетъ“.

232-е публичное засѣданіе, марта 12-го.

Были читаны: 1) Д. Ч. М. Н. Лонгиновымъ—„Біографическое извѣстіе объ умершемъ Д. Ч. Н. И. Гречѣ“.
2) Д. Ч. П. А. Безсоновымъ—„Такое же извѣстіе объ умершемъ Д. Ч. И. В. Бѣляевѣ“.
3) Д. Ч. Н. А. Чаевымъ—„Пѣснь объ Иванѣ Грозномъ“, драмат. опытъ.
4) Д. Ч. Ѳ. Б. Миллеромъ—стих. „Моей матери послѣ разлуки“ (переводъ съ нѣмецкаго).
5) Д. Ч. М. Н. Лонгиновымъ „отрывокъ изъ автобіографіи Кн. М. М. Долгорукова“ (пребываніе его въ С.-Петербургѣ).

233-е публичное засѣданіе, марта 26-го.

Были читаны: 1) Д. Ч. Н. В. Путятой—стих. Д. Ч. Д. П. Ознобишина „Кн. П. А. Вяземскому“, по прочтеніи его стихот. „Тому сто лѣтъ“.
2) Д. Ч. Ѳ. Б. Миллеромъ—2-е дѣйствіе переведенной имъ драмы Зейдлица „Торквато Тассо“.
3) Д. Ч. Кн. Г. В. Кугушевымъ—разсказъ Д. Ч. И. С. Тургенева „Исторія Лейтенанта Ергунова“.

234-е обыкновенное засѣданіе, апрѣля 1-го.

Имѣя въ виду ожидаемое посѣщеніе Москвы депутатами заграничныхъ славянъ, опредѣлено: имѣть въ честь ихъ публичное засѣданіе, въ которомъ прочесть нѣсколько статей и стих., имѣющихъ для нихъ особый интересъ. При этомъ Общество, принявъ съ благодарностью предложеніе Н. А. Попова—прочесть по настоящему поводу статью о переводѣ на славянскіе языки русскихъ писателей, положило просить и проч. членовъ принять участіе въ означенномъ засѣданіи.

236-е обыкновенное засѣданіе, мая 2-го.

Къ засѣданію 10 мая изготовить привѣтствіе, которое должно быть прочтено славянскимъ депутатамъ отъ имени Общества;

составленіе этого привѣтствія возложить на особую комиссію, въ члены коей избраны: И. С. Аксаковъ, Кн. В. Ѳ. Одоевскій и Н. А. Поповъ.

237-е обыкновенное засѣданіе, мая 10-го.

1) Членъ комиссіи для составленія привѣтствія славянск. депутатамъ Д. Ч. И. С. Аксаковъ прочиталъ написанное оною привѣтствіе, котор. было одобрено Обществомъ.

2) Предсѣдатель прочелъ стихотвореніе Д. Ч. Ѳ. Б. Миллера: „Братьямъ славянамъ".

3) Д. Ч. Б. Н. Алмазовъ прочелъ написанное имъ на тотъ же предметъ стихотвореніе.

238-е чрезвычайное засѣданіе, мая 15-го.

Прочтены были: 1) П. К. Щебальскимъ—дополненная имъ по предложенію Предсѣдателя рѣчь въ честь славянскихъ депутатовъ.

2) Предсѣдателемъ—приготовленное имъ для публичнаго засѣданія Общества въ присутствіи славянъ вступительное слово.

3) Д. Ч. П. А. Безсоновымъ—статья его „О значеніи народнаго развитія и въ особенности народнаго пѣснотворчества въ дѣлѣ возрожденія славянъ".

239-е торжественное публичное засѣданіе, мая 20-го. Въ присутствіи славянскихъ гостей.

Было читано слѣдующее: 1) Предсѣдателемъ Н. В. Калачовымъ—„Вступительное слово".

2) Д. Ч. Кн. Н. А. Цертелевымъ—написан. имъ стихотвор.

3) Д. Ч. Ѳ. Б. Миллеромъ—написан. имъ стихотвореніе.

4) Д. Ч. А. А. Майковымъ—статья его „О славяновѣдѣніи въ Россіи".

5) Д. Ч. И. С. Аксаковымъ—стихотвор. покойнаго брата его Д. Ч. К. С. Аксакова (предпосланы нѣсколько объяснит. словъ)

6) Д. Ч. П. А. Безсоновымъ—написанная имъ статья „О значеніи народн. развитія и въ особенности народнаго пѣснотворчества въ дѣлѣ возрожденія славянъ.

7) Д. Ч. Б. Н. Алмазовымъ—стихотвореніе его „Нашимъ заграничнымъ братьямъ".

240-е обыкновенное засѣданіе, мая 30-го.

Общество постановило просить Дд. Чч. С. А. Маслова, Н. В Сушкова и Н. В. Путяту представить лично Высокопреосвя-

щенному Филарету, Митрополиту Московскому, привѣтственный адресъ, по случаю предстоящаго его юбилея и прочесть оный отъ имени Общества.

241-е обыкновенное засѣданіе, октября 24-го.

Д. Ч. А. А. Котляревскій представилъ Обществу словесный отчетъ о заслугахъ В. И. Даля по составленію имъ „Словаря живого великорусскаго языка“.

242-е чрезвычайное засѣданіе, ноября 23-го.

Распорядительное.

243-е чрезвычайное засѣданіе, ноября 25-го.

Прочтено стихотвореніе Д. Ч. Кн. Г. П. Кугушева.

244-е публичное засѣданіе, декабря 3-го.

1) Д. Ч. Н. В. Сушковымъ былъ читанъ отрывокъ изъ „Воспоминаній о покойномъ Митрополитѣ Филаретѣ“.

2) Д. Ч. П. К. Щебальскимъ прочтены двѣ главы изъ романа Д. Ч. Л. Н. Толстого „Война и миръ“.

3) Д. Ч. В. П. Клюшниковымъ прочтенъ отрывокъ изъ его романа „Цыгане“.

245-е обыкновенное засѣданіе, декабря 17-го.

Были читаны: 1) Д. Ч. Н. С. Тихонравовымъ—статья его „Кіевскій Митрополитъ Евгеній“, біограф. очеркъ.

2) Д. Ч. Н. В. Калачовымъ—„О присягахъ въ древней Россіи“, по поводу статьи о томъ же митропол. Евгенія.

3) Д. Ч. Н. А. Цертелевымъ—стихотвор. его „Миражъ“.

246-е обыкновенное засѣданіе, декабря 22-го.

1) Предсѣдателемъ доложено письмо А. И. Кошелева относительно увѣдомленія В. И. Далемъ его, что теперь онъ готовъ возвратить тѣ деньги, которыя были пожертвованы Кошелевымъ О. Л. Р. С. на изданіе „Толковаго словаря русскаго языка“. Пока для этихъ денегъ не пріискано полезнаго употребленія, А. И. Кошелевъ проситъ хранить ихъ или на текущемъ счету въ Купеческ. банкѣ, или имѣть въ билетахъ казначейства, или въ металлическихъ 300-рублевыхъ билетахъ.

2) По опредѣленію А. И. Кошелева Общество постановило изъять отъ назначенныхъ уставомъ взносовъ членскихъ и за дипломъ заграничныхъ ученыхъ и литераторовъ, избираемыхъ въ Д. Ч. Общества, о чемъ внести дополненіе въ Уставъ.

247-е чрезвычайное засѣданіе, декабря 29-го.

1) Д. Ч. А. А. Котляревскій прочелъ написанную имъ статью „О значеніи толковаго словаря", составлен. Д. Ч. В. И. Далемъ.

2) Д. Ч. Ѳ. Б. Миллеръ прочелъ стихотв., переведенное имъ съ нѣмец., „Добрый товарищъ".

248-е публичное засѣданіе, декабря 31-го.

Д. Ч. А. А. Котляревскимъ была прочтена статья его „О значеніи толковаго словаря великорусскаго живого языка, составленнаго В. И. Далемъ".

2) Д. Ч. Ѳ. Б. Миллеромъ прочтено переведенное имъ съ нѣмецкаго стих. „Добрый товарищъ".

3) Д. Ч. Б. Н. Алмазовымъ прочтенъ переводъ „Шиллеровской Семелы".

1868 г.

249-е обыкновенное засѣданіе, января 29-го.

1) Предсѣдатель предложилъ Обществу устроить 2-го февраля—день столѣтней годовщины рожденія Крылова—соединенное съ университ. засѣданіе.

2) Секретарь доложилъ о полученныхъ имъ отъ Г. Предсѣдателя стихотвореніяхъ крестьянина Сурикова и прочелъ три изъ нихъ. 2 изъ нихъ были признаны удобными къ напечатанію въ „Трудахъ"; остальныя поручено Д. Ч. Н. В. Путятѣ и Б. Н. Алмазову разсмотрѣть и сдѣлать о нихъ подробный докладъ.

2) Секретарь П. К. Щебальскій предложилъ на сумму, пожертвованную д. Ч. А. И. Кошелевымъ, предпринять изданіе „Словаря русскихъ писателей". Общество опредѣлило: 1) относительно употребленія суммы, внесенной Д. Ч. А. И. Кошелевымъ, ожидать заявленія жертвователя, 2) возложить на секретаря просить всѣхъ членовъ Общества о доставленіи біографич. и библіографич. о себѣ свѣдѣній, а равно и подобныхъ свѣдѣній о другихъ писателяхъ по ихъ усмотрѣнію и 3) поручить ему же представить Обществу записку, въ которой войти въ ближайшія соображенія относительно осуществленія вышеизложеннаго предложенія.

250-е обыкновенное засѣданіе, февраля 23-го.

1) Предсѣдатель заявилъ, что Д. Ч. А. Е. Викторовъ сообщилъ ему статью покойнаго Д. Ч. В. М. Ундольскаго: „Нѣсколько словъ о книгахъ истинныхъ и ложныхъ“.

2) Секретарь доложилъ Обществу, что записка его о „Словарѣ русскихъ писателей“ должна существенно измѣниться въ зависимости отъ того, что одно частное лицо предприняло обширный библіографич. трудъ, который, хотя и не исчерпываетъ задачи, имѣющейся въ виду у Общества, но который однако же можетъ сдѣлаться весьма существенной частью словаря. М. П. Полуденскій замѣтилъ, что подобный же трудъ предпринятъ однимъ изъ отсутствующ. членовъ Общества и, безъ сомнѣнія, былъ бы полезенъ для задуманнаго Обществомъ предпріятія. Общество поручило войти въ сношенія съ лицами, о коихъ они докладывали.

251-е обыкновенное засѣданіе, марта 22-го.

1) Во исполненіе протокола 250 засѣданія секретарь П. К. Шебальскій и казначей М. П. Полуденскій представили О-ву о послѣдствіяхъ сдѣланныхъ ими сношеній. Секретарь доложилъ, что лицо, о которомъ онъ сообщалъ, предполагаетъ издать свой трудъ само. Общество не можетъ, такимъ образомъ, разсчитывать на содѣйствіе съ этой стороны; впрочемъ, такъ какъ это лицо не коснулось библіографіи журнальныхъ статей, то О-ву предстоитъ выполнить наиболѣе затруднительную часть задачи. Казначей же сообщилъ, что членъ Общества, о которомъ была рѣчь, готовъ отдать Обществу собранные матеріалы для словаря русск. писателей, именно: заглавія съ нѣкоторыми поправками изъ каталоговъ Смирдина и Сопикова съ 1725 г. по 1825 г., приведенныя въ алфавитный порядокъ. Общество выразило мнѣніе, что желательно было бы ограничить задачу О-ва библіографіей такихъ писателей, сочиненія которыхъ наиболѣе подходятъ къ спеціальности Общества, не касаясь, напримѣръ, авторовъ, писавшихъ о математикѣ, военныхъ наукахъ и т. д. Д. Ч. Б. Н. Алмазовъ съ своей стороны предложилъ начать словарь съ авторовъ, принадлежавшихъ и принадлежащихъ Обществу. Это предложеніе было одобрено.

2) По поводу сообщенія секретаря о поступившей въ даръ Обществу книгѣ Кеневича „Библіографическія и историческія примѣчанія къ баснямъ Крылова“, Д. Ч. Б. Н. Алмазовъ сдѣлалъ докладъ о томъ, что именно раскрылъ Кеневичъ.

252-е обыкновенное засѣданіе, апрѣля 19-го.

Общество постановило по поводу закладки постояннаго народн. театра въ Прагѣ: а) заявить о своемъ сочувствіи основанію постояннаго театра чеховъ адресомъ на имя комитета по устройству настоящаго празднества, б) препроводить на имя того же комитета экземпляръ драм. пьесы Д. Ч. Н. А. Чаева „Пѣснь о Грозномъ царѣ Иванѣ Васильевичѣ“, и в) въ ближайшее ко дню закладки этого театра воскресенье (именно 5 мая) устроить публичное засѣданіе.

253-е публичное засѣданіе, мая 5-го

1) Съ засѣданія послѣ рѣчи предсѣдательствовавшаго Н. В. Путяты отправлена въ Прагу слѣдующая телеграмма: „Общество Люб. Рос. Сл., собравшись въ публичное засѣданіе, привѣтствуетъ общую радость братьевъ чеховъ и другихъ славянъ, находящихся нынѣ въ Прагѣ“. Послѣ этого нѣсколько лицъ изъ публикѣ выразили желаніе, чтобы въ телеграмму было включено привѣтствіе и со стороны публики, что вызвало рукоплесканія. Тогда къ телеграммѣ было прибавлено: „Публика, присутствовавшая въ этомъ засѣданіи, присоединяетъ свои привѣтствія“.

2) Д. Ч. Н. А. Поповъ сообщилъ историческій очеркъ новѣйшаго чешскаго театра и показалъ рисунки и планы вновь заложеннаго въ Прагѣ зданія.

3) Д. Ч. А. Ѳ. Писемскій прочелъ отрывомъ изъ своего неизданнаго романа.

4) Д. Ч. Кн. Г. В. Кугушевъ прочелъ отрывокъ изъ ром. Д. Ч. Гр. Л. Н. Толстого „Война и миръ“.

254-е обыкновенное засѣданіе, мая 13-го.

Общество опредѣлило избрать комитетъ изъ 5 лицъ для изготовленія „Словаря русскихъ писателей“, которые бы завѣдывали изготовленіемъ. Членами означеннаго комитета избраны: Д. Ч. М. П. Полуденскій, кн. В. Ѳ. Одоевскій, А. А. Майковъ, А. Е. Викторовъ, П. К. Щебальскій.

255-е чрезвычайное засѣданіе, іюня 30-го.

Распорядительное.

256-е обыкновенное засѣданіе, октября 11-го.

Д. Ч. П. А. Безсоновъ сообщилъ объ открытомъ недавно и явившемся въ Москвѣ пергаменномъ спискѣ съ прописью XIV

вѣка, на столбцѣ, „Словѣ о полку Игоревѣ“, которое, по мнѣнію помянутаго члена, подкрѣпленному доказательствами, слѣдуетъ почитать, къ сожалѣнію, весьма похожимъ на поддѣлку.

257-е обыкновенное засѣданіе, декабря 10-го.

Секретарь доложилъ Обществу, что имъ получено отъ Г. Предсадателя стихотв. Поч. Ч. кн. П. А. Вяземскаго, еще не напечатанное. Выслушавъ стихотв., Общество постановило имѣть его въ виду для ближайшаго публичнаго засѣданія.

258-е обыкновенное засѣданіе, декабря 26-го.

Общество, выслушавъ заявленіе Г. Предсѣдателя Н. В. Калачова, въ которомъ тотъ проситъ уволить его отъ какой бы то ни было должности, поручило Предсѣдательствующему выразить признательность свою Н. В. Калачову и надежду, что онъ, когда занятія дозволятъ ему вернуться въ Москву, снова приметъ участіе въ Обществѣ.

1869 г.

259-е обыкновенное засѣданіе, января 8-го.

Д. Ч. А. И. Кошелевъ заявилъ, что онъ желалъ бы выдать изъ трехъ тысячъ рублей, назначенныхъ имъ на полезныя изданія Общества, до пятисотъ Д. Ч. П. А. Безсонову на изданія его: „Калѣки перехожіе“ и „Бѣлорусскія сказки“. Общество постановило: выдать заимообразно Д. Ч. П. А. Безсонову 500 руб. на означенныя изданія срокомъ на одинъ годъ.

260-е чрезвычайное засѣданіе, января 28-го.

Распорядительное.

262-е обыкновенное засѣданіе, апрѣля 2-го.

1) Предсѣдатель предложилъ Обществу собирать къ предстоящему изданію матеріалы для біографій и разнообразной дѣятельности на поприщѣ словесности какъ предсѣдателя Общества А. С. Хомякова, такъ и недавно скончавшагося кн. В. Ѳ. Одоевскаго.

2) По докладѣ о предстоящемъ юбилеѣ литературной дѣятельности Д. Ч. И. И. Лажечникова, Общество единогласно избрало его въ почетные члены и постановило сообщить объ его заслугахъ въ литературѣ свѣдѣнія въ публичномъ засѣданіи 23 апрѣля 1869 г.

263-е публичное засѣданіе, апрѣля 13-го.

Были читаны: 1) Предсѣдателемъ А. И. Кошелевымъ—вступительное слово.

2) Д. Ч. П. В. Путятой—„Кн. В. Ѳ. Одоевскій и Общество посѣщенія бѣдныхъ въ Петербургѣ“.

3) Д. Ч. М. Н. Лонгиновымъ—„Музыкальная дѣятельность В. Ѳ. Одоевскаго“, статья протоіерея Разумовскаго.

4) Д. Ч. М. П. Погодинымъ—„Воспоминаніе о кн. Одоевскомъ“.

264-е публичное засѣданіе, апрѣля 23-го

Были читаны: 1) Предсѣдат. А. И. Кошелевымъ—„Вступительное слово“.

2) Д. Ч. Н. С. Тихонравовымъ—„Очеркъ литературной дѣятельности И. И. Лажечникова“.

4) Д. Ч. А. Н. Плещеевымъ—„Сцены изъ трагедіи Михаила Бера Струензе“, переводъ съ нѣмецкаго.

4) Д. Ч. Н. А. Чаевымъ—Отрывокъ изъ 1-ой части ненапечатаннаго его романа—„Незамѣтныя силы“.

265-е обыкновенное засѣданіе, октября 24-го.

Общество просило Д. Ч. С. А. Маслова изложить съ подробностями его воспоминанія о кн. Н. А. Цертелевѣ къ предстоящему годичн. торжественному засѣданію.

266-е обыкновенное засѣданіе, декабря 12-го.

Сыномъ покойнаго Д. Ч. кн. Н. А. Цертелева, кн. А. Н. Цертелевымъ, черезъ секретаря, доставлена въ Общество переписка покойн. сочлена съ литераторами его времени: по разсмотрѣніи постановлено избранныя письма передать въ редакціонной комитетъ для изданія.

1870 г.

267-е обыкновенное засѣданіе, января 3-го.

Распорядительное.

268-е годичное засѣданіе, января 18-го.

Были читаны: 1) Предсѣдат. А. И. Кошелевымъ—„Вступительное слово“.

2) Секретаремъ П. А. Безсоновымъ, годичный отчетъ.

3) Д. Ч. П. А. Безсоновымъ—„Записка о дѣятельности покойнаго Д. Ч. кн. Н. А. Цертелева въ собираніи и объясненіи памятниковъ народной словесности“.

4) Д. Ч. Ѳ. Б. Миллеромъ—„Переводъ 3 акта изъ драмы Зейдлица „Торквато Тассо“.

5) Д. Ч. Ѳ. Н. Бергомъ—„Стихотвореніе“.

6) Д. Ч. Ѳ. Б. Миллеромъ—„Переводъ баллады Бюргера „Пѣснь о вѣрности“.

7) Д. Ч. Ѳ. Н. Бергомъ—нѣсколько словъ изъ его повѣсти „Лѣсная рѣка“.

269-е обыкновенное засѣданіе, февраля 7-го.

1) Д. Ч. П. К. Щебальскій предложилъ для русскихъ библіографовъ любопытный и открытый для изслѣдованія вопросъ изъ исторіи сочиненій „Императрица Екатерина II“.

2) Постановлено посвятить одно изъ будущ. публичныхъ засѣданій воспоминаніямъ о только что умершемъ Д. Ч. А. Ѳ. Вельтманѣ.

3) По предложенію г. предсѣдателя, отсрочена на второй годъ ссуда Д. Ч. П. А. Безсонову.

270-е публичное засѣданіе, февраля 8-го.

Д. Ч. Гр. А. К. Толстой прочелъ новую свою трагедію „Царь Борисъ“.

271-е обыкновенное засѣданіе, февраля 26-го.

Распорядительное.

272-е обыкновенное засѣданіе, марта 21-го.

Д. Ч. П. К. Щебальскій прочелъ нѣсколько отрывковъ изъ собранныхъ имъ матеріаловъ для исторіи цензурнаго дѣла въ Россіи въ первой половинѣ нынѣшняго столѣтія.

273-е обыкновенное засѣданіе, апрѣля 2-го.

Д. Ч. Е. В. Барсовъ представилъ предназначаемыя къ изданію при содѣйствіи Общества собранныя имъ въ Олонецкой губ. „Обрядныя народныя причитанья“.

274-е публичное засѣданіе, апрѣля 5-го.

Были прочтены: 1) Д. Ч. Е. В. Барсовымъ „Народныя Олонецкія причитанья“.

2) Д. Ч. Н. А. Поповымъ статья „О русскомъ писателѣ въ Венгріи, А. В. Духновичѣ“.

3) Стихотворенія Ѳ. Б. Миллера.

4) Начало романа Д. Ч. А. Ѳ. Писемскаго.

275-е обыкновенное засѣданіе, апрѣля 24-го.

1) Д. Ч. Н. А. Безсоновъ довелъ до свѣдѣнія Общества, что на дняхъ выйдетъ въ свѣтъ изданный имъ по порученію Общества восьмой выпускъ „Пѣсней, собранныхъ П. В. Кирѣевскимъ“.

2) Общество постановило выдать г. Барсову заимообразно на изданіе „Олонецкихъ народныхъ причитаній“ 500 рублей.

276-е обыкновенное засѣданіе, декабря 18-го.

Для предстоящаго юбилея московскаго Общества сельскаго хозяйства предоставлено депутировать и передать адресъ отъ Общества Любит. Россійской Словесн. предсѣдателю его Д. Ч. А. Н. Кошелеву.

1871 г.

277-е публичное засѣданіе, января 24-го.

Было прочтено: 1) Секретаремъ Д. Ч. П. А. Безсоновымъ „Годичный отчетъ“.

2) Д. Ч. Н. П. Аксаковымъ статья „Явленія въ чешской жизни, пріуготовившія Гуса“.

3) Д. Ч. Н. Л. Чаевымъ два акта изъ его драматической хроники „Стенька Разинъ“.

278-е обыкновенное засѣданіе, марта 10-го.

Распорядительное.

279-е публичное засѣданіе, марта 21-го.

Было читано: 1) Д. Ч. Ѳ. Б. Миллеромъ переводъ трагедіи „Сикстъ V“.

2) Д. Ч. Е. В. Барсовымъ статья „О свадебныхъ обрядахъ въ Олонецкой губерніи“.

3) Д. Ч. Н. П. Аксаковымъ „Стихотвореніе Д. Ч. А. Н. Плещеева“.

280-е обыкновенное засѣданіе, апрѣля 14-го.

Д. Ч. П. К. Щебальскій отъ лица комиссіи представилъ Обществу отчетъ по изданію и разсылкѣ 3-го выпуска „Бесѣдъ“, съ исчисленіемъ издержекъ.

281-е обыкновенное засѣданіе, декабря 18-го.

Читаны отношенія: а) изъ Бѣлграда отъ М. Ю. Миличевича съ благодарностью за избраніе его Дѣйств. Членомъ и присылку диплома; б) Отъ Совѣта Московскаго Общества Сельскаго Хозяйства, съ пересылкой бронзовой юбилейной медали; в) Отъ Д. Ч. Н. П. Гилярова, съ изъявленіемъ его готовности безплатно помѣщать объявленія Общества въ издаваемой имъ газетѣ; г) Изъ Харькова отъ г. Коншина съ предложеніемъ услугъ Обществу. (Опредѣлено благодарить).

Докладъ секретаря объ устройствѣ въ Одессѣ „Славянской библіотеки", въ пользу которой ходатайствуетъ Д. Ч. Общества В. В. Богишичъ.

Д. Ч. Ст. А. Масловымъ прочтено стихотвореніе сотоварища его по университету П. Д. Голембовскаго.

1872 г.

282-е годичное засѣданіе, января 3-го.

Распорядительное.

283-е обыкновенное засѣданіе, апрѣля 3-го.

Прочтено увѣдомленіе попечителя московскаго учебнаго округа отъ 8-го февраля за № 573-мъ, объ утвержденіи г. министромъ нар. просв. на предстоящее трехлѣтіе Предсѣдателемъ Общества Д. Ч. Ивана Сергѣевича Аксакова и письмо сего послѣдняго на имя временнаго предсѣдателя Н. А. Чаева, коимъ, по случаю его отъѣзда, проситъ до его возвращенія занять предсѣдательское званіе въ Обществѣ. Принято къ свѣдѣнію.

284-е публичное засѣданіе, апрѣля 9-го.

Было читано: 1) „Вступительное слово предсѣдательствовавшаго".

2) „Отчетъ за 1871 годъ".

3) „Историческое значеніе Южно-Русскаго народнаго пѣсеннаго творчества", статья Н. И. Костомарова.

4) „Народные разсказы о Петрѣ Великомъ въ Олонецкомъ краѣ", Д. Ч. Е. В. Барсова.

5) Изъ поэмы „Агасѳеръ", переводъ Д. Ч. Ѳ. Б. Миллера.

6) „Комикъ XVII столѣтія", юбиляра Д. Ч. А. Н. Островскаго.

7) Стихотвореніе Д. Ч. Ѳ. Б. Миллера „Къ юбиляру А. Н. Островскому".

285-е обыкновенное засѣданіе, мая 22-го.

Прочтено на имя временнаго предсѣдателя Н. А. Чаева, „Письмо бывшаго предсѣдателя А. И. Кошелева“, коимъ благодаритъ за избраніе его почетнымъ членомъ.

286-е обыкновенное засѣданіе, октября 5-го.

Распорядительное.

1873 г.

287-е публичное засѣданіе, февраля 25-го.

Читано: 1) „Вступительное слово г. Предсѣдателя“.

2) „Отчетъ за 1872 годъ“, прочтенный секретаремъ.

3) „Воспоминанія объ А. Ѳ. Гильфердингѣ, какъ славистѣ“, Д. Ч. Н. А. Поповымъ.

4) „О К. И. Невоструевѣ“, Д. Ч. Е. В. Барсовымъ.

5) „О В. И. Далѣ“, Д. Ч. И. И. Мельниковымъ.

288-е обыкновенное засѣданіе, декабря 15-го.

Прочтенъ и утвержденъ „Краткій отчетъ за 1873 годъ“, для помѣщенія въ годичномъ изданіи Московскаго университета.

1874 г.

289-е публичное засѣданіе, января 20-го.

Читано: 1) Секретаремъ Д. Ч. П. А. Безсоновымъ „Отчетъ за 1873 годъ“ и по поводу изданій Общества „Обзоръ русской исторической пѣсни съ первыхъ вѣковъ до нашихъ дней“.

2) Д. Ч. Е. В. Барсовымъ „Воспоминанія объ ученой и литературной дѣятельности покойнаго сочлена И. Дм. Бѣляева“.

3) Д. Ч. И. С. Аксаковымъ „Воспоминанія о покойномъ Д. Ч. Общества Ѳ. И. Тютчевѣ и очеркъ поэтической его дѣятельности“.

290-е публичное засѣданіе, февраля 17-го.

Читано: 1) Д. Ч. А. Н. Веселовскимъ „Объ исторіи комедіи Горе отъ ума, въ связи съ біографіей А. С. Грибоѣдова, по новымъ матеріаламъ“.

2) Д. Ч. Ѳ. Б. Миллеромъ, переводъ стихотворенія Гейбеля „Мать и дочь“.

3) Д. Ч. Н. С. Кохановскою разсказъ „Глѣбъ Ивановичъ Ситниковъ-Прусъ“.

291-е обыкновенное засѣданіе, февраля 23-го.

Читано: Препровожденное на имя г. Предсѣдателя „Письмо Н. В. Путяты“, коимъ благодаритъ Общество за послѣдовавшее избраніе его Почетнымъ членомъ.

Д. Ч. Б. Н. Алмазовъ прочелъ новый переводъ свой гомерическаго гимна „Деметра“.

292-е публичное засѣданіе, марта 3-го.

Прочтено: 1) „Объ умственныхъ эпидеміяхъ“, ст. Д. Ч. Н. П. Аксакова.

2) „Гомерическій гимнъ Деметрѣ“, переводъ Д. Ч. Б. Н. Алмазова.

3) Сцены изъ „Короля Лира“, въ переводѣ Д. Ч. С. А. Юрьева.

293-е публичное засѣданіе, марта 23-го.

Прочтены: 1) Въ воспоминаніе покойнаго Д. Ч. М. А. Максимовича, „Очеркъ его жизни, дѣятельности и заслугъ“, Д. Ч. Н. А. Чаева.

2) Неизданное произведеніе М. А. Максимовича, „Сказаніе о Коліевщинѣ“, прочтенное въ рукописи Д. Ч. С. А. Юрьевымъ.

294-е обыкновенное засѣданіе, октября 19-го.

Распорядительное.

295-е обыкновенное засѣданіе, ноября 9-го.

Распорядительное.

296-е публичное засѣданіе, ноября 10-го.

Прочтены: 1) Секретаремъ П. А. Безсоновымъ „Рѣчь о значеніи привѣтствій, предлагаемыхъ отъ Общества юбилярамъ, и очеркъ долговременной дѣятельности Ѳ. Б. Миллера: какъ заслуженнаго педагога въ русской словесности, какъ поэта-переводчика и какъ сочлена, съ самаго возобновленія Общества посвящавшаго на его пользу ревностные труды.

2) Юбиляромъ Ѳ. Б. Миллеромъ—новое стихотвореніе его, заимствованное съ англійскаго „Снаружи и внутри“.

3) Временнымъ предсѣдателемъ Д. И. Иловайскимъ—„Краткій обзоръ протекшей дѣятельности П. И. Мельникова и характеристика обширныхъ заслугъ его въ области русской литературы“.

4) Юбиляромъ П. И. Мельниковымъ—„Воспоминанія о Казанскомъ университетѣ“.

5) Д. Ч. Б. Н. Алмазовымъ—стихотвореніе „Посланіе консерватору“.

(Прочтены главнѣйшія поздравительныя письма и телеграммы).

297-е обыкновенное засѣданіе, декабря 14-го.

Временнымъ предсѣдателемъ прочтено письмо Д. Ч. П. И. Мельникова, которымъ благодаритъ за честь, оказанную ему привѣтствіемъ въ предшествовавшемъ публичномъ засѣданіи, и предлагаетъ Обществу въ началѣ 1875 года почтить двадцатипятилѣтній юбилей столь извѣстной литературной дѣятельности Д. Ч. А. Ѳ. Писемскаго. Въ письмѣ между прочимъ говорится: „Въ началѣ 1875 года исполнится 25-лѣтіе литературной дѣятельности знаменитаго нашего писателя, Алексѣя Ѳеофилактовича Писемскаго; первая повѣсть его „Тюфякъ“ явилась въ „Москвитянинѣ“... Если меня удостоили г.г. члены Общества Любителей Россійской Словесности публичнымъ засѣданіемъ въ память немаловременной литературной моей дѣятельности, то было бы, по моему убѣжденію, вполнѣ несправедливо не воздать должнаго и притомъ вполнѣ заслуженнаго почета Алексѣю Ѳеофилактовичу... Смѣю думать, что никто изъ г.г. членовъ Общества не подастъ противнаго моему мнѣнію голоса“.

298-е публичное засѣданіе, декабря 22-го.

1) Вступительное слово Вр. Предсѣдателя Дм. И. Иловайскаго съ воспоминаніемъ о литературныхъ заслугахъ покойнаго Д. Ч. П. Д. Юркевича.

2) Д. Ч. П. А. Безсоновъ: статья „О судьбахъ Литовско-Латышскаго племени“ съ образцами лучшихъ произведеній его устнаго пѣснотворчества въ новомъ русскомъ переводѣ.

3) Д. Ч. Ѳ. Б. Миллеръ: новый стихотворный переводъ „Лѣсного царя“ Гёте.

4) Д. Ч. Дм. И. Иловайскій: „О первомъ нападеніи Руси на Царь Градъ“, съ очеркомъ Византіи того времени.

5) Д. Ч. Дм. В. Аверкіевъ: начало новой его повѣсти „Новая барышня“.

6) Д. Ч. П. И. Мельниковъ: окончаніе его произведенія „Въ лѣсахъ“.

299-е годичное засѣданіе, декабря 23-го.

Распорядительное.

1875 г.

300-е публичное засѣданіе, января 19-го.

Читано: 1) Вступительное слово Предсѣдательствующаго Д. И. Иловайскаго.

2) О литературныхъ заслугахъ юбиляра Д. Ч. А. Ѳ. Писемскаго, статья Д. Ч. Б. Н. Алмазова.

3) Характеристика драматическихъ произведеній юбиляра, рѣчь Д. Ч. Юрьева.

4) Второй актъ новой комедіи юбиляра „Просвѣщенное время", прочтенный сочинителемъ.

(Прочтены главнѣйшія поздравительныя письма и телеграммы).

301-е обыкновенное засѣданіе, января 25-го.

Распорядительное.

302-е публичное засѣданіе, февраля 16-го.

Прочтено: 1) Отчетъ (полный) за 1874 годъ.

2) Обзоръ исторіи Общества съ самаго его основанія до нашихъ дней, ст. Д. Ч. П. А. Безсонова.

3) Переводъ стихотворенія Шиллера „Знаменитая женщина", Д. Ч. Ѳ. Б. Миллера.

4) Вступительное слово Д. Ч. Дм. И. Иловайскаго къ послѣдовавшему за симъ чтенію, и

5) Эпизодъ изъ новаго романа Д. Ч. графа Л. Н. Толстого „Анна Каренина", прочтенный Д. Ч. Б. Н. Алмазовымъ.

(Немедленно послѣ засѣданія рѣшено было отправить Л. Н. Толстому привѣтственную телеграмму).

303-е обыкновенное засѣданіе, февраля 28-го.

Предсѣдательствующимъ прочтено присланное на его имя письмо Д. Ч. Ѳ. И. Буслаева, коимъ на увѣдомленіе объ избраніи Предсѣдателемъ Общества благодаритъ за оказанную честь и выражаетъ согласіе на принятіе должности.

Секретаремъ прочтены присланныя на его имя: а) письмо О. Ѳ. Миллера съ выраженіемъ признательности за избраніе его Д. Ч. Общества; б) письмо Д. Ч. гр. Л. Н. Толстого, коимъ

проситъ передать Обществу глубокую благодарность за сочувствіе, выраженное въ телеграммѣ съ публичнаго засѣданія февраля 16-го; в) письмо Д. Ч. Гр. П. Данилевскаго, которымъ, подтверждая всегдашнее свое глубокое уваженіе къ трудамъ Общества и къ его нравственному вліянію на русскую литературу, въ особенности присоединяетъ свой, по обстоятельствамъ запоздавшій, голосъ сочувствія недавнимъ юбилейнымъ торжествамъ Общества; затѣмъ проситъ принять его единовременный взносъ въ сто руб. сер. и увѣдомляетъ о присылкѣ въ библіотеку Общества всѣхъ своихъ сочиненій.

Въ дополненіе пространнаго отчета за 1874-й годъ и въ особенности для тѣхъ изъ г.г. членовъ, кои не присутствовали при его чтеніи въ публичномъ засѣданіи, Секретаремъ прочтено составленное по казначейскимъ документамъ обозрѣніе движенія суммъ за послѣднія шесть лѣтъ, въ частности же подробное обозрѣніе прихода и расхода по изданіямъ Общества.

Д. Ч. М. Е. Кублицкій подробно изложилъ планъ статьи своей, предназначаемой для публичнаго чтенія о покойномъ трагикѣ П. С. Мочаловѣ, въ связи съ современными ему условіями сценическаго искусства.

Д. Ч. Ф. Д. Нефедовъ прочелъ первыя главы своего новаго разсказа подъ заглавіемъ „Бабушка“.

304-е обыкновенное засѣданіе, марта 18-го.

Прочтено увѣдомленіе г. попечителя Московск. Учебнаго Округа отъ 10-го марта за № 1455, объ утвержденіи со стороны Министра Народнаго Просвѣщенія Предсѣдателемъ Общества на предстоящее трехлѣтіе избраннаго въ сіе званіе Д. Ч. Ѳедора Ивановича Буслаева.

305-е публичное засѣданіе, марта 23-го.

Прочтены: 1) „Московская школьная драма 1-й половины прошлаго вѣка“, ст. Д. Ч. Н. С. Тихонравова.

2) Главы изъ новаго историческаго романа Д. Ч. Гр. П. Данилевскаго.

306-е публичное засѣданіе, марта 30-го.

Прочтено: 1) „Первые годы Навигацкой школы на Сухаревой башнѣ“ (изъ исторіи просвѣщенія при Петрѣ I), ст. Д. Ч. Ю. Дм. Филимонова.

2) „О трагикѣ П. С. Мочаловѣ и его своеобразной игрѣ, въ сравненіи съ однородными талантами“, Д. Ч. М. Е. Кублицкаго.

3) Два дѣйствія изъ новой комедіи „Бирюкъ“, Д. Ч. Н. А. Чаева.

307-е публичное засѣданіе, апрѣля 27-го.

Читаны: 1) Сцены изъ драмы Лопе-де-Веги „Звѣзда Севильи“, въ обработкѣ и съ предисловіемъ о жизни сочинителя Д. Ч. С. А. Юрьева.

2) Изъ новаго произведенія Д. Ч. П. И. Мельникова „На горахъ“.

308-е обыкновенное засѣданіе, октября 24-го.

Прочтено письмо Д. Ч. Д. И. Иловайскаго къ Д. Ч. П. И. Мельникову, коимъ Д. Ч. Дм. И. Иловайскій доводитъ до свѣдѣнія Общества, что по обстоятельствамъ не можетъ продолжать исполненія должности Временнаго Предсѣдателя.

Секретарь представилъ присланныя на его имя: а) отъ Д. Ч. кн. А. Н. Церетелева обширное письмо съ описаніемъ послѣднихъ дней жизни, занятій и произведеній покойнаго сочлена, поэта гр. Толстого, отъ родственниковъ и друзей его, б) нѣсколько заключительныхъ твореній поэта и драма „Посадникъ“ въ рукописи для прочтенія въ Обществѣ.

(Прочтено предварительно на этомъ засѣданіи).

309-е публичное засѣданіе, ноября 9-го.

Прочтены: 1) Вступительная рѣчь Предсѣдателя.

2) „Воспоминанія о гр. А. К. Толстомъ“ (вмѣстѣ съ „письмомъ“ о послѣднихъ дняхъ его жизни) и нѣкоторыя его произведенія, въ томъ числѣ неизданныя и заключительныя, прочелъ Д. Ч. Б. Н. Алмазовъ.

3) Три дѣйствія изъ драмы „Посадникъ“ прочелъ Секретарь Д. Ч. П. А. Безсоновъ.

310-е публичное засѣданіе, ноября 30-го.

Читаны: 1) „Воспоминанія о Д. Ч. М. Е. Кублицкомъ“, Д. Ч. Вл. И. Родиславскаго.

2) „Зеркало“, разсказъ отсутствующаго члена, кн. А. Н. Церетелева, прочтенъ Д. Ч. Ѳ. А. Гиляровымъ.

3) Эпизодъ изъ неизданной повѣсти П. Ч. О. С. Вл. Энгельгардта, Д. Ч. Б. Н. Алмазовымъ.

311-е публичное засѣданіе, декабря 7-го.

Прочтена драма Лопе де-Веги, „Овечій источникъ“, въ переводѣ стихами (съ испанскаго) и съ объяснительнымъ вступленіемъ Д. Ч. С. А. Юрьева.

312-е публичное засѣданіе, декабря 21-го.

Прочтено: 1) Вступительная рѣчь предсѣдателя.

2) „Характеристика А. В. Горскаго (умершаго Поч. Ч.) какъ ученаго“, ст. Д. Ч. Н. С. Тихонравова.

3) Три первыя пѣсни поэмы „Надя“, Д. Ч. Н. А. Чаева.

313-е обыкновеное засѣданіе, декабря 22-го.

Распорядительное.

1876 г.

314-е публичное засѣданіе, января 18-го.

Д. Ч. А. Ѳ. Писемскій прочелъ комедію въ 4-хъ дѣйствіяхъ „Финансовый геній“.

315-е публичное засѣданіе, марта 21-го.

Было прочтено: 1) Поч. Ч. А. И. Кошелевымъ „О М. П. Погодинѣ, какъ человѣкѣ вообще“.

2) Предсѣдателемъ „О М. П. Погодинѣ, какъ профессорѣ“.

3) Д. Ч. Н. А. Поповымъ „О М. П. Погодинѣ, какъ славянскомъ публицистѣ“.

316-е годичное засѣданіе, марта 28-го.

Прочтено: 1) Секретаремъ „Полный отчетъ за 1875 годъ“ и въ заключеніи письмо, предназначенное отъ Общества, за подписью его членовъ, заграничному члену г. Рамбо въ благодарность за книгу его „La Russie épique“, посвященную московскому Обществу Любит. Росс. Слов.

2) Д. Ч. Н. И. Стороженкомъ „Отраженіе личности Шекспира въ его раннихъ произведеніяхъ“.

3) Д. Ч. И. З. Суриковымъ два стихотворенія: а) „Въ лѣсу“, б) „Труженикъ“.

4) Д. Ч. Ѳ. Б. Миллеромъ стихотвореніе „Король и крестьянинъ“.

5) Д. Ч. П. А. Безсоновымъ „Воспоминанія о московскомъ театрѣ 30 и 40-хъ годовъ съ характеристикой тогдашней его публики“.

317-е обыкновенное засѣданіе, ноября 20-го.

Д. Ч. П. А. Безсоновымъ сообщены новѣйшія изслѣдованія его и открытія касательно судьбы „Юрія Крижанича“, простирающіяся до самаго дня смерти *) сего знаменитаго славянскаго подвижника высокой мысли.

318-е публичное засѣданіе, декабря 5-го.

Прочтены: 1) Философско-историческая статья Д. Ч. В. С. Соловьева „Три силы“.

2) „Изъ древней Эдды“, переводъ (съ примѣчаніями) Д. Ч. Н. Д. Квашнина-Самарина.

3) „Ослѣпленіе Василька“, стихотворная поэма Д. Ч. И. З. Сурикова.

1877 г.

320-е публичное засѣданіе, января 9-го.

Д. Ч. графъ Саліасъ прочелъ главы изъ своего новаго романа „Петербургское дѣйство“.

321-е публичное засѣданіе, января 16-го.

Д. Ч. Ѳ. И. Буслаевъ прочелъ статью „Значеніе современнаго романа и его задачи“.

322-е обыкновенное засѣданіе, января 29-го.

Д. Ч. Вс. Ѳ. Миллеръ прочелъ приготовленную къ печати статью „О словѣ о П. И.“.

323-е публичное засѣданіе, января 30-го.

Прочтены: 1) Секретаремъ „Полный отчетъ за 1876 годъ“.

2) Д. Ч. И. З. Суриковымъ два стихотворенія.

3) Д. Ч. П. А. Безсоновымъ: а) „Краткая біографія покойнаго Д. Ч. Б. Н. Алмазова, вмѣстѣ съ воспоминаніями о немъ“, Поч. Ч. С. В. Энгельгардтъ; б) „Характеристика поэта по его произведеніямъ“.

---

*) Каковой прежде былъ неизвѣстенъ.

324-е публичное засѣданіе, февраля 20-го.

Прочтена драма „Олланта“ въ переводѣ съ объяснительными примѣчаніями Д. Ч. Ѳ. Б. Миллера.

325-е публичное засѣданіе, февраля 27-го.

Д. Ч. П. П. Аксаковъ прочелъ статью „Изъ исторіи софизма“.

326-е публичное засѣданіе, марта 13-го.

Д. Ч. А. Ѳ. Писемскій прочелъ главы изъ новаго романа „Мѣщане“.

327-е публичное засѣданіе, марта 20-го.

Читаны: 1) „Характеристика г-жи Сталь по новымъ матеріаламъ“, ст. Д. Ч. Н. И. Стороженко.

2) „Литературный портретъ Мольера“, ст. Д. Ч. А. Н. Веселовскаго.

328-е обыкновенное засѣданіе, октября 29-го.

Узнавъ о смерти Поч. Ч. Е. П. Елагиной и Н. В. Путяты и Дѣйствит. А. И. Бѣлевскаго, П. А. Елагина, Д. П. Ознобишина и О. М. Бодянскаго, Общество утвердило предположенія въ предстоящихъ публичныхъ засѣданіяхъ дать мѣсто очерку трудовъ и заслугъ нѣкоторыхъ изъ означенныхъ лицъ.

329-е чрезвычайное засѣданіе, ноября 19-го.

Заслушавъ отношеніе университетскаго правленія за № 2637 по поводу отказасо стороны университ. начальства въ обычномъ доселѣ помѣщеніи (въ библіотечной залѣ) для публичныхъ засѣданій, кои имѣли начаться 20 ноября, Общество опредѣлило г. предсѣдателю, изложивъ справедливыя основанія, обратиться съ покорнѣйшею просьбою къ университетскому начальству, дабы, во вниманіи къ онымъ новымъ административнымъ распоряженіемъ своимъ оно и впредь продолжило бы пользованіе Обществу библіотечною залой для публичныхъ засѣданій.

330-е чрезвычайное засѣданіе, декабря 5-го.

Выслушавъ отказъ со стороны университ. правленія (въ его отношеніи отъ ноября 30, за № 2822) на просьбу относительно сохраненія за публичными чтеніями Общества помѣщенія въ

библіотечной залѣ и находя предлагаемыя правленіемъ помѣщенія совершенно неудобными и несоотвѣтствующими условіямъ публичныхъ чтеній, Общество постановило предоставить г. предсѣдателю озаботиться пріисканіемъ другого, болѣе удобнаго помѣщенія, хотя бы и внѣ университетскаго зданія, и, по пріисканіи таковаго, немедленно начать тамъ рядъ публичныхъ чтеній.

331-е годичное засѣданіе, декабря 21-го.

Распорядительное.

1878 г.

332-е публичное засѣданіе, мая 7-го.

1) Г. Предсѣдателемъ, Д. Ч. С. А. Юрьевымъ былъ прочтенъ полный отчетъ за 1877 годъ.

2) Д. Ч. Д. В. Аверкіевъ прочелъ новую свою комедію „Непогрѣшимые", въ 4-хъ дѣйствіяхъ, въ стихахъ.

333-е обыкновенное засѣданіе, декабря 23-го.

По заявленію о предстоящемъ юбилеѣ А. С. Грибоѣдова, постановлено имѣть особое публичное засѣданіе и предоставить г. предсѣдателю распорядиться какъ составомъ особой для того комиссіи, такъ и подготовленіемъ чтеній, для коихъ воспользоваться между прочимъ имѣющимися рукописными матеріалами въ архивѣ Общества.

1879 г.

334-е обыкновенное засѣданіе, января 23-го.

Распорядительное.

335-е публичное (Грибоѣдовское) засѣданіе, января 30-го.

1) Предс. С. А. Юрьевъ—рѣчь.

2) И. В. Самаринъ чтеніе изъ „Горя отъ ума".

3) Ѳ. Б. Миллеръ стихотвореніе въ память Грибоѣдова „Погибъ поэтъ нашъ незабвенный".

4) А. Н. Веселовскій, „Характеристика Грибоѣдова".

5) Н. П. Аксаковъ „Рѣчь".

336-е публичное засѣданіе, февраля 18-го.

1) Времен. секр. Н. П. Аксаковъ „О стихотвореніяхъ Вл. Сыро омли".

2) Д. Ч. Е. В. Барсовъ „О рекрутскихъ причитаньяхъ“.
3) Д. Ч. А. Ѳ. Писемскій двѣ главы изъ романа „Масоны“.

337-е обыкновенное засѣданіе, февраля 26-го.

Распорядительное.

338-е публичное засѣданіе, марта 11-го.

1) Д. Ч. Н. Н. Аксаковъ „О стихотвореніяхъ Вл. Сырокомли“.
2) Д. Ч. Н. А. Чаевъ—стихотворенія.
3) Д. Ч. Ѳ. Б. Миллеръ, первую часть поэмы Гамерлинга „Король изъ Сіона“.

1880 г.

339-е обыкновенное засѣданіе, января 24-го.

Распорядительное.

340-е обыкновенное засѣданіе, марта 10-го.

Распорядительное.

341-е обыкновенное засѣданіе, апрѣля 11-го.

Засѣданіе собиралось для обсужденія участія Общества въ празднованіи памяти Пушкина по поводу имѣющаго совершиться открытія памятника.

342-е публичное (1-е Пушкинское) засѣданіе, іюня 7-го.

1) Предс. С. А. Юрьевъ произнесъ рѣчь.
2) Д. Ч. Луи Леже—привѣтствіе.
3) Депутатъ Акад. Наукъ М. И. Сухомлиновъ произнесъ рѣчь.
4) Телеграммы, письма и привѣтствія прочтены секретаремъ Общества Н. Н. Аксаковымъ.
5) Академикъ Я. К. Гротъ произнесъ рѣчь, подъ заглавіемъ „Личность Пушкина“.
6) Стихотвореніе, прочитано Я. П. Полонскимъ.
7) И. С. Тургеневъ произнесъ рѣчь.
8) А. Ѳ. Писемскій произнесъ рѣчь „Пушкинъ, какъ историческій романистъ“.

343-е публичное (2-е Пушкинское) засѣданіе, іюня 8-го.

1) Врем. предсѣд. Н. А. Чаевъ произнесъ рѣчь.
2) Ѳ. М. Достоевскій произнесъ рѣчь.
3) Стихотвореніе, прочтено А. Н. Плещеевымъ.

4) И. С. Аксаковъ произнесъ рѣчь.

5) П. В. Анненковъ произнесъ рѣчь.

6) Н. В. Калачовъ прочелъ объ историческомъ талантѣ Пушкина.

7) А. А. Потѣхинъ произнесъ рѣчь.

344-е обыкновенное засѣданіе, ноября 10-го.

Предсѣдатель высказалъ мысль, что было бы весьма желательно устраивать время отъ времени съѣзды членовъ Общества какъ московскихъ, такъ и иногороднихъ. Члены Общества выразили сочувствіе мысли предсѣдателя и рѣшили хотя разъ въ годъ приглашать иногороднихъ членовъ на публичныя засѣданія.

345-е обыкновенное засѣданіе, декабря 3-го.

Д. Ч. А. Е. Викторовъ внесъ предложеніе издать ко дню открытія памятника Гоголю автографы нѣкоторыхъ произведеній Гоголя, хранящіеся въ московск. публич. музеѣ и представляющіе значительные варіанты противъ печатн. изданія, при чемъ указалъ на ихъ значеніе для изученія процесса творчества Гоголя. Общество въ принципѣ одобрило мысль Викторова.

346-е публичное засѣданіе, декабря 14-го.

Были прочтены: 1) „Дочь короля „Рене“, драматич. поэма въ переводѣ Д. Ч. Ѳ. Б. Миллера.

2) 2-й актъ трагедіи Шекспира „Король Лиръ“, въ переводѣ Д. Ч. С. А Юрьева.

347-е годичное засѣданіе, декабря 23-го.

Въ почетные члены Общества былъ избранъ кн. Вл. Андр. Долгоруковъ.

1881 г.

348-е обыкновенное засѣданіе, февраля 10-го.

Принято предложеніе предсѣдателя объ устройствѣ засѣданія на 1-ой недѣлѣ поста для обсужденія, во-первыхъ, вопроса объ изданіи Пушкинск. альбома и, во вторыхъ, для указанія плана приведенія въ порядокъ библіотеки.

349-е обыкновенное засѣданіе, февраля 24-го.

Распорядительное.

350-е обыкновенное засѣданіе, октября 17-го.

1) Обсуждался вопросъ о приведеніи въ порядокъ библіотеки Общества.

2) По случаю предстоящаго празднованія юбилея С. И. Баршева было постановлено просить предсѣд. С. А. Юрьева привѣтствовать юбиляра отъ имени Общества.

351-е публичное засѣданіе, декабря 13-го.

1882 г.

352-е публичное засѣданіе, января 29-го.

1) Д. Ч. Н. А. Звѣревъ читалъ свою статью по поводу трехъ послѣднихъ романовъ Достоевскаго.

2) Д. Ч. В. А. Гольцевъ прочелъ свое воспоминаніе о В. Н. Лешковѣ.

3) Предсѣдатель прочелъ стих. Барыкова, посвящен. памяти Достоевскаго.

4) Нѣсколько словъ о значеніи произведеній Писемскаго сказаны предсѣдателемъ.

5) Секретарь прочелъ начало автобіографіи Писемскаго и первый актъ его послѣдней недоконченной трагедіи, подъ заглавіемъ „Семейный омутъ“.

353-е обыкновенное засѣданіе, декабря 3-го.

Распорядительное.

354-е публичное засѣданіе, декабря 11-го.

1) Д. Ч. А. Н. Веселовскій и Ф. Д. Нефедовъ сообщали свои воспоминанія о бывшемъ казначеѣ Общества Ѳ. Б. Миллерѣ и о бывшемъ секретарѣ А. Котляревскомъ.

2) Секретарь Общества прочелъ отрывки изъ вновь найденной поэмы Лермонтова „Сашка“.

3) Д. Ч. Ф. Д. Нефедовъ прочелъ свой очеркъ „Переселенцы“.

4) Д. Ч. С. А. Юрьевъ прочелъ нѣсколько сценъ изъ своего перевода „Короля Лира“.

355-е публичное засѣданіе, декабря 19-го.

1) Д. Ч. Н. А. Чаевъ прочелъ нѣсколько сценъ изъ своей новой драмы „Скопинъ Шуйскій“.

2) Д. Ч. С. А. Юрьевъ прочелъ нѣсколько сценъ изъ своего перевода „Макбетъ“.

3) Д. Ч. Ф. Д. Нефедовъ прочелъ свой новый разсказъ.

1883 г.

356-е публичное засѣданіе, января 29-го (памяти Жуковскаго).

1) Вступительное слово Предсѣдателя „О Жуковскомъ“.

2) Д. Ч. Н. С. Тихонравовъ прочелъ „О пребываніи Жуковскаго въ университетскомъ благородномъ пансіонѣ и о первыхъ годахъ его жизни въ Москвѣ“.

3) Д. Ч. А. Н. Веселовскій сдѣлалъ характеристику нравственной личности Жуковскаго.

4) Предсѣдатель прочелъ сцены изъ драматической поэмы Жуковскаго „Камоэнсъ“.

357-е обыкновенное засѣданіе, марта 31-го.

Распорядительное.

358-е публичное засѣданіе, апрѣля 10-го.

1) Д. Ч. Гр. Е. А. Саліасъ прочелъ отрывокъ изъ своего новаго романа.

2) Д. Ч. Н. А. Чаевъ прочелъ 2-й актъ своей драмы „Царь Иванъ Васильевичъ Шуйскій“.

3) Д. Ч. С. А. Юрьевъ прочелъ сцены изъ своего перевода драмы „Макбетъ“.

359-е обыкновенное засѣданіе, апрѣля 22-го.

Предсѣдатель сдѣлалъ предложеніе объ устройствѣ въ засѣданіяхъ Общества вечернихъ бесѣдъ, на которыхъ бы обсуждались различные вопросы по теоріи искусства и поэзіи. Принять участіе въ этихъ бесѣдахъ обѣщали, кромѣ Предсѣд. Дд. Чч. В. А. Гольцевъ, Н. А. Звѣревъ, А. Н. Веселовскій и Н. И. Стороженко.

360-е обыкновенное засѣданіе, сентября 16-го.

1) Обсуждался вопросъ о посылкѣ депутаціи на похороны Тургенева. Опредѣлено: просить Д. Ч. М. М. Ковалевскаго и Д. Ч. А. Н. Веселовскаго быть депутатами отъ Общества и возложить отъ имени Общества вѣнокъ.

2) Однимъ изъ Д. Ч. высказано предположеніе о необходимости посвятить чествованію памяти Тургенева отдѣльное засѣданіе и обратиться отъ имени Общества къ ближайшимъ друзьямъ покойнаго, Я. П. Полонскому, П. В. Анненкову, Л. Н. Толстому, съ просьбой принять участіе въ предстоящемъ чествованіи памяти Тургенева.

361-е обыкновенное засѣданіе, октября 5-го.

Распорядительное.

1884 г.

362-е обыкновенное засѣданіе, марта 1-го.

Предсѣдатель сообщилъ Обществу, что петербургскій фотографъ Шапиро прислалъ въ даръ Обществу изданный имъ сборникъ рисунковъ, изображающихъ Андреева - Бурлака въ роли Поприщина въ „Запискахъ сумасшедшаго“ Гоголя.

363-е обыкновенное засѣданіе, марта 24-го.

Распорядительное.

364-е обыкновенное засѣданіе, октября 11-го.

По предложенію Д. Ч. Н. И. Стороженко, рѣшено принять участіе въ предстоящемъ юбилеѣ Д. Ч. Общества артиста И. В. Самарина поднесеніемъ адреса, текстъ котораго изъявили согласіе составить Д. Ч. А. Н. Веселовскій и Д. Ч. С. А. Юрьевъ.

365-е публичное засѣданіе, ноября 11-го.

1) Д. Ч. С. А. Юрьевъ прочелъ первыя главы своего труда „Опытъ объясненія трагедіи Гете, „Фаустъ“.

2) Л. Ф. Ломовская прочла отрывокъ изъ своей повѣсти „Рѣшеніе“.

366-е публичное засѣданіе, ноября 25-го.

1) Д. Ч. Е. С. Некрасова прочла свой очеркъ „Писательница первой половины XIX вѣка, Гр. Евдокія Петровна Ростопчина“.

2) По болѣзни Д. Ч. Н. Н. Златовратскаго, повѣсть его „Конецъ Русанова“ прочелъ Д. Ч. Н. И. Стороженко.

367-е обыкновенное засѣданіе, декабря 12-го.

1) Прочитанъ и одобренъ текстъ привѣтственнаго адреса И. В. Самарину.

2) Казначеемъ Общества, А. Е. Носомъ, доложено о пожертвованіи Д. І. Невядомскимъ двухъ писемъ Н. В. Гоголя къ Александру Семеновичу Данилевскому отъ 3 февраля и 8 мая 1839 года изъ Рима.

1885 г.

368-е экстренное засѣданіе, января 19-го.

Д. Ч. Ковалевскій заявилъ о полученномъ имъ письмѣ отъ студ. римскаго универс. съ приглашеніемъ присоединиться къ чествованію памяти итальянскаго философа-писателя Джордано Бруно. Общество постановило почтить память Бруно публичнымъ засѣданіемъ совмѣстно съ Психологическимъ Обществомъ.

369-е публичное засѣданіе совмѣстное съ Психол. Общ., февраля 10-го.

1) Д. Ч. А. Н. Веселовскій изложилъ біографію Джордано Бруно.

2) Г. Предсѣдатель Психол. Общ. проф. М. М. Троицкій выяснилъ „Философское міросозерцаніе Джордано Бруно".

3) Г. Врем. Пред. О. Л. Р. С. проф. Н. И. Стороженко прочелъ очеркъ: „Джордано Бруно, какъ поэтъ и драматургъ".

370-е обыкновенное засѣданіе, февраля 16-го.

1) Г. Предсѣдательствующимъ было прочитано отношеніе г. Ректора Московскаго Университета, гдѣ г. Ректоръ приглашаетъ Общество Л. Р. С. къ участію въ совмѣстномъ чествованіи памяти славянскаго первоучителя святого Меѳодія, тысячелѣтіе со дня кончины котораго исполнится 6-го апрѣля. Собраніе постановило: назначить депутатовъ для присутствованія при божественной литургіи и торжественномъ собраніи Университета.

2) Прочитано письмо г. Чаплыкина, въ которомъ онъ предлагаетъ Обществу свой литературный трудъ, состоящій изъ двухъ большихъ рукописныхъ тетрадей, подъ заглавіемъ „Научное христіанство и естественность Пресвятой Троицы". Опредѣлено передать трудъ членамъ Венкстерну и Ломовской, съ тѣмъ, чтобы они представили Обществу свои отзывы.

371-е публичное засѣданіе, марта 7-го.

1) А. С. Пругавинъ прочелъ: „Привилегированные сектанты".

2) Н. П. Гиляровъ-Платоновъ: „Бѣгство".

3) Н. Ѳ. Фонъ-Крузе: „Отрывокъ изъ воспоминаній объ И. С. Тургеневѣ".

372-е обыкновенное засѣданіе, апрѣля 19-го.

1) Принимая во вниманіе и сообразуясь съ послѣднимъ отношеніемъ правленія Университета, что комната, назначен-

ная правленіемъ для Общества, теперь понадобилась для г. Шварца, собраніе постановило: просить Предсѣдателя снестись съ правленіемъ Университета, что изданія свои Общество временно согласно помѣстить въ общемъ складѣ Унив., но для засѣданій просить отвести отдѣльное постоянное помѣщеніе.

2) Прочтено письмо г. Орлова, душеприкащика Ник. Дм. Мизко и опредѣлено: увѣдомить г. Орлова о готовности Общества принять на себя изданіе „Словаря Русскихъ писателей" и просить его доставить матеріалы, собранные покойнымъ, и деньги, завѣщанныя имъ на это изданіе.

3) Такъ какъ въ 1887 году исполнится 50 лѣтъ со дня кончины А. С. Пушкина, то Д. Ч. Н. И. Стороженко предложилъ приступить къ изданію сочиненій Пушкина какъ для образованной публики, такъ и для грамотной массы народа, и выпустить эти изданія ко дню 50-лѣтія кончины. Предложеніе принято и поручено В. Е. Якушкину собрать матеріалъ и выработать планъ обоихъ изданій.

373-е экстренное засѣданіе, мая 18-го.

1) Секретарь доложилъ отношеніе Университета, предлагающаго Обществу новыя помѣщенія: для засѣданій—профессорскую комнату, для библіотеки—комнату рядомъ съ физической аудиторіей и для изданій—общій университетскій архивъ.

2) Постановлено: послать телеграмму въ комитетъ по сооруженію памятника М. И. Глинкѣ ко дню открытія этого памятника слѣдующаго содержанія: „Общество Л. Р. С. при Импер. Моск. Университетѣ въ день открытія памятника М. И. Глинкѣ присоединяется къ чествованію памяти великаго основателя русской, національной школы въ музыкѣ, переливщаго въ гармоническіе звуки пѣсни Пушкина, создавшаго изъ поэмы великаго русскаго поэта классическую русскую оперу".

3) Предсѣдатель Н. С. Тихонравовъ напомнилъ, что въ 1886 году исполнится 75 лѣтъ со времени утвержденія устава Общества. Въ виду этого Предсѣдатель сдѣлалъ предложеніе издать учено-литературный сборникъ, въ который должны войти статьи Членовъ Общества. Собраніе приняло предложеніе.

374-е обыкновенное засѣданіе, октября 19-го.

1) Секретарь доложилъ письмо редакціи „Правительственнаго Вѣстника". Въ 1886 году исполнится 50 лѣтъ со дня пер-

ваго представленія на сценѣ „Ревизора“ Н. В. Гоголя. Имѣя въ виду помѣстить въ „Прав. Вѣстникѣ“ статьи по поводу этого пятидесятилѣтія, редакція обращается къ Обществу съ просьбой сообщить ей: въ какомъ состояніи находятся пожертвованія на сооруженіе памятника Н. В. Гоголю, и другія свѣдѣнія, какія находятся въ распоряженіи Общества.

2) Секретарь доложилъ, что Иваново-Вознесенскій городской голова Я. П. Гарелинъ поручилъ ему принести въ даръ Обществу копіи писемъ Н. В. Гоголя къ М. П. Погодину и оригиналъ титула повѣсти „Носъ“, съ припиской, сдѣланной самимъ авторомъ. Постановлено выразить Я. П. Гарелину благодарность Общества за принесенный даръ.

3) Д. Ч. В. Е. Якушкинъ сдѣлалъ сообщеніе о планахъ двухъ изданій сочиненій Пушкина: 1) для образованной публики и 2) для грамотной массы народа.

4) Предсѣдатель Н. С. Тихонравовъ предложилъ поручить комиссіи выработать проэктъ изданія „Учено-литературнаго сборника“ въ память 75-лѣтія существованія Общества и представить свои соображенія Обществу. Предложеніе принято.

4) Секретарь сообщилъ о болѣзни Почетн. Члена М. Е. Салтыкова. Постановлено: поручить комиссіи составить проэктъ письма къ М. Е. Салтыкову.

375-е экстренное засѣданіе, ноября 7-го.

1) Поднятъ вопросъ объ изданіи учено-литературнаго сборника въ ознаменованіе 75-тилѣтней годовщины существованія Общества.

2) Прочитанъ, одобренъ и подписанъ сочувственный адресъ М. Е. Салтыкову-Щедрину, по поводу его болѣзни.

1886 г.

376-е обыкновенное засѣданіе, марта 1-го.

Д. Ч. Языковъ обѣщалъ постараться изготовить къ юбилейному засѣданію статью: „Ревизоръ на сценѣ и въ литературѣ 1836—86“.

А. Н. Веселовскій предполагаетъ прочитать вступительное слово.

377-е публичное засѣданіе, марта 16-го.

1) Д. Ч. А. А. Венкстернъ прочелъ отрывокъ изъ перевода комедіи Морето: „Діана“.

2) Ф. Д. Нефедовъ—прочиталъ разсказъ: „Учитель проповѣдникъ“.

3) Н. И. Стороженко—прочиталъ главу изъ повѣсти А. И. Эртеля: „Минеральныя воды“.

378-е очередное засѣданіе, марта 22-го.

1) В. Е. Якушкинъ представилъ докладъ комиссіи по изданію сочиненій А. С. Пушкина.

2) Е. С. Некрасовъ доложилъ собранію о результатѣ просмотра ею матеріаловъ покойнаго Мизко̀, собранныхъ имъ для „Словаря Русскихъ писателей“.

3) Н. И. Стороженко сообщилъ о полученной имъ отъ Поч. Члена Гр. Л. Н. Толстого новой повѣсти, подъ заглавіемъ: „Смерть Ивана Ильича“.

379-е публичное засѣданіе, марта 30-го.

Въ этомъ засѣданіи Н. И. Стороженко и А. С. Пругавинымъ была прочитана повѣсть Гр. Л. Н. Толстого: „Смерть Ивана Ильича“.

380-е экстренное засѣданіе, апрѣля 5-го.

Д. Ч. В. Е. Якушкинъ доложилъ о просмотрѣ матеріаловъ для „Словаря Русскихъ писателей“, оставшихся въ бумагахъ Мизко̀.

381-е экстренное засѣданіе, апрѣля 18-го.

Постановлено отправить сестрѣ Н. В. Гоголя, Аннѣ Васильевнѣ, слѣдующую телеграмму: „Общество Любителей Россійской Словесности при Императорскомъ Московскомъ Университетѣ, празднуя сегодня торжественнымъ засѣданіемъ 50-лѣтнюю годовщину перваго представленія безсмертной комедіи „Ревизоръ“, привѣтствуетъ Васъ, Анна Васильевна, какъ представительницу рода, прославленнаго твореніями незабвеннаго брата Вашего Николая Васильевича“.

381-е торжественное засѣданіе, апрѣля 19-го (Гоголевское).

1) Д. Ч. А. Н. Веселовскій произнесъ рѣчь: „Гоголь, какъ комическій писатель“.

2) Д. Ч. Н. И. Стороженко прочелъ статью, найденную въ бумагахъ Н. В. Гоголя и озаглавленную имъ: „Предувѣдомленіе для тѣхъ, которые пожелали бы съиграть какъ слѣдуетъ Ревизора“.

3) Предсѣдатель Н. С. Тихонравовъ прочиталъ статью: „Когда и какъ писался „Ревизоръ“.

382-е очередное засѣданіе, мая 19-го.

Предсѣдатель доложилъ собранію письмо директора Импер. Александровскаго Лицея Н. Н. Гартмана съ описаніемъ автографовъ А. С. Пушкина, хранящихся въ Пушкинской библіотекѣ Лицея.

383-е очередное засѣданіе, октября 15-го.

Постановлено благодарить О. А. Овчинникову за дѣятельное участіе въ устройствѣ спектакля въ г. Торжкѣ, сборъ съ котораго поступилъ на памятникъ Гоголя.

384-е очередное засѣданіе, октября 24-го.

Д. Ч. А. С. Пругавинъ прочелъ свой отзывъ о пѣсняхъ, собранныхъ Шумилинымъ; постановлено послать копію съ этого отзыва г. Шумилину.

385-е очередное засѣданіе, ноября 29-го.

Предсѣдатель Н. С. Тихонравовъ представилъ присланное ему академикомъ Я. К. Гротомъ письмо Жуковскаго графу А. П. Толстому по поводу смерти Н. В. Гоголя. Постановлено: благодарить академика Я. К. Грота, а письмо напечатать въ „Учено-Литературномъ Сборникѣ“ Общества.

386-е публичное засѣданіе, декабря 7-го.

1) Д. Ч. Л. Ф. Маклакова прочла: „Баймаганъ“, киргизская сказка Д. Н. Мамина.

2) Д. Ч. Н. П. Гиляровъ-Платоновъ: „Возрожденіе Общества Любителей Россійской Словесности“ (отрывокъ изъ воспоминаній).

3) Д. Ч. А. С. Пругавинъ: „Религіозные кружки въ Москвѣ“ (изъ разсказовъ о привилегированныхъ сектантахъ).

387-е публичное засѣданіе, декабря 14-го.

1) Секретарь Нефедовъ прочелъ отрывокъ изъ разсказа: „Свекоръ“.

2) Д. Ч. Н. П. Гиляровъ-Платоновъ: „Дядюшка Петръ Иванычъ“ (отрывокъ изъ воспоминаній).

3) Д. Ч. Г. А. Мачтетъ: двѣ главы изъ своей повѣсти „Человѣкъ съ планомъ“.

1887 г.

388-е экстренное засѣданіе, января 10-го.

Читано: Д. Ч. В. О. Ключевскимъ—„Борисъ Годуновъ“ Пушкина съ исторической точки зрѣнія.

Д. Ч. В. Е. Якушкинымъ—„Очеркъ изданій сочиненій А. С. Пушкина“.

389-е годичное засѣданіе, января 17-го.

Распорядительное.

390-е публичное засѣданіе, февраля 1-го (Пушкинское).

1) Д. Ч. Л. И. Поливановъ — „Многосторонній интересъ научныхъ изслѣдованій о Пушкинѣ“.

2) Д. Ч. В. Е. Якушкинъ—очеркъ исторіи Пушкинскаго текста съ 1814 года по 1887-й.

3) Д. Ч. А. А. Венкстернъ—ненапечатанное до сихъ поръ стихотвореніе А. С. Пушкина „Погасло дневное свѣтило“.

4) Д. Ч. В. О. Ключевскій—„Евгеній Онѣгинъ и его предки“.

5) Предсѣдатель Общества Н. С. Тихонравовъ—„Пушкинъ и Гоголь“.

391-е чрезвычайное засѣданіе, февраля 9-го.

Постановили просить Д. Ч. Н. С. Тихонравова, Н. И. Стороженко, А. Н. Веселовскаго и Е. С. Некрасову приготовить статьи, посвященныя памяти Гоголя для прочтенія въ торжественномъ засѣданіи 1 марта.

Д. Ч. Общ. Г. А. Мачтетъ выразилъ готовность прочесть въ одномъ изъ ближайшихъ публичныхъ засѣданій свою статью объ умершемъ поэтѣ С. Я. Надсонѣ.

392-е экстренное засѣданіе, февраля 20-го.

Распорядительное.

393-е экстренное засѣданіе, марта 14-го.

394-е публичное засѣданіе, марта 15-го.

1) Н. И. Стороженко — „Нѣсколько словъ по поводу кончины Д. Ч. С. Я. Надсона“.

2) Д. Ч. Л. Ф. Маклакова — три посмертныхъ стихотворенія Надсона: „У Океана“, „На могилѣ изгнанника“ и „Въ отвѣтъ“.

3) Кн. А. И. Сумбатовъ—нѣсколько сценъ изъ своей драматической хроники: „Молодость Грознаго“.

395-е экстренное засѣданіе, апрѣля 24-го.

Избранъ въ Поч. Ч. единогласно Копенгагенскій профессоръ Георгъ Брандесъ, извѣстный своими капитальными трудами по исторіи литературы.

396-е очередное засѣданіе, ноября 16-го.

Распорядительное.

397-е экстренное засѣданіе, ноября 21-го.

Предсѣдателемъ Общества была прочитана телеграмма на имя второго отдѣленія Академіи Наукъ, въ которой Общество присоединяется къ чествованію памяти П. Н. Батюшкова, своего Поч. Члена.

1888 г.

398-е очередное засѣданіе, января 25-го.

Поручено приготовительному комитету выработать программу засѣданія въ память Байрона по случаю столѣтія со дня его рожденія.

399-е публичное засѣданіе, февраля 2-го (въ память Байрона).

1) Н. И. Стороженко: „Вліяніе Байрона на европейскія литературы“.

2) А. Н. Веселовскій: „Характеристика Байрона, какъ человѣка и поэта“.

3) Л. Ф. Маклакова: „Прощаніе Чайльдъ Горальда“ и „На развалинахъ Колизея“.

4) Кн. А. И. Сумбатовъ: двѣ сцены изъ трагедіи Байрона „Марино Фальери“.

5) А. А. Венкстернъ—стихотворенія Байрона: „Сегодня мнѣ исполнилось 36 лѣтъ“, въ своемъ переводѣ и „Стансы къ Августѣ Лей“, въ переводѣ Дружинина.

400-е экстренное засѣданіе, февраля 18-го.

1) Прочтено письмо Г. И. Успенскаго, гдѣ онъ благодаритъ за избраніе въ Поч. Ч. и выясняетъ свой взглядъ на значеніе чести, оказанной ему Обществомъ.

2) Поручить Приготовительному Комитету ознакомиться съ содержаніемъ статей, предназначенныхъ для чтенія въ публичномъ засѣданіи.

401-е публичное засѣданіе, февраля 28-го.

1) Д. Ч. А. С. Пругавинъ прочелъ письмо Гл. И. Успенскаго по поводу избранія его въ Поч. Ч. Общества.

2) Ап. П. Львова: драму „Наслѣдство".

3) В. В. Лесевичъ: „Взгляды испанскихъ критиковъ на русскую жизнь и русскій романъ".

402-е экстренное засѣданіе, марта 12.

Временный Секретарь Общества доложилъ письмо А. П. Львовой, въ которомъ она проситъ выдать ей дипломъ на званіе Дѣйств. Ч.

403-е обыкновенное засѣданіе, марта 19-го.

1) Предсѣдатель Н. С. Тихонравовъ заявилъ, что по цензурнымъ соображеніямъ онъ затрудняется помѣстить въ Сборникѣ Общества стихотвореніе Минскаго „Гесиманская ночь". Поручено членамъ комиссіи по изданію Сборника ознакомиться съ этимъ стихотвореніемъ.

2) Постановлено отправить Ап. Н. Майкову въ день 50-лѣтняго юбилея его дѣятельности отъ имени Общества адресъ, составленіе котораго поручено Н. И. Стороженко и А. Н. Веселовскому.

404-е экстренное засѣданіе, апрѣля 7-го.

Снова былъ поднятъ вопросъ о порядкѣ чествованія 50-лѣтняго юбилея литературной дѣятельности А. Н. Майкова; при этомъ было постановлено: замѣнить адресъ телеграммой, составленіе которой возложить на Н. И. Стороженко.

405-е публичное засѣданіе, мая 1-го (въ память скончавшагося члена Об-ва В. М. Гаршина).

1) Н. Н. Златовратскій: „Характеристика произведеній Гаршина".

2) В. А. Крыловъ: разсказъ Гаршина „Художники".

3) А. И. Эрлель—„О Всеволодѣ Гаршинѣ".

4) Кн. А. И. Сумбатовъ: произведенія В. М. Гаршина „Attalea princeps“ и „То чего не было“.

406-е обыкновенное засѣданіе, октября 8-го.

Рѣшено поднести Ѳ. И. Буслаеву адресъ, по поводу 50-лѣтняго юбилея его учено-литературной дѣятельности, составленіе котораго поручено Н. И. Стороженко и А. Н. Веселовскому. Кромѣ адреса составить полный и точный списокъ всѣхъ учено-литературныхъ трудовъ Ѳ. И. Буслаева, составленіе котораго приняли на себя Н. С. Тихонравовъ и Д. Д. Языковъ.

407-е торжественное засѣданіе, ноября 6-го (посвященное памяти знаменитаго артиста Щепкина).

1) Д. Ч. А. Н. Веселовскій: „Вступительное слово“.
2) Д. Ч. В. Е. Якушкинъ: „Новые матеріалы для біографіи М. С. Щепкина“.
3) Д. Ч. В. А. Красковъ: стихотвореніе „Памяти Щепкина“.
4) Д. Ч. Н. С. Тихонравовъ: „Щепкинъ и Гоголь“.
5) Д. Ч. Н. И. Стороженко: „Отношеніе М. С. Щепкина къ южно-русскому поэту Тарасу Шевченко“.
6) Д. Ч. Князь А. И. Сумбатовъ прочелъ любимое стихотвореніе М. С. Щепкина изъ водевиля „Жакардовъ станокъ“.

408-е экстренное засѣданіе, ноября 29-го.

Поручено Д. Ч. Р. Ѳ. Брандту составить отъ имени Общества привѣтствіе А. А. Фету ко дню празднованія 50-лѣтія его литературной дѣятельности.

409-е публичное засѣданіе, декабря 11-го.

1) Д. Ч. Л. Ф. Маклакова прочла статью Е. С. Некрасовой: „Новая армянская литература, комедія Сундукьянца, „Разорившаяся семья“—и писатель Раффи“.
2) Д. Ч. князь А. И. Сумбатовъ: „Лихоимецъ“, разсказъ г-жи Розиной.
3) Д. Ч. кн. А. И. Сумбатовъ: „Послѣдняя депеша“, разсказъ П. Д. Боборыкина.

1889 г.

410-е экстренное засѣданіе, января 13-го.

1) А. Н. Веселовскій прочелъ проектъ адреса Ѳ. И. Буслаеву. Проектъ адреса утвержденъ, и рѣшено поднести его въ день 30-лѣтія избранія Ѳ. И. Буслаева въ члены Общества.

2) Р. Ѳ. Брандтъ прочелъ проектъ привѣтствія А. А. Фету по поводу 50-лѣтія его литературной дѣятельности.

411-е очередное засѣданіе, февраля 25-го.

По открытіи засѣданія Ѳ. И. Буслаевъ сказалъ рѣчь, въ которой благодарилъ Общество за юбилейное привѣтствіе.

Прочитано письмо Д. Н. Мамина, въ которомъ онъ проситъ выдать ему отъ Общества открытый листъ для собиранія народныхъ пѣсенъ и сказокъ. Постановлено открытый листъ ему выдать.

412-е публичное засѣданіе, марта 12-го (въ память С. А. Юрьева).

1) А. Н. Веселовскій прочелъ статью „Воспоминанія о С. А. Юрьевѣ".

2) Д. Ч. В. А. Гольцевъ—статью „Литературныя сношенія съ С. А. Юрьевымъ".

3) Д. Ч. кн. А. И. Сумбатовъ—„Отношенія С. А. Юрьева къ сценѣ въ послѣдніе три года его жизни".

413-е очередное засѣданіе, марта 16-го.

Доложено увѣдомленіе Г. Директора Имп. Театровъ о томъ, что разрѣшено устроить два утреннихъ спектакля въ пользу капитала для памятника Н. В. Гоголю. Постановлено просить г. директора внести въ программу Гоголевскаго спектакля доселѣ неигранный „Театральный разъѣздъ".

414-е очередное засѣданіе, мая 5-го.

По предложенію Д. Ч. В. А. Гольцева, рѣшено почтить память почетнаго члена Общества М. Е. Салтыкова особымъ публичнымъ засѣданіемъ.

415-е экстренное засѣданіе, мая 13-го.

По предложенію Г. Предсѣдателя, постановлено обратиться въ Главное Управленіе по дѣламъ печати съ ходатайствомъ о

передачѣ въ Общество литературныхъ произведеній, удержанныхъ въ архивѣ Московскаго Цензурнаго Комитета за прошлое время по 1889 годъ.

416-е очередное засѣданіе, октября 14-го.

1) Постановлено: благодарить Ѳ. Ѳ. Котова за устройство въ Кусковѣ спектакля, сборъ съ котораго поступилъ въ капиталъ на сооруженіе памятника Н. В. Гоголю.

2) По просьбѣ членовъ Общества, Г. Предсѣдатель и Временный предсѣдатель согласились участвовать въ совѣщаніяхъ по поводу спектаклей въ театрѣ Горевой въ пользу капитала на памятникъ Гоголю.

3) Опредѣлено: проситъ Н. Н. Селифонтова о дозволеніи напечатать въ изданіи Общества „Письма Грибоѣдова", пожертвованныя въ Историческій музей.

417-е очередное засѣданіе, декабря 16-го.

1) Прочтено письмо Д. Ч. В. П. Острогорскаго съ выраженіемъ благодарности за привѣтствія отъ Общества по случаю его 25-няго юбилея.

2) Прочтено письмо Н. Н. Селифонтова, въ которомъ изъявлено согласіе на напечатаніе „Писемъ Грибоѣдова" въ сборникѣ Общества.

1890 г.

418-е очередное засѣданіе, февраля 17-го.

Избранъ въ почетные члены Общества А. Н. Пыпинъ.

419-е публичное засѣданіе, марта 4-го.

1) Д. Ч. Н. И. Стороженко прочелъ статью М. М. Ковалевскаго: „Народъ въ драмѣ Лопе де Вега „Овечій источникъ".

2) Д. Ч. Г. А. Мачтетъ—свою повѣсть „Первый гонораръ".

3) Д. Ч. К. М. Станюковичъ—двѣ главы изъ своего романа „Первые шаги".

420-е обыкновенное засѣданіе, апрѣля 19-го.

Рѣшено ходатайствовать, черезъ Г. Предсѣдателя, о принятіи Е. И. Высочествомъ Великимъ Княземъ Константиномъ Константиновичемъ званія почетнаго члена Общества.

421-е экстренное засѣданіе, августа 25-го.

1) Предсѣдатель представилъ отношеніе изъ типографіи „Кушнерева и К°“, изъ котораго видно, что „Сборникъ“ Общества „опечатанъ впредь до распоряженія Главнаго Управленія по дѣламъ печати“. Цензурный Комитетъ находитъ возможнымъ выпускъ „Сборника“, если будетъ вырѣзана изъ него статья покойнаго Д. Ч. Общества Ю. Ѳ. Самарина „Чему должны мы научиться“.

2) Постановлено: обратиться къ членамъ Общества съ просьбой представить свои труды, для напечатанія на тѣхъ страницахъ „Сборника“, которыя были заняты статьею Ю. Ѳ. Самарина.

3) Прочтено отношеніе Г. Мин. Нар. Просв., что Государь Императоръ соизволилъ на принятіе Его Импер. Высоч. Вел. Кн. Константиномъ Константиновичемъ званія почетнаго члена Общества.

4) Прочтено увѣдомленіе отъ Г. Московскаго Губернатора о празднованіи юбилея 25-лѣтней службы Кн. В. А. Долгорукова въ должности Генералъ-Губернатора Москвы. Рѣшено представить адресъ отъ Общества и избрать для того депутатовъ.

422-е обыкновенное засѣданіе, сентября 22-го.

Доложено письмо Кушнерева, адресованное къ Секретарю Общества, и постановлено: ожидать возвращенія Д. Ѳ. Самарина, чтобы рѣшить, возьметъ ли онъ на себя ходатайство о разрѣшеніи сохранить въ „Сборникѣ“ Общества статью Ю. Ѳ. Самарина. Кушнереву же уплатить единовременно 200 р. за печатаніе „Сборника“.

423-е экстренное засѣданіе, сентября 28-го.

Читанъ составленный временнымъ Предсѣдателемъ привѣтственный адресъ Предсѣдателю Общества по случаю сорокалѣтняго юбилея его учено-литературной дѣятельности.

424-е обыкновенное засѣданіе, октября 6-го.

Рѣшено отправить слѣдующую телеграмму на имя А. Ѳ. Бычкова: „Общество Любителей Россійской Словесности привѣтствуетъ Ваше Высокопревосходительство въ день исполнившагося 50-лѣтія Вашего служенія наукѣ и просвѣщенію“.

425-е публичное засѣданіе, ноября 4-го.

1) Д. Ч. В. А. Гольцевъ прочелъ „Новые матеріалы для біографіи Бѣлинскаго“.

2) Г. А. Мачтетъ—первое дѣйствіе новой своей комедіи „Сытые люди“.

3) М. П. Садовскій—очеркъ „Счастливецъ“.

426-е обыкновенное засѣданіе, ноября 10-го.

Доложено отношеніе Г. Попечителя Моск. Учебн. Окр. о согласіи Мин. Нар. Просв. на измѣненіе §§ 8 и 23 и опредѣлено: напечатать означенные параграфы Устава Общества и разослать г.г. членамъ.

427-е обыкновенное засѣданіе, декабря 15-го.

Обсуждался проектъ чествованія памяти поэта Лермонтова. Рѣшено: а) имѣть утреннее засѣданіе, въ которомъ г.г. члены прочтутъ свои труды или произведенія знаменитаго поэта; б) устроить музыкально-литературный вечеръ съ участіемъ драматической и оперной труппъ и в) назначить упомянутое засѣданіе и вечеръ въ дни четвертой или пятой недѣль Великаго поста.

1891 г.

428-е обыкновенное засѣданіе, января 15-го.

Рѣшено: увѣдомить Е. Н. Гореву, что шесть пьесъ, представленныхъ на соисканіе ея преміи, не удостоены оной, а въ виду того, что §§ 13, 14 и 15 условій означенной преміи потеряли свою силу въ настоящее время, постановлено просить Г-жу Гореву объ увѣдомленіи Г. Предсѣдателя, какъ поступить съ капиталомъ въ 1500 руб., внесеннымъ въ Общество при учрежденіи ея преміи.

429-е обыкновенное засѣданіе, февраля 5-го.

Распорядительное.

430-е публичное засѣданіе, февраля 24-го.

На засѣданіи было прочтено: 1) Д. Ч. Л. Ф. Маклаковой—отрывокъ изъ повѣсти подъ заглавіемъ „Рѣшеніе“.

2) Д. Ч. И. И. Ивановымъ—статья подъ заглавіемъ „Романтизмъ нашихъ дней“.

3) Д. Ч. Г. А. Мачтетомъ—отрывокъ изъ новой повѣсти подъ заглавіемъ „Личарда“.

431-е обыкновенное засѣданіе, марта 5-го.

Г. Предсѣдатель заявилъ, что одиннадцать дѣйствительныхъ членовъ (списокъ ихъ приложенъ къ протоколу) отказались отъ установленнаго взноса за 1888 г., а потому на основаніи § 8 Устава должны считаться сложившими съ себя званіе членовъ Общества.

432-е обыкновенное засѣданіе, марта 12-го.

Въ члены Лермонтовской комиссіи рѣшено пригласить Л. Ф. Маклакову и кн. А. И. Сумбатова.

433-е обыкновенное засѣданіе, апрѣля 3-го.

Обсуждался вопросъ объ устройствѣ въ Императорскомъ Большомъ Театрѣ литературно-музыкальнаго вечера для учрежденія Лермонтовскаго фонда при Обществѣ.

Опредѣлена программа публичнаго засѣданія Общества по поводу наступающаго пятидесятилѣтія со дня кончины М. Ю. Лермонтова.

434-е публичное засѣданіе, апрѣля 14-го.

1) Вступительное слово Предсѣдателя Общества Ординарнаго Академика Н. С. Тихонравова.

2) Д. Ч. А. Н. Веселовскій: „О „Демонѣ“ Лермонтова“.

3) Д. Ч. Л. Ф. Маклакова: стихотвореніе М. Ю. Лермонтова „Памяти А. И. Одоевскаго“.

4) Д. Ч. И. И. Ивановъ: „Мотивы разочарованія въ Лермонтовской поэзіи“.

5) Д. Ч. В. А. Крыловъ: стихотвореніе М. Ю. Лермонтова „Журналистъ, читатель и писатель“.

6) Д. Ч. Н. И. Стороженко: „Женскіе типы Лермонтова“.

435-е обыкновенное засѣданіе, октября 3-го.

Читана телеграмма изъ Уфы отъ заступающаго мѣсто Уфимскаго городского головы г. Шестакова, съ извѣстіемъ, что городское Общество, отслуживъ 20-го сентября торжественную панихиду по С. Т. Аксаковѣ, вслѣдъ затѣмъ открыло городскую общественную библіотеку имени С. Т. Аксакова.

1892 г.

436-е очередное засѣданіе, марта 26-го.

Въ виду предстоящаго пятидесятилѣтняго юбилея учено-литературной дѣятельности Д. Ч. Общества И. Е. Забѣлина

постановлено: послать ему привѣтственную телеграмму 25-го апрѣля въ Крымъ.

437-е очередное засѣданіе, октября 16-го

и

438-е очередное засѣданіе, октября 24-го.

Распорядительныя.

439-е публичное засѣданіе, ноября 22-го.

Были прочтены: 1) Д. Ч. В. А. Крыловымъ: „Въ глуши Сибири"—драматическая картина въ стихахъ, въ 1 дѣйствіи.

2) Д. Ч. В. И. Шенрокомъ: „Изъ заграничныхъ странствій Гоголя".

1893 г.

440-е очередное засѣданіе, октября 6-го.

Обсуждался вопросъ объ устройствѣ публичнаго засѣданія въ память И. С. Тургенева по поводу 70-лѣтія со дня его рожденія. Къ этому засѣданію обѣщали приготовить статьи—Н. С. Тихонравовъ: „И. С. Тургеневъ въ Московскомъ Университетѣ".

И. И. Ивановъ обѣщалъ прочесть статью: „Тургеневъ, какъ человѣкъ".

Кн. А. И. Сумбатовъ — отрывокъ изъ произведенія Тургенева „Отцы и дѣти" (Смерть Базарова).

Обсуждался вопросъ о чествованіи Д. Ч. Д. В. Григоровича въ день 50-лѣтія его литературной дѣятельности, 24 октября. Постановлено послать привѣтственную телеграмму.

Обсуждался вопросъ объ участіи Общества въ празднованіи 25-лѣтія существованія частной гимназіи Д. Ч. Л. И. Поливанова, причемъ Н. И. Стороженко прочелъ составленный имъ проектъ привѣтственнаго адреса.

441-е очередное засѣданіе, октября 20-го.

Обсуждался вопросъ: на какой день назначить публичное засѣданіе, посвященное памяти И. С. Тургенева.

442-е публичное засѣданіе, октября 31-го.

1) Предсѣдатель Общества Ординарный Академикъ Н. С. Тихонравовъ: „И. С. Тургеневъ въ Московскомъ Университетѣ".

2) Д. Ч. К. Д. Бальмонтъ — стихотвореніе „Памяти Тургенева“.

3) Д. Ч. Л. Ф. Маклакова „Воспоминанія объ И. С. Тургеневѣ“.

4) Д. Ч. И. И. Ивановъ: „Тургеневъ, какъ человѣкъ“.

5) Д. Ч. Кн. А. И. Сумбатовъ отрывокъ изъ романа „Отцы и дѣти“, („Смерть Базарова“).

6) Д. Ч. М. П. Садовскій — изъ „Записокъ охотника“ разсказъ „Бурмистръ“.

443-е очередное засѣданіе, декабря 15-го.

Обсуждался вопросъ объ устройствѣ платныхъ публичныхъ засѣданій Общества и первое такое засѣданіе постановлено устроить въ память А. К. Толстого (поэта). Для подробной разработки составлена комиссія, вошли въ нее: Л. Ф. Маклакова, В. А. Гольцевъ, А. Н. Веселовскій, Л. И. Поливановъ, В. И. Немировичъ-Данченко и всѣ должностныя лица.

444-е публичное засѣданіе, декабря 19-го.

Прочитали: 1) Д. Ч. П. И. Янжулъ—свою статью подъ заглавіемъ: „Американская ежедневная пресса, ея обычаи и нравы“.

2) Д. Ч. К. Д. Бальмонтъ — стихотвореніе: „По пути изъ Лувра“.

3) Д. Ч. И. А. Линниченко—главу изъ новой повѣсти Д. Ч. А. П. Чехова: „Бабье царство“.

1894 г.

445-е очередное засѣданіе, января 15-го.

Распорядительное.

446-е публичное засѣданіе, января 29-го. (Памяти Гр. А. К. Толстого).

1) Д. Ч. Л. П. Бѣльскій: „Общая характеристика Гр. А. Толстого“.

2) Д. Ч. Л. М. Жемчужниковъ: „Тщетно, художникъ, ты мнишь“.

3) Д. Ч. Кн. А. И. Сумбатовъ: монологъ изъ трагедіи Гр. А. Толстого.

4) Д. Ч. Л. Ф. Маклакова: нѣсколько стихотвореній Гр. А. Толстого.

5) Д. Ч. А. А. Венкстернъ: „Алхимикъ“.
6) Д. Ч. А. М. Жемчужниковъ: „Илья Муромецъ“.
7) Д. Ч. Кн. А. И. Сумбатовъ: „Алеша Поповичъ“ и „В. Шибановъ“.
9) Д. Ч. М. П. Садовскій: „Змѣй-Тугаринъ“.

447-е очередное засѣданіе, февраля 1-го.

Распорядительное.

448-е экстренное засѣданіе, февраля 1-го.

Рѣшено образовать депутацію и поднести адресъ Н. И. Стороженко по поводу 35-лѣтія его учено-литературной дѣятельности.

449-е публичное засѣданіе, февраля 6-го.

1) Д. Ч. В. А. Гольцевъ прочелъ статью „Изъ литературныхъ итоговъ прошлаго года“.
2) Д. Ч. В. И. Немировичъ-Данченко: третій актъ изъ своей новой комедіи „Золото“.
3) Д. Ч. К. Д. Бальмонтъ: свое стихотвореніе въ прозѣ „Эльзи“.
4) Д. Ч. И. Н. Потапенко: свой новый разсказъ: „Искушеніе“.

450-е очередное засѣданіе, февраля 19-го.

Положено: участвовать совмѣстно съ Славянской комиссіей Имп. Арх. Общества въ изданіи рѣчей, посвященныхъ памяти покойнаго Предсѣдателя Н. С. Тихонравова и предполагаемыхъ къ прочтенію г.г. членами въ публичномъ засѣданіи 13-го марта 1894 г.

451-е публичное засѣданіе, марта 13-го. (Памяти Н. С. Тихонравова).

1) А. Н. Веселовскій: Вступительное слово.
2) Д. В. А. Д. Корнѣевъ: „Университетскія чтенія Н. С. Тихонравова въ связи съ его научно-литературными идеалами“.
3) Д. Ч. В. И. Шенрокъ: „Н. С. Тихонравовъ, какъ издатель сочиненій Гоголя“.
4) Д. Ч. М. Н. Сперанскій: „Выдержки изъ неизданныхъ лекцій Н. С. Тихонравова“.

452-е очередное засѣданіе, марта 14-го.

1) Прочтено отношеніе, коимъ Общество любителей художествъ проситъ назначить представителей на устраивающійся первый съѣздъ русскихъ художниковъ въ Москвѣ.

2) Выслушано заявленіе Д. Ч. В. А. Гольцева о томъ, что открывается книжный магазинъ при журналѣ „Русская Мысль" и что редакторъ-издатель В. М. Лавровъ предлагаетъ сосредоточить изданія Общества въ означенномъ магазинѣ.

453-е публичное засѣданіе, марта 27-го (памяти Е. А. Баратынскаго и Н. А. Некрасова).

1) Предсѣд. Н. И. Стороженко: „По поводу 50-лѣтія смерти Е. А. Баратынскаго".

2) Д. Ч. А. А. Венкстернъ: „На смерть Гёте".

3) Д. Ч. Л. Ф. Маклакова: два стихотворенія Баратынскаго „Признаніе" и „Весна".

4) Д. Ч. И. И. Ивановъ: „Характеристика Некрасова, какъ поэта".

5) Д. Ч. Л. Ф. Маклакова: „Встрѣча съ Некрасовымъ" и стихотворенія: „Не можетъ быть" и „Неизвѣстному другу".

6) Д. Ч. Л. П. Бѣльскій: „Дешевая покупка" и отрывокъ изъ стихотвор. „Рыцарь на часъ".

7) М. Н. Ермолова: „Бабья притча".

Д. Ч. М. П. Садовскій: отрывокъ изъ поэмы „Кому на Руси жить хорошо".

454-е очередное засѣданіе, апрѣля 2-го.

Распорядительное.

455-е очередное засѣданіе, апрѣля 30-го.

Прочтена г. Предсѣдателемъ и единогласно утверждена программа періодическаго изданія, предпринятаго Обществомъ.

456-е очередное засѣданіе, сентября 28-го.

Д. Ч. В. Ѳ. Миллеръ прочелъ рефератъ о русскихъ былинахъ.

457-е очередное засѣданіе, октября 11-го.

Д. Ч. П. Д. Боборыкинъ прочелъ свое сообщеніе, подъ заглавіемъ: „Методы изученія романа".

458-е экстренное засѣданіе, октября 27-го.

Избрана депутація изъ трехъ лицъ, которой поручено быть представителями Общества на соединенномъ засѣданіи всѣхъ Московскихъ ученыхъ Обществъ и Учрежденій при обсужденіи вопроса о чествованіи памяти въ Бозѣ почившаго Государя Императора Александра III.

459-е публичное засѣданіе, ноября 13-го (памяти Н. И. Новикова)

1) Н. И. Стороженко сказалъ нѣсколько вступительныхъ словъ.
2) Д. Ч. В. Е. Якушкинъ прочелъ „Очеркъ жизни и дѣятельности Н. И. Новикова".
3) Д. Ч. В. О. Ключевскій: „Воспоминанія о Н. И. Новиковѣ и его времени".

460-е очередное засѣданіе, ноября 23-го.

Д. Ч. П. Д. Боборыкинъ прочелъ рефератъ „О русскомъ романѣ".

461-е очередное засѣданіе, ноября 30-го.

Выслушанъ отчетъ по изданію сборника „Въ память Н. С. Тихонравова".

462-е публичное засѣданіе, декабря 19-го (памяти Н. П. Огарева и И. А. Крылова).

1) Д. Ч. Е. С. Некрасова: „Характеристика Огарева, какъ поэта".
2) Д. Ч. кн. А. И. Сумбатовъ: стихотворенія Огарева: „Друзьямъ" и „Монологъ 3-й".
3) Д. Ч. А. Н. Веселовскій: вступительное слово: „Крыловъ".
4) Д. Ч. А. М. Сливицкій: двѣ басни Крылова.
5) Д. Ч. М. П. Садовскій: „Посланіе къ моему дѣдушкѣ".

1895 г.

463-е публичное засѣданіе, января 6-го (памяти А. С. Грибоѣдова).

1) Предсѣдатель А. Н. Веселовскій: „Вступительное слово".
2) Д. Ч. кн. А. И. Сумбатовъ: отрывокъ изъ „Грузинской ночи".
3) Д. Ч. М. П. Садовскій: сцену изъ комедіи „Своя семья или замужняя невѣста".

4) Д. Ч. А. М. Сливицкій: конецъ перваго дѣйствія изъ комедіи Грибоѣдова и Катенина „Студентъ“.

5) Д. Ч. А. М. Сливицкій, кн. А. И. Сумбатовъ и М. П. Садовскій прочли сцену изъ „Горе отъ ума“ (Фамусовъ, Чацкій и Скалозубъ“).

464-е очередное засѣданіе, февраля 23-го.

1) Читано письмо г. Ахилла Милье, при которомъ онъ препроводилъ въ Общество свою книгу „Пѣсни русскаго народа“.

2) Прочтено письмо отъ Н. Н. Селифонтова, съ объясненіемъ, какая судьба постигла бумаги А. С. Грибоѣдова.

465-е очередное засѣданіе, февраля 28-го.

1) Д. Ч. А. А. Андреева прочла свой рефератъ: „И. С. Тургеневъ въ кругу французскихъ писателей“.

2) Д. Ч. В. А. Гольцевъ: рефератъ „Памяти А. А. Григорьева“.

466-е публичное засѣданіе марта 18-го (памяти Мея и Жадовской).

1) Д. Ч. Н. И. Стороженко прочелъ статью п. ч. Я. П. Полонскаго: „Мей, какъ человѣкъ и писатель“.

2) Д. Ч. А. М. Сливицкій: стих. Мея „Спаситель“.

3) Д. Ч. Н. Е. Кожевникова: сцену изъ драмы „Псковитянка“.

4) Д. Ч. А. И. Сумбатовъ: сцену изъ драмы „Сервилія“.

5) Д. Ч. И. И. Ивановъ: „Общая характеристика поэзіи Ю. В. Жадовской“.

6) П. Ч. М. Н. Ермолова: два стихотворенія Ю. В. Жадовской.

467-е очередное засѣданіе, марта 22-го.

Выслушано письмо М. Н. Ермоловой, которая благодаритъ Общество за избраніе ея въ почетные члены.

468-е очередное засѣданіе, апрѣля 24-го.

Прочтены полученные отъ Имп. Моск. Археол. Общ.: проектъ устава „Союза Моск. Ученыхъ Обществъ“, протоколъ перваго засѣданія представителей Моск. Ученыхъ Обществъ и „Записка проф. Н. Я. Грота“.

469-е очередное засѣданіе, октября 21-го.

Прочтено отношеніе Ректора Моск. Университета о порядкѣ измѣненія уставовъ Ученыхъ Обществъ, принятомъ Министерствомъ Народнаго Просвѣщенія.

1896 г.

470-е публичное засѣданіе, января 13-го (памяти Н. Ѳ. Щербины и И. С. Никитина).

1) Д. Ч. Л. П. Бѣльскій: „Жизнь и поэзія Щербины".
2) Д. Ч. кн. А. И. Сумбатовъ: два стихотворенія Щербины.
4) П. Ч. М. Н. Ермолова: отрывокъ изъ лирической сцены „Ифигенія" и стихотвореніе „Просьбы весны".
4) Д. Ч. И. И. Ивановъ: „И. С. Никитинъ" (общая характеристика).
5) Д. Ч. М. П. Садовскій—два стихотворенія Никитина.
6) П. Ч. М. Н. Ермолова — „Вырыта заступомъ яма глубокая".

471-е очередное засѣданіе, января 17-го.

1) Предсѣдатель прочелъ телеграмму, отправленную имъ на имя редакціи „Вѣстника Европы" (по поводу 30-лѣтія этого журнала) и отвѣтную телеграмму редакціи съ выраженіемъ благодарности.
2) Предсѣдатель прочелъ проектъ адреса, подносимаго Поч. Члену Общества М. Н. Ермоловой (по поводу 25-лѣтія ея сценической дѣятельности.

472-е публичное засѣданіе, января 28-го.

1) Вступительное слово Предсѣдателя.
2) Д. Ч. К. М. Станюковичъ: разсказъ „Два моряка".
3) Д. Ч. В. Л. Величко: драматическій этюдъ „Двѣ милостыни".

473-е очередное засѣданіе, февраля 24-го.

1) Выслушанъ докладъ секретаря Общества объ устройствѣ Екатерининской выставки.
2) Д. Ч. В. Ѳ. Миллеръ — свой рефератъ „Былина о Батыѣ".
3) В. Ѳ. Миллеръ сдѣлалъ докладъ о „Пѣсняхъ Кирѣевскаго", хранящихся въ Московскомъ Румянцевскомъ Музеѣ".

474-е публичное засѣданіе, марта 12-го (памяти Полежаева и С. Я. Надсона).

1) Д. Ч. В. Е. Якушкинъ: „Полежаевъ и его судьба“.
2) П. Ч. М. Н. Ермолова: два стихотворенія Полежаева.
3) Д. Ч. А. Н. Веселовскій: „С. Я. Надсонъ“.
4) Д. Ч. кн. А. И. Сумбатовъ: два стихотворенія С. Я. Надсона.

475-е очередное засѣданіе, апрѣля 16-го.

Распорядительное.

476-е очередное засѣданіе, сентября 25-го.

Распорядительное.

477-е очередное засѣданіе, октября 5-го.

Распорядительное.

478-е торжественное публичное засѣданіе, ноября 17-го (памяти Импер. Екатерины II).

1) Н. И. Стороженко: „Объ отношеніяхъ Импер. Екатерины II къ корифеямъ франц. литературы XVIII вѣка“.
2) П. Ч. М. Н. Ермолова — стихотвореніе Апухтина: „Недостроенный памятникъ“.
3) Д. Ч. А. Е. Грузинскій: „Импер. Екатерина II и литературное движеніе ея эпохи“.
4) Д. Ч. А. И. Сумбатовъ: стихотвореніе Державина „Видѣніе Мурзы“.
5) Ч. сотр. В. Е. Ермиловъ: изъ комедіи Имп. Ек. II „Г-жа Вѣстникова съ семьей“.

479-е публичное засѣданіе, ноября 13-го (памяти Ѳ. И. Тютчева и А. Н. Плещеева).

1) Д. Ч. Н. И. Стороженко „Поэзія Тютчева“.
2) Д. Ч. кн. А. И. Сумбатовъ, два стихотворенія Тютчева: „Она сидѣла на полу“ и „Эти бѣдныя селенья“.
3) Д. Ч. В. А. Гольцевъ „Плещеевъ, какъ поэтъ и прозаикъ“.
4) Поч. Ч. М. Н. Ермолова, два стихотворенія Плещеева: „Призраки“ и „Былое“.

480-е очередное засѣданіе, декабря 18-го.

Выбранъ Д. Ч. И. А. Линниченко присутствовать въ качествѣ депутата Об-ва при празднованіи 35-лѣтія литературной дѣятельности Д. Ч. К. М. Станюковича.

481-е публичное засѣданіе, декабря 21-го (памяти М. Ю. Лермонтова).

1) Д. Ч. И. И. Ивановъ: „Личность и поэзія Лермонтова".
2) Д. Ч. А. М. Сливицкій: „Пѣсня про купца Калашникова".
3) Д. Ч. М. П. Садовскій: „Казначейша".
4) Поч. Ч. М. Н. Ермолова: „Бѣглецъ".

1897 г.

482-е очередное засѣданіе, февраля 1-го.

Распорядительное.

483-е очередное засѣданіе, марта 1-го.

1) Обсуждались измѣненія устава (§§ 1 и 8).
2) Адресъ А. Н. Пыпину.

484-е публичное засѣданіе, марта 16-го (памяти А. Н. Островскаго).

1) Д. Ч. В. И. Немировичъ-Данченко: „А. Н. Островскій, какъ драматургъ".
2) Д. Ч. М. П. Садовскій, сцена изъ исторической хроники „Мининъ".
3) Поч. Ч. М. Н. Ермолова, Д. Ч. П. М. Садовскій и Е. М. Садовская: прологъ изъ „Снѣгурочки".
4) О. О. Садовская и Д. Ч. М. П. Садовскій: сцена изъ комедіи „Свои люди сочтемся".

485-е очередное засѣданіе, марта 27-го.

1) Д. Ч. С. О. Долговъ „Окончаніе Пушкинской Русалки по плану А. Ѳ. Вельтмана".
2) Д. Ч. В. Е. Якушкинъ „Записки Пушкина", веденныя въ 1833—1834 годахъ.
3) Д. Ч. В. И. Шенрокъ „Изъ жизни Н. М. Языкова".

486-е публичное засѣданіе, апрѣля 2-го (памяти А. В. Кольцова и Т. Г. Шевченко.

1) Д. Ч. Л. П. Бѣльскій „Личность и поэзія Кольцова".
2) Д. Ч. Н. И. Стороженко „Біографическій очеркъ Шевченка".

3) Д. Ч. А. М. Сливицкій, два стихотвор. Кольцова „Лѣсъ“ и „Пора любви“.

4) Д. Ч. Н. Н. Ивановъ „Шевченко въ кругу народныхъ поэтовъ“.

487-е публичное засѣданіе, апрѣля 27-го.

1) Д. Ч. Н. Н. Златовратскій, „Отрывокъ изъ литературныхъ воспоминаній о Тургеневѣ, Салтыковѣ и Гаршинѣ“.

2) Д. Ч. В. И. Шенрокъ, „Изъ жизни поэта Н. М. Языкова“.

3) Д. Ч. К. М. Станюковичъ, двѣ главы изъ романа „Жрецы“.

488-е очередное засѣданіе, октября 10-го.

1) Прочтена бумага отъ совѣта М. университета съ просьбой составить исторію Об-ва Люб. Росс. Слов. за 50-лѣтній періодъ его существованія.

2) Рѣшено составить привѣтственный адресъ отъ имени Об-ва Д. Ч. М. М. Стасюлевичу по поводу 50-лѣтія учено-литературной дѣятельности.

3) Рѣшено составить привѣтственный адресъ Д. Ч. Н. Н. Златовратскому по поводу 30-лѣтія его литературной дѣятельности.

489-е очередное засѣданіе, ноября 6-го.

Распорядительное.

490-е публичное засѣданіе, ноября 29-го (посвященное А. Н. Майкову).

1) Д. Ч. В. А. Гольцевъ, „Майковъ, какъ поэтъ“.

2) Д. Ч. М. П. Садовскій, сказка „Три правды“.

3) Д. Ч. кн. А. И. Сумбатовъ, „Исповѣдь Королевы“.

4) Поч. Ч. М. Н. Ермолова, „Бабушка и внучекъ“.

491-е очередное засѣданіе, декабря 13-го.

Д. Ч. А. А. Андреева прочла рефератъ: „Врагъ народа“ Ибсена.

1898 г.

492-е очередное засѣданіе, января 31-го (памяти Ѳ. И. Буслаева, было открыто для публики).

1) Времен. предсѣд. А. Н. Веселовскій: „Вступительное слово“.

2) Д. Ч. А. А. Андреева: „Ѳ. И. Буслаевъ, какъ литераторъ“.

3) Д. Ч. Л. П. Бѣльскій: „Ѳ. И. Буслаевъ въ послѣднія десять лѣтъ“.

4) Д. Ч. А. М. Сливицкій: „Отрывки изъ воспоминаній Ѳ. И. Буслаева“.

493-е очередное засѣданіе, марта 14-го.

Д. Ч. В. Е. Якушкинъ прочелъ неизданный текстъ стихотворенія Н. А. Некрасова „Бѣлинскій“ (1855 г.).

Выработана программа торжественнаго засѣданія въ память пятидесятилѣтія со дня кончины В. Г. Бѣлинскаго на 8-е апрѣля.

494-е торжественное засѣданіе, апрѣля 8-го (въ память В. Г. Бѣлинскаго).

1) Предсѣдатель Общества Н. И. Стороженко—„Вступительное слово“.

2) Д. Ч. И. И. Ивановъ—„Бѣлинскій, какъ русскій культурно-историческій типъ“.

3) Д. Ч. В. Е. Якушкинъ—„Бѣлинскій, его друзья и враги“.

4) Врем. предсѣд. А. Н. Веселовскій „Orlando furioso“.

5) Д. Ч. Г. А. Джаншіевъ—„Бѣлинскій и эпоха реформъ“.

6) Д. Ч. А. И. Сумбатовъ — „Бѣлинскій въ стихахъ Некрасова“.

495-е очередное засѣданіе, апрѣля 15-го.

Читано увѣдомленіе отъ Лермонтовской библіотеки въ Пензѣ о созданіи особаго фонда въ память Бѣлинскаго.

Д. Ч. С. О. Долговъ—„Вынужденные досуги сенатскаго канцеляриста XII класса и литературное ихъ значеніе“.

496-е торжественное засѣданіе, апрѣля 26-го (въ память Павла Степан. Мочалова).

1) Предсѣдатель Общества Н. И. Стороженко: „Вступительное слово“.

2) Д. Ч. В. Е. Якушкинъ: „Очеркъ жизни П. С. Мочалова“.

3) Д. Ч. кн. А. И. Сумбатовъ: „Мочаловъ въ жизни и на сценѣ“.

4) Поч. Ч. М. Н. Ермолова: „Стихотвореніе А. А. Григорьева“.

497-е очередное засѣданіе, октября 16-го.

Прочтена телеграмма, посланная гр. Л. Н. Толстому (по поводу его семидесятилѣтія).

Д. Ч. В. А. Гольцевъ читалъ докладъ Д. Ч. кн. Цертелева: „Фетъ и Суриковъ“.

Д. Ч. А. И. Кирпичниковъ читалъ „О Н. А. Мельгуновѣ“ для предположеннаго засѣданія въ ноябрѣ.

Обсуждался проектъ публичнаго засѣданія, въ которомъ должны были читать о Мицкевичѣ—Р. Ѳ. Брандтъ, Южинъ и Садовскій.

498-е очередное засѣданіе, января 29-го.

Распорядительное.

499-е публичное засѣданіе, февраля 7-го (памяти Мицкевича).

1) Времен. предсѣдатель А. Н. Веселовскій: „Вступительное слово“.

2) Д. Ч. Р. Ѳ. Брандтъ: „Основные мотивы поэзіи Адама Мицкевича“.

3) Д. Ч. Н. А. Чаевъ: стихотвореніе „Памяти Мицкевича“.

4) Д. Ч. А. М. Сливицкій: два отрывка изъ поэмы „Панъ ад еушъ“ и

5) Д. Ч. кн. А. И. Сумбатовъ: отрывокъ „Альпухара“ изъ поэмы „Конрадъ Валленродъ“.

500-е очередное засѣданіе, апрѣля 6-го.

По окончаніи закрытаго засѣданія Д. Ч. В. Е. Якушкинъ прочелъ свой докладъ „Новые матеріалы для біографіи Бѣлинскаго“ на основаніи документовъ Московскаго Константиновскаго Межеваго Института.

501-е очередное засѣданіе, мая 18-го.

Распорядительное.

502-е торжественное засѣданіе, мая 26-го (совмѣстно съ университетомъ) по поводу столѣтія со дня рожденія А. С. Пушкина.

503-е торжественное засѣданіе, мая 27-го.

1) Времен. Предсѣдатель А. Н. Веселовскій, „Вступительное слово“.

2) Д. Ч. Н. А. Чаевъ, стихотв. „Священной памяти А. С. Пушкина“.

3) Д. Ч. В. Е. Якушкинъ: „Общественные взгляды Пушкина“.

4) Рѣчи, адресы и привѣтствія учено-литературныхъ Обществъ, учрежденій и періодическихъ изданій.

504-е торжественное засѣданіе, мая 28-го.

Были читаны: 1) „Взглядъ Пушкина на поэзію“, рѣчь Д. Ч. кн. Д. И. Цертелева.

2) „Стихотвореніе“ Д. Ч. К. М. Фофанова.

3) „Личность Пушкина“ рѣчь Д. Ч. И. И. Иванова.

4) „Пушкинъ и Гоголь“ рѣчь Д. Ч. В. И. Шенрока.

5) Привѣтствія и телеграммы.

505-е очередное засѣданіе, ноября 17-го.

Распорядительное.

1900 г.

506-е очередное засѣданіе, января 26-го.

Распорядительное.

507-е очередное засѣданіе, марта 8-го.

Временнымъ Предсѣдателемъ А. Н. Веселовскимъ прочтенъ текстъ адреса, поднесеннаго отъ имени Общества А. М. Жемчужникову въ день его юбилея.

508-е очередное засѣданіе, марта 22-го.

По окончаніи административнаго собранія, происходило открытое (съ гостями) засѣданіе, въ которомъ Д. Ч. М. А. Веневитиновъ прочелъ свой докладъ: „Отзывы нѣмецкой прессы о Пушкинѣ“ (по поводу его столѣтняго юбилея).

509-е очередное засѣданіе, сентября 22-го.

Предсѣдатель Общества произнесъ рѣчь, посвященную памяти Г. А. Джаншіева, В. С. Соловьева и кн. А. И. Урусова.

По окончаніи закрытой части засѣданія членъ сотрудникъ Общества Н. Е. Кожевникова прочла свой разсказъ „Сонъ“.

510-е публичное засѣданіе, октября 1-го.

1) Д. Ч. Кн. Д. Н. Цертелевъ: „Графъ А. К. Толстой въ его стихотвореніяхъ“ (по поводу двадцатипятилѣтія со дня его кончины).

2) Д. Ч. А. Е. Грузинскій: „Памяти Павла Васильевича Шейна“ (по поводу недавней его кончины).

511-е очередное засѣданіе, октября 27-го.

Читанъ текстъ привѣтствія Г. Сенкевичу по случаю 25-лѣтія литературной дѣятельности

Читана телеграмма Н. К. Михайловскому.

Читано стихотвореніе „Дочь Іаира“ Д. Ч. А. Д. Львовой.

512-е торжественное засѣданіе, ноября 12-го (памяти М. П. Погодина).

1) Д. Ч. В. Е. Якушкинъ—„Біографическій очеркъ Погодина“ (за отсутствіемъ автора былъ прочтенъ В. И. Шенрокомъ).

2) Д. Ч. Н. А. Чаевъ—„Воспоминанія о Погодинѣ“.

3) Д. Ч. А. И. Кирпичниковъ—„Отношенія Гоголя къ Погодину“.

4) Д. Ч. Кн. А. И. Сумбатовъ—отрывокъ изъ трагедіи Погодина „Петръ Великій“.

1901 г.

513-е закрытое (съ гостями) засѣданіе, мая 4-го.

1) В. Е. Якушкинъ—„Историческій обзоръ изданій Пушкинскаго текста“.

2) П. А. Ефремовъ—„Пушкинъ въ литературѣ и искусствѣ“.

3) В. В. Каллашъ—„Очеркъ развитія Пушкинской библіографіи“.

4) Ю. А. Веселовскій—„Бѣлинскій и Пушкинъ“.

5) А. Н. Веселовскій—„Пушкинъ и иностранная литература“.

514-е публичное засѣданіе, октября 20-го.

1) А. Н. Веселовскій „О Гончаровѣ“.

2) Р. М. Хинъ—„Воспоминанія о Тургеневѣ“.

3) Кн. А. И. Сумбатовъ—2-е дѣйствіе новой драмы Д. Ч. И. Н. Потапенка „Лишенный правъ“.

515-е закрытое (съ гостями) засѣданіе, декабря 11-го.

Д. Ч. В. А. Гиляровскій доложилъ о своей поѣздкѣ въ Малороссію, въ мѣста, связанныя съ памятью Н. В. Гоголя.

1902 г.

516-е очередное засѣданіе, февраля 4-го.

Распорядительное.

517-е очередное засѣданіе, марта 6-го

Прочтена „программа юбилейныхъ торжествъ въ честь Гоголя“, предполагаемыхъ въ Историко-филологическомъ Институтѣ князя Безбородко въ Нѣжинѣ.

Прочтено письмо Ольги Ростиславовны Даненбергъ съ приложеніемъ ея статьи „Объ измѣненіи общаго уровня образованія въ литературѣ“ и съ просьбой напечатать. (статья возвращена).

Д. Ч. И. Л. Щегловъ прочелъ свой докладъ подъ названіемъ „Новыя данныя объ отцѣ Матвѣѣ Константиновскомъ“.

518-е торжественное публичное засѣданіе, марта 10-го (50-лѣтіе смерти Гоголя и Жуковскаго).

1) Предсѣдатель А. Н. Веселовскій прочелъ рѣчь академика и почетнаго члена Общества А. Н. Пыпина „Значеніе Гоголя въ созданіи современнаго международнаго положенія русской литературы“.

2) Д. Ч. И. И. Ивановъ, „Личность Гоголя“.

3) Д. Ч. Кн. А. И. Сумбатовъ, стихотвореніе Некрасова, посвященное памяти Гоголя.

4) Времен. Предсѣдатель проф. А. И. Кирпичниковъ, „Поэтъ-воспитатель“.

5) Д. Ч. А. Д. Алферовъ: „Роль Московскаго благороднаго пансіона и семьи Тургеневыхъ въ развитіи Жуковскаго“.

6) Читались привѣтствія Обществу по поводу чествованія памяти Жуковскаго и Гоголя.

519-е торжественное засѣданіе, апрѣля 7-го (памяти Н. В. Гоголя и В. А. Жуковскаго).

1) Д. Ч. Д. Н. Цертелевъ—„Жуковскій, какъ переводчикъ“.

2) Д. Ч. Проф. Юр. Ун. Е. В. Пѣтуховъ — „Жуковскій въ въ Дерптѣ“.

3) Д. Ч. Проф. Харьковск. Унив. Н. Ѳ. Сумцовъ—„Добрыя дѣла Жуковскаго“.

4) Д. Ч. Проф. Харьк. Унив. Д. И. Овсянико-Куликовскій—„Гоголь и Русь изъ прекраснаго далека“.

5) Д. Ч. Проф. Ист. Фил. Инст. въ Нѣжинѣ М. Н. Сперанскій—„Нѣжинскій періодъ жизни Гоголя и Гимназія Высшихъ Наукъ“.

6) Д. Ч. Проф. Харьков. Унив. М. Г. Халанскій — „Романтизмъ въ душевномъ настроеніи Гоголя“.

520-е совмѣстное засѣданіе Совѣта Императорскаго Московскаго Университета и Общества Любителей Россійской Словесности апрѣля 23-го (памяти Гоголя и Жуковскаго).

1) „Слово“ Г. Предсѣдателя Общества А. Н. Веселовскаго.

2) Рѣчь Д. Ч. А. Е. Грузинскаго: „Общественные взгляды Жуковскаго“.

3) Рѣчь декана Истор. Филол. факультета проф. А. И. Кирпичникова „В. А. Жуковскій“.

4) „Кантата въ честь Жуковскаго“; слова Д. Ч. Общества П. И. Вейнберга, Музыка М. М. Ипполитова-Иванова (исполнило Русское Хоровое Общество).

521-е очередное засѣданіе, мая 11-го.

(Распорядительное).

522-е очередное засѣданіе, октября 9-го.

Г. Предсѣдатель прочелъ текстъ телеграммы гр. Л. Н. Толстому, по поводу исполнившагося пятидесятилѣтія его литературной дѣятельности.

523-е очередное засѣданіе, ноября 14-го.

Въ открытой части засѣданія Предсѣдатель А. Н. Веселовскій сдѣлалъ докладъ „О Радищевѣ“.

524-е публичное засѣданіе, ноября 24-го (памяти В. М. Гаршина, по поводу 25-лѣтія съ появленія разсказа „Четыре дня на полѣ сраженія“).

1) Д. Ч. И. И. Ивановъ—„Вступительное слово“.

2) Времен. предсѣдатель А. И. Кирпичниковъ — „Личныя воспоминанія о Гаршинѣ“.

3) Д. Ч. Н. Н. Баженовъ: „Душевная драма Гаршина (Психологическіе и психопатическіе элементы его художественнаго творчества).

4) Д. Ч. князь А. И. Сумбатовъ — произведенія Гаршина „Attalea princeps“ и „То, чего не было“.

525-е очередное засѣданіе, декабря 14-го.

Распорядительное.

1903 г.

526-е публичное засѣданіе, января 26-го (въ память 200-лѣтія русской періодической печати).

1) Д. Ч. В. В. Каллашъ—„Основные моменты развитія русской періодической печати XVIII вѣка“.

2) Времен. предсѣдатель А. И. Кирпичниковъ—„Жуковскій, какъ журналистъ“.

3) Предсѣдатель А. Н. Веселовскій—„Отъ Полеваго до Писарева“.

4) Поч. Ч. П. Д. Боборыкинъ — „Журнализмъ и газетная пресса за послѣднюю четверть вѣка“ (по личнымъ воспоминаніямъ).

527-е очередное засѣданіе, января 31-го.

Рѣчь предсѣдателя по поводу смерти Д. Ч. И. А. Салова.

Прочтена телеграмма, посланная Обществу древней письменности по поводу его двадцатипятилѣтія.

528-е публичное засѣданіе, февраля 23-го (по поводу 25-лѣтія кончины Н. А. Некрасова).

1) Д. Ч. П. И. Вейнбергъ—„Вступительное слово“.

2) Д. Ч. Н. Н. Златовратскій—„Изъ воспоминаній о Н. А. Некрасовѣ, какъ поэтѣ 60-хъ годовъ“.

3) Д. Ч. Л. Ф. Маклакова—стих. Некрасова „Элегія“ и „Неизвѣстному другу“.

4) Д. Ч. П. Н. Сакулинъ — „Мѣсто Некрасова въ исторіи русской поэзіи“.

5) Д. Ч. К. Д. Бальмонтъ — „Памяти Некрасова“, стихотвореніе въ прозѣ.

6) Д. Ч. М. П. Садовскій—„Притча о киселѣ“ и стихотвореніе „Пропала книга“.

7) Д. Ч. кн. А. И. Сумбатовъ — стихотворенія „Рыцарь на часъ“ и „Пѣсня Еремушкѣ“.

529-е очередное засѣданіе, февраля 28-го.

По окончаніи закрытаго засѣданія (распорядительнаго), происходило въ присутствіи посторонней публики чтеніе Д. Ч. В. Е. Якушкинымъ реферата—„Новыя изданія Пушкина“.

530-е публичное засѣданіе, марта 9-го (памяти Д. Ч. кн. А. И. Урусова).

1) Д. Ч. А. А. Андреева—„князь А. И. Урусовъ, опытъ характеристики его какъ литератора и человѣка“.

2) Врем. предсѣд. А. И. Кирпичниковъ—„Воспоминанія объ А. И. Урусовѣ“.

3) Д. Ч. К. Д. Бальмонтъ: 1) „Памяти А. И. Урусова“ и 2) три стихотворенія въ прозѣ Бодлера и отрывокъ изъ „Саламбо“ Флобера въ переводѣ кн. А. И. Урусова.

531-е очередное засѣданіе, апрѣля 17-го.

Распорядительное.

532-е очередное засѣданіе, октября 11-го.

Предсѣдатель прочелъ рѣчь, посвященную памяти скончавшагося временнаго предсѣдателя А. И. Кирпичникова; въ ней онъ особенно подчеркнулъ значеніе покойнаго, какъ живаго общественнаго дѣятеля.

(Временнымъ предсѣдателемъ избранъ единогласно А. П. Чеховъ).

533-е очередное засѣданіе, ноября 21-го.

Въ открытой части засѣданія были прочтены два реферата:

1) Л. Ф. Маклакова прочла докладъ Д. Ч. Е. С. Некрасовой „Щепкинъ и Герценъ".

2) В. В. Каллашъ сдѣлалъ сообщеніе: „На зарѣ русскаго литературнаго реализма".

534-е очередное засѣданіе, ноября 29-го.

Распорядительное.

1904 г.

535-е очередное засѣданіе, января 16-го.

Д. Ч. В. А. Гольцевъ прочелъ докладъ — „Изъ прошлаго русской критики".

536-е публичное засѣданіе, января 24-го.

1) Предсѣдатель А. Н. Веселовскій—„Вступительное слово о забытой поэзіи Тютчева".

2) Д. Ч. Р. Ф. Брандтъ — „Краткій очеркъ жизни Тютчева и указаніе характерныхъ темъ его поэзіи".

3) Д. Ч. Л. Ф. Маклакова прочла стихотворенія Ѳ. И. Тютчева: „Дума за думой", „День и ночь", „Нашъ вѣкъ", „Эти бѣдныя селенья", „Послѣдняя любовь", „Слезы людскія", „Море", „О этотъ югъ!, о, эта Ницца!".

4) Д. Ч. А. А. Ѳедотовъ прочелъ стихотворенія его же: „Silentium", „Пошли Господь, свою отраду", „Два голоса", „На смерть Пушкина", „Осенній вечеръ".

537-е публичное засѣданіе, февраля 1-го (20-лѣтіе со дня смерти Тургенева).

1) Д. Ч. А. А. Андреева—„Призраки" Тургенева, какъ символическая исповѣдь поэта".

2) Д. Ч. М. П. Садовскій—„Разговоръ на большой дорогѣ“ И. С. Тургенева.

3) Д. Ч. Д. Н. Овсянико-Куликовскій—„О міровоззрѣніи Тургенева“.

4) Д. Ч. А. А. Ѳедотовъ прочелъ — „Смерть Базарова“, изъ романа „Отцы и дѣти“.

538-е закрытое засѣданіе, февраля 13-го.

Прочтена телеграмма, посланная въ день столѣтія существованія „Общества Исторіи и Древностей Россійскихъ“.

Выработана программа Грибоѣдовскаго засѣданія на 15-е февраля.

539-е публичное засѣданіе, февраля 15-го (по случаю 75-лѣтія со дня кончины А. С. Грибоѣдова).

1) Предсѣдатель Общества А. Н. Веселовскій—„Вступительное слово“.

2) Д. Ч. А. Е. Грузинскій прочелъ докладъ В. Е. Якушкина—Къ исторіи созданія „Горя отъ ума“.

3) Д. Ч. В. В. Каллашъ—„Грибоѣдовъ и Чацкій“.

4) Д. Ч. Ю. И. Айхенвальдъ—„Чацкій и Молчалинъ“.

5) Д. Ч. кн. А. И. Сумбатовъ прочелъ послѣдній монологъ Чацкаго.

540-е закрытое засѣданіе, марта 6-го.

Распорядительное.

541-е закрытое засѣданіе, марта 21-го.

Въ открытой части засѣданія Д. Ч. П. Н. Сакулинъ далъ характеристику личности и поэзіи А. Н. Плещеева въ связи съ идейными теченіями его времени.

542-е закрытое (съ гостями) засѣданіе, апрѣля 17-го (памяти А. И. Кирпичникова).

Въ открытой части засѣданія А. Н. Веселовскій далъ общую характеристику А. И. Кирпичникова, какъ ученаго и общественнаго дѣятеля.

Затѣмъ С. О. Долговъ прочелъ докладъ—„Учитель и ученикъ“, памяти А. И. Кирпичникова, основанный на разработанной имъ перепискѣ покойнаго съ Ѳ. И. Буслаевымъ.

543-е закрытое засѣданіе, сентября 30-го.

Распорядительное. Выработана программа публичнаго засѣданія въ память А. П. Чехова.

544-е публичное засѣданіе, октября 24-го (памяти А. П. Чехова).

1) „Вступительное слово“ г. Предсѣдателя.

2) „Чеховъ въ ряду европейскихъ юмористовъ“, Д. Ч. П. С. Когана.

3) „Воспоминанія о Чеховѣ“, Д. Ч. И. А. Бунина.

4) „Человѣкъ въ футлярѣ“, разсказъ Чехова, прочелъ Д. Ч. А. А. Ѳедотовъ.

5) „Нѣкоторые мотивы творчества Чехова“—Д. Ч. Ю. И. Айхенвальдъ.

6) „Учитель“ и „Дѣтвора“, разсказы Чехова—прочелъ Д. Ч. кн. А. И. Сумбатовъ.

545-е закрытое засѣданіе, ноября 11-го.

Распорядительное.

546-е закрытое (съ гостями) засѣданіе, декабря 1-го.

Временн. Предсѣдатель В. А. Гольцевъ указалъ значеніе недавно скончавшагося Поч. Ч. Общества А. Н. Пыпина.

Д. Ч. Н. В. Давыдовъ прочелъ свои воспоминанія о гр. Ѳ. Л. Соллогубѣ и нѣкоторыя изъ неизданныхъ его произведеній.

Д. Ч. Н. Я. Янчукъ прочелъ докладъ: „Н. Ѳ. Щербина и его бумаги“.

547-е закрытое засѣданіе, декабря 11-го.

1) Д. Ч. А. К. Энгельмейеръ: „Встрѣча съ княземъ А. И. Урусовымъ“.

2) Д. Ч. В. В. Каллашъ: „Памяти Н. И. Надеждина“.

3) Времен. Предсѣдатель В. А. Гольцевъ доложилъ о предполагаемомъ составѣ публичнаго засѣданія 12 декабря.

1905 г.

548-е закрытое засѣданіе, января 7-го.

1) В. А. Гольцевъ предложилъ Обществу устраивать засѣданія закрытыя съ гостями, посвящ. литературнымъ бесѣдамъ, вступленіе и тезисы для которыхъ должны быть составлены кѣмъ-нибудь изъ членовъ Общества. Предложеніе было принято.

2) П. Н. Сакулинъ обѣщалъ принять участіе въ засѣданіяхъ, посвящен. А. П. Чехову („Чеховъ и Метерлинкъ) и А. Н. Пыпину.

549-е закрытое (съ гостями) засѣданіе, февраля 12-го.

1) Д. Ч. П. С. Коганъ: „Ницшеанскіе мотивы въ современной русской беллетристикѣ".

2) Въ закрытой части засѣданія Секретарь Общества предложилъ отправить въ комиссію Д. Ѳ. Кобеко записку о положеніи печати, литературы и театра и о необходимости полной отмѣны цензуры. По этому поводу были выработаны слѣдующія два положенія: а) О. Л. Рос. Слов. признаетъ, что въ интересахъ русской литературы и просвѣщенія необходима полная отмѣна предварительной и карательной цензуры и установленіе свободы печати при исключительно судебной отвѣтственности за преступленія и проступки путемъ печати, б) дѣйствительной гарантіей этой свободы печати Общество признаетъ коренное измѣненіе существующаго государственнаго строя на основахъ народнаго представительства.

3) Секретарь Общества указалъ на участившіеся за послѣднее время случаи ареста и заключенія русскихъ писателей. По этому поводу, единогласно постановлено выразить глубокое негодованіе Общества по поводу участившихся за послѣднее время случаевъ ареста и заключенія безъ всякаго суда и слѣдствія русскихъ писателей, въ томъ числѣ и больныхъ его сочленовъ, А. М. Пѣшкова (М. Горькаго) и Л. Н Андреева, видя въ этомъ одно изъ проявленій административнаго произвола.

550-е закрытое засѣданіе, марта 5-го.

1) Въ виду того, что въ Петербургѣ уже поднятъ вопросъ о литературн. съѣздѣ, постановлено вступить въ сношеніе съ тамошними литераторами - организаторами съѣзда черезъ посредство П. И. Вейнберга и довести до ихъ свѣдѣнія, что Общество не желаетъ съ ними конкурировать, но всегда готово поддержать ихъ или, если это понадобится, взять на себя иниціативу.

551-е закрытое (съ гостями) засѣданіе, марта 12-го (памяти А. Н. Пыпина).

Въ открытой части засѣданія было прочитано 1) Предсѣд. А. Н. Веселовскимъ—„Воспоминанія объ А. Н. Пыпинѣ".

2) Д. Ч. П. Н. Сакулинымъ—„Научныя заслуги и общественные взгляды А. Н. Пыпина“.

Въ закрытой части засѣданія А. Н. Веселовскій поднесъ Обществу отъ имени своего и А. Д. Карнѣева большой фотографическій портретъ А. Н. Пыпина.

552-е закрытое засѣданіе, марта 19-го.

Времен. Предсѣдатель В. А. Гольцевъ доложилъ письмо А. Н. Веселовскаго съ предложеніемъ объ измѣненіи параграфовъ устава. Общество приняло это предложеніе.

553-е закрытое (съ гостями) засѣданіе, марта 26-го.

1) Д. Ч. А. Д. Карнѣевъ прочелъ докладъ „Спорные вопросы эстетики“.

2) По предложенію Секретаря Общества на основаніи § 8 Устава сочтены выбывшими изъ членовъ Общества: Н. М. Павловъ, Е. В. Барсовъ, К. Ф. Розина, В. И. Герье, гр. Е. А. Саліасъ, М. И. Соколовъ и А. Д. Львова.

554-е закрытое засѣданіе, апрѣля 27-го.

1) М. Н. Розановъ предложилъ отправить въ Веймаръ телеграмму по случаю Шиллеровскихъ торжествъ. Предложеніе это единогласно принято.

2) Секретарь Общества доложилъ письма А. М. Ѳедорова, В. Н. Ладыженскаго и И. А. Бунина, въ которыхъ послѣдніе предлагаютъ матеріалъ для предпринятаго Обществомъ Чеховскаго Сборника. Общество постановило передать матеріалъ въ редакціон. комитетъ.

555-е закрытое (съ гостями) засѣданіе, мая 2-го.

Открытая часть засѣданія была посвящена памяти Шиллера.

1) Времен. Предсѣдатель Гольцевъ прочелъ отвѣтъ Веймарск. Городского управленія на телеграмму Общества.

2) Д. Ч. Ю. А. Веселовскій: „Отголоски поэзіи Шиллера въ руской литературѣ“.

3) Д. Ч. П. С. Коганъ: „Политическіе идеалы Шиллера“.

4) Д. Ч. Кн. А. И. Сумбатовъ и Д. Ч. А. А. Ѳедотовъ прочли діалогъ. Филиппа и Маркиза Позы изъ Донъ — Карлоса, Шиллера.

556-е закрытое засѣданіе, октября 8-го.

1) Секретарь предложилъ составить подробную опись архива и библіотеки, по которой каждый новый Секретарь долженъ

будетъ принимать имущество Общества отъ своего предшественника. Предложеніе было принято единогласно.

2) Д. Ч. А. Е. Грузинскій доложилъ отъ редакц. комиссіи о составѣ Чеховскаго сборника.

557-е закрытое засѣданіе, ноября 10-го.

Распорядительное.

558-е закрытое засѣданіе, ноября 26-го.

1) Времен. Предсѣдатель В. А. Гольцевъ доложилъ о томъ, что, согласно постановленію Общества, онъ былъ у кн. В. М. Голицына, передалъ ему отъ имени Общества благодарность за его дѣятельность въ Гоголевскомъ Комитетѣ и выразилъ сожалѣніе по случаю его ухода.

2) Секретарь Общества доложилъ о томъ, что въ первыхъ числахъ декабря предполагается соединенное засѣданіе моск. ученыхъ и просвѣтит. обществъ, для обсужденія назрѣвшихъ вопросовъ. Предложено примкнуть и О. Л. Р. Сл. къ этому засѣданію. Предложеніе принято и постановлено поручить В. А. Гольцеву сдѣлать доклатъ о положеніи русской печати.

3) На основаніи § 8 Устава признаны сложившими съ себя званіе членовъ Общества С. М. Шпилевскій и Н. А. Звѣревъ.

1906 г.

559-е закрытое засѣданіе, февраля 13-го.

Постановлено устроить публичное засѣданіе въ память Н. И. Стороженка и издать сборникъ, въ который войдутъ какъ доклады засѣданія, такъ и другіе матеріалы.

Доложено о выходѣ Чеховскаго сборника.

560-е закрытое засѣданіе, апрѣля 13-го.

Распорядительное.

561-е закрытое (съ гостями) засѣданіе, апрѣля 22-го.

Въ открытой части засѣданія были прочитаны доклады:

1) Д. Ч. А. Е. Грузинскаго—„Гейне, какъ поэтъ“.

2) Д. Ч. П. С. Когана—„Общественные идеалы Гейне“.

562-е закрытое (съ гостями) засѣданіе, мая 12-го.

Въ открытой части засѣданія: 1) Д. Ч. А. С. Серафимовичъ прочелъ свой разсказъ: „Ночью“ („Въ семьѣ“) и

2) Д. Ч. Ю. И. Айхенвальдъ — очеркъ, посвящен. памяти Гоголя, по случаю 75-лѣтія со дня постановки „Ревизора“.

Въ закрытой части:

А. Н. Веселовскій передалъ Обществу ленту съ Тургеневскаго вѣнка и нѣсколько видовъ европейскихъ городовъ, имѣющихъ отношеніе къ біографіямъ русск. писателей.

563-е закрытое засѣданіе, октября 16-го.

1) В. В. Каллашъ прочелъ замѣтку „Къ характеристикѣ убійцы Лермонтова".

2) Разрѣшено Секретарю на приведеніе въ порядокъ библіотеки истратить еще 150 рублей.

3) Доложено письмо г. Ѳомина съ предложеніемъ Обществу напечатать Чеховскую біографію, составленную имъ. Постановлено просить его прислать рукопись для напечатанія въ одномъ изъ будущихъ изданій Общества.

564-е закрытое (съ гостями) засѣданіе, ноября 13-го.

Въ открытой части засѣданія:

1) П. Ч. П. Д. Боборыкинъ: „Памяти В. Д. Спасовича".

2) Д. Ч. И. А. Бунинъ прочелъ нѣсколько стихотвореній.

3) Д. Ч. В. В. Вересаевъ прочелъ разсказъ: „Въ мышеловкѣ".

1907 г.

565-е закрытое (съ гостями) засѣданіе, февраля 25-го (памяти Н. И. Стороженка).

Въ открытой части:

1) Времен. Предсѣдатель А. Е. Грузинскій произнесъ вступительное слово о профессорской дѣятельности Н. И. Стороженко.

2) Поч. Ч. А. Н. Веселовскій произнесъ рѣчь—„Изъ раннихъ лѣтъ" (воспоминанія о Н. И. Стороженкѣ).

3) Д. Ч. М. Н. Розановъ прочелъ докладъ „Н. И. Стороженко какъ ученый и профессоръ".

4) Д. Ч. Р. М. Хинъ прочла свои воспоминанія „Послѣдніе годы Н. И. Стороженка".

5) Д. Ч. С. О. Долговъ прочелъ статью А. І. Калишевскаго—„Н. И. Стороженко, какъ библіотекарь Московск. Румянцевск. и Публичн. Музеевъ" и отрывки изъ писемъ Н. И. къ Н. С. Тихонравову.

6) Д. Ч. кн. А. И. Сумбатовъ произнесъ рѣчь: „Отношенія Н. И. Стороженка къ Малому театру".

Въ закрытой части:

Постановлено принять участіе въ чествованіи Поч. Ч. Общества М. Н. Ермоловой.

566-е закрытое (съ гостями) засѣданіе, марта 18-го.

Въ открытой части:

1) Д. Ч. Н. Д. Телешовъ прочелъ разсказъ „Крамола".

2) Д. Ч. И. А. Бѣлоусовъ прочелъ переводъ поэмы Шевченка „Иванъ Гуссъ".

567-е закрытое засѣданіе, сентября 29-го.

Распорядительное.

568-е закрытое засѣданіе, октября 20-го.

1) Постановлено просить Н. В. Давыдова прочесть свой докладъ о гр. Ѳ. Л. Соллогубѣ въ одномъ изъ слѣдующихъ засѣданій.

2) Обсуждался вопросъ о выборахъ въ гоголевскую комиссію. Произведены были самые выборы.

569-е закрытое (съ гостями) засѣданіе, октября 27-го.

Въ открытой части:

Д. Ч. В. Я. Брюсовъ прочелъ докладъ: „А. С. Пушкинъ въ Крыму".

Въ закрытой части:

Постановлено просить С. О. Долгова при разборѣ бумагъ Н. С. Тихонравова выдѣлить все принадлежащее Обществу.

570-е закрытое (съ гостями) засѣданіе, ноября 17-го.

Въ открытой части:

1) Д. Ч. Н. В. Давыдовъ прочелъ докладъ изъ прошлаго: „Графъ Ф. Л. Соллогубъ".

2) Д. Ч. А. П. Ленскій и Д. Ч. кн. А. И. Сумбатовъ прочли нѣсколько произведеній гр. Соллогуба, не бывшихъ въ печати.

Въ закрытой части:

1) Времен. Предсѣдатель А. Е. Грузинскій прочелъ написанный имъ адресъ И. Е. Забѣлину по случаю истекшаго семидесятилѣтія его дѣятельности.

2) Д. Ч. Р. Ѳ. Брандтъ предложилъ прочесть докладъ, посвященный Бенедиктову. Постановлено просить прочесть этотъ докладъ.

571-е закрытое (съ гостями) засѣданіе, декабря 15-го.

Въ открытой части:

1) Врем. Пред. А. Е. Грузинскій прочелъ докладъ „Сборникъ стихотвореній 1830 года“.

2) Д. Ч. Н. А. Янчукъ—„Сборникъ стихотвореній 1830-хъ г.г.

3) Д. Ч. В. Я. Брюсовъ — отрывки изъ перевода трагедіи д'Аннунціо „Франческа да Римини“.

1908 г.

572-е закрытое (съ гостями) засѣданіе, января 20-го.

1) Врем. Пред. А. Е. Грузинскій въ нѣсколькихъ словахъ указалъ значеніе литературной дѣятельности П. А. Ефремова.

2) Д. Ч. Р. Ѳ. Брандтъ прочелъ докладъ „Памяти Бенедиктова“.

Въ закрытой части засѣданія:

1) Постановлено отправить въ Моск. Город. Управу собранныя секретаремъ Общества свѣдѣнія о времени и мѣстѣ рожденія А. С. Грибоѣдова.

2) Поручено депутаціи, состоящей изъ П. Д. Боборыкина, П. Н. Сакулина и В. В. Каллаша, прочесть и поднести адресъ отъ имени Общества Кн. А. И. Сумбатову въ Маломъ театрѣ во время представленія „Отелло“.

573-е закрытое (съ гостями) засѣданіе, марта 15-го.

1) Врем. Пред. А. Е. Грузинскій прочелъ разсказъ А. Серафимовича „Чудо“.

2) Д. Ч. И. А. Данилинъ прочелъ разсказъ „Михей“.

3) Д. Ч. Ю. А. Веселовскій прочелъ докладъ о недавно скончавшемся армянскомъ поэтѣ Шахъ-Азисѣ.

Въ закрытой части Врем. Пред. А. Е. Грузинскій доложилъ напечатанное въ „Рус. Вѣдом.“ свое письмо отъ имени Общества по поводу смерти А. И. Чупрова.

564-е закрытое (съ гостями) засѣданіе, марта 29-го.

Были прочтены:

1) Д. Ч. М. Н. Сперанскимъ—„Памяти Н. П. Дашкевича“.

2) Д. Ч. В. А. Гиляровскимъ—поэма „Азраилъ“.

3) Д. Ч. В. Ѳ. Садовскимъ — „Чувство природы въ поэзіи А. С. Пушкина“.

575-е закрытое засѣданіе, марта 3-го.

1) Врем. Пред. А. Е. Грузинскій указалъ на желательность приступить къ изданію бумагъ П. В. Кирѣевскаго, содержащихъ въ себѣ записи рус. лир. пѣсенъ. Д. Ч. Проф. В. Ѳ. Миллеръ выразилъ согласіе взять на себя общее завѣдываніе изданіемъ и написать предисловіе. Въ составъ комиссіи, кромѣ В. Ѳ. Миллера, изъявили согласіе вступить: А. Е. Грузинскій, С. О. Долговъ, А. В. Марковъ, М. Н. Сперанскій и Н. А. Янчукъ.

2) А. Е. Грузинскій возбудилъ вопросъ о желательности переиздать „Легенды" Аѳанасьева, которыя почти полвѣка назадъ были запрещены и не переиздаются, а между тѣмъ сохраняютъ до сихъ научную цѣну. Постановлено просить Д. Ч. Н. А. Янчука представить къ одному изъ осеннихъ засѣданій болѣе точныя соображенія о составѣ и характерѣ проектир. изданія.

576-е закрытое засѣданіе, сентября 27-го.

1) Врем. Пред. А. Е. Грузинскій доложилъ о томъ, что помѣщеніе Общества приведено въ порядокъ, и въ немъ теперь можно устраивать дѣловыя засѣданія.

2) Поч. Ч. А. Н. Веселовскій доложилъ о томъ, что вмѣстѣ съ П. Д. Боборыкинымъ онъ присутствовалъ при открытіи памятника А. П. Чехову въ Баденвейлерѣ и произнесъ отъ Общества рѣчь.

3) Было доложено о подготовительныхъ работахъ комиссіи по изданію русскихъ лирич. пѣсенъ, собран. П. В. Кирѣевскимъ.

577-е закрытое засѣданіе, ноября 8-го.

1) Д. Ч. А. В. Марковъ доложилъ отчетъ комиссіи по изданію пѣсенъ, собранныхъ П. В. Кирѣевскимъ.

2) Секретарь В. В. Каллашъ доложилъ о произведенномъ подъ его наблюденіемъ разборѣ библіотеки Общества, ея составѣ и теперешнемъ состояніи.

3) Былъ прочитанъ текстъ адреса, поданнаго отъ имени Общества Моск. Художествен. театру.

578-е закрытое (съ гостями) засѣданіе, ноября 22-го (памяти А. И. Эртеля).

1) Вступительное слово произнесъ Врем. Пред. А. Е. Грузинскій.

2) Д. Ч. П. Н. Златовратскій прочелъ „Изъ воспоминаній объ Эртелѣ“.

3) А. С. Грузинскій прочелъ докладъ Л. Ф. Маклаковой „Эртель по его перепискѣ“.

4) Д. Ч. А. Н. Чеботаревская прочла „Эртель, какъ писатель“.

5) Д. Ч. А. А. Ѳедотовъ прочелъ два разсказа Эртеля.

Въ закрытой части засѣданія:

6) А. Е. Грузинскій указалъ на то, что для предположеннаго Толстовскаго засѣданія имѣются въ виду воспоминанія о Толстомъ П. Н. Златовратскаго, Н. И. Тимковскаго и С. Т. Семенова („Толстой и крестьяне въ ихъ взаимныхъ отношеніяхъ“).

579-е закрытое засѣданіе, ноября 29-го.

Распорядительное.

580-е закрытое (съ гостями) засѣданіе декабря 5-го
(посвященное Л. Н. Толстому).

1) Д. Ч. П. Н. Сакулинъ прочелъ докладъ „Л. Н. Толстой и его историческая миссія“.

2) Д. Ч. А. А. Ѳедотовъ прочелъ присланныя Л. Н. Толстымъ для Общества двѣ неизданныхъ притчи.

3) Д. Ч. А. А. Ѳедотовъ прочелъ отрывокъ изъ романа „Война и миръ“.

4) Д. Ч. С. Т. Семеновъ сдѣлалъ докладъ „Крестьяне въ жизни и творчествѣ Л. Н. Толстого“.

5) Д. Ч. П. Н. Сакулинъ прочелъ докладъ Д. Ч. Н. И. Тимковскаго „Мои воспоминанія о Толстомъ“.

6) Д. Ч. Кн. А. И. Сумбатовъ прочелъ отрывокъ изъ „Крейцеровой сонаты“. По предложенію В. Е. Чешихина, единодушно поддержанному всѣми собравшимися, была составлена и послана Л. Н. Толстому телеграмма.

1909 г.

581-е закрытое (съ гостями) засѣданіе, января 31-го.

1) Д. Ч. Ю. А. Веселовскій прочелъ докладъ „Памяти П. И. Вейнберга“.

2) Д. Ч. Л. Ф. Маклакова и Ч. Сотр. В. Е. Ермиловъ прочитали нѣсколько стихотвореній П. И. Вейнберга.

Въ закрытой части: 1) Обсуждался вопросъ объ изданіи 2-го тома Кобзаря Шевченка въ русск. переводѣ (по предложенію Д. Ч. И. А. Бѣлоусова).

2) Секретарь В. В. Каллашъ представилъ текстъ опубликованной отъ имени Общества въ „Рус. Вѣд.“ замѣтки о днѣ рожденія Гоголя.

582-е закрытое (съ гостями) засѣданіе, февраля 14-го.

Д. Ч. Б. К. Зайцевъ прочелъ свой новый разсказъ „Сны“.

Въ закрытой части: 1) Д. Ч. П. Н. Сакулинъ предъявилъ Обществу экземпляры только что отпечатаннаго сборника въ память Н. И. Стороженка.

2) Принято въ принципѣ предложеніе В. В. Каллаша устроить въ помѣщеніи Общества музей А. П. Чехова для его автографовъ, портретовъ, литературы о немъ и т. д.

583-е закрытое (съ гостями) засѣданіе, февраля 28-го.

Д. Ч. М. М. Покровскій прочелъ докладъ о „Шекспеpизмѣ Пушкина“.

584-е закрытое (съ гостями) засѣданіе, апрѣля 11-го.

Врем. Пред. А. Е. Грузинскій прочелъ найденную имъ неизданную статью П. Н. Рыбникова о Л. Н. Толстомъ.

Въ закрытой части: 1) Обсуждался вопросъ о примѣненіи § 8 устава. Большинствомъ голосовъ постановлено: а) примѣнить теперь же къ нѣкоторымъ изъ членовъ § 8 устава; б) выбывшими признать Н. Д. Квашнина-Самарина, А. Е. Носа и П. В. Владимірова.

585-е торжественное засѣданіе Императорскаго Московскаго Университета и Общества Любителей Россійской Словесности, апрѣля 26-го (первое Гоголевское).

1) Товар. Мин. Народн. Просвѣщ. Л. А. Георгіевскій произнесъ рѣчь, въ которой указалъ на значеніе чествованія памяти Н. В. Гоголя.

2) Ректоръ университета А. А. Мануиловъ произнесъ „Вступительное слово“.

3) Врем. Пред. Общества А. Е. Грузинскій—„Гоголь—геній-объединитель“.

4) Д. Ч. С. А. Муромцевъ читалъ о великомъ воспитательномъ значеніи произведеній Гоголя для развитія нашей общественности.

5) Проф. Кн. Е. Н. Трубецкой: „Гоголь и Россія“.

6) Д. Ч. Проф. М. Н. Сперанскій—„Н. В. Гоголь и Моск. Университетъ“.

Далѣе рядъ привѣтствій отъ иностранныхъ и русскихъ ученыхъ учрежденій.

586-е (второй день) торжественное засѣданіе, апрѣля 27-го (второе Гоголевское).

(При предсѣдательствѣ Поч. Чл. М. де Вогюэ). 1) Привѣтствіе Д. Ч. И. И. Иванова, директора Нѣжинскаго Института.

2) Рядъ привѣтствій и адресовъ отъ русскихъ и иностранныхъ ученыхъ учрежденій.

3) Поч. Чл. академикъ А. Н. Веселовскій: „Гоголь за работой“.

4) Д. Ч. В. Я. Брюсовъ—рѣчь О Гоголѣ какъ писателѣ и человѣкѣ.

5) Ректоръ Харьковск. Университа проф. Д. И. Багалѣй—„Общая характеристика творчества Гоголя“.

Врем. Пред. А. Е. Грузинскимъ доложено привѣтствіе отъ Поч. Чл. Общ. В. Г. Короленко и П. Д. Боборыкина.

587-е торжественное засѣданіе, апрѣля 28-го (третье Гоголевское).

1) Поч. Ч. Ѳ. Е. Коршъ: „Юморъ Гоголя“.

2) Д. Ч. В. И. Немировичъ-Данченко—„Гоголь-драматургъ“.

3) Читана А. Е. Грузинскимъ рѣчь Д. Ч. А. А. Тихонова-Лугового: „Гоголь и Россія“.

4) Д. Ч. П. Н. Сакулинъ—„Творческія муки Гоголя“.

5) Д. Ч. Л. Ф. Маклакова—„Гоголь предшественникъ Тургенева въ изображеніи свѣтлаго типа русской женщины“.

588-е закрытое засѣданіе, мая 16-го.

Распорядительное.

589-е закрытое засѣданіе, сентября 30-го.

Распорядительное.

590-е закрытое засѣданіе, октября 21-го.

1) Г. Предсѣдателемъ читанъ докладъ присланный Д. Ч. Общества В. Е. Чешихинымъ (Вѣтринскимъ)—„А. Н. Плещеевъ въ письмахъ къ А. С. Гацисскому“.

2) Читаны привѣтствія, посланныя С. А. Муромцеву, М. П. Садовскому и О. А. Правдину.

3) Предсѣдателемъ Общества избранъ А. Е. Грузинскій.

591-е закрытое (съ гостями) засѣданіе, октября 18-го.

Въ публичной части засѣданія:

1) Д. Ч. Н. Д. Телешовъ—разсказъ „Золотая осень“.

2) Д. Ч. И. А. Бунинъ — шесть своихъ стихотвореній: „На сѣнокосѣ“, „Собака“, „Могила въ скалѣ“, „Цикады“, „Полдень“, „Въ дѣтствѣ“.

Въ закрытой части: временнымъ предсѣдателемъ избранъ А. А. Кизеветтеръ.

592-е публичное засѣданіе, января 31-го.

1) Предсѣдатель Общества А. Е. Грузинскій: „Наканунѣ“ И. С. Тургенева. (Къ 50-лѣтію романа).

2) Д. Ч. А. А. Андреева: „И. С. Тургеневъ, какъ писатель и человѣкъ“.

3) Д. Ч. И. А. Бунинъ: глава изъ повѣсти „Деревня“.

593-е закрытое (съ гостями) засѣданіе, февраля 6-го.

Д. Ч. М. Н. Сперанскій прочиталъ докладъ: „Барышня-крестьянка“ А. С. Пушкина и „Урокъ любви“ m-me Montolieu.

Въ закрытой части:

1) Прочтено письмо отъ Московскаго Археологическаго Общества, съ выраженіемъ благодарности за участіе Общества Любителей Россійской Словесности въ чествованіи памяти графа А. С. Уварова.

2) М. Н. Сперанскій сообщилъ, что собранные имъ матеріалы по исторіи Общества Любителей Россійскій Словесности онъ предоставляетъ въ распоряженіе Общества.

3) Предсѣдатель А. Е. Грузинскій предложилъ принести привѣтствіе М. Н. Ермоловой по случаю 40-лѣтія артистической дѣятельности въ формѣ адреса.

594-е закрытое засѣданіе, марта 6-го.

1) Д. Ч. М. Н. Сперанскій сообщилъ нѣкоторыя свѣдѣнія по вопросу о возвращеніи Обществу рукописей Кирѣевскаго, находящихся на храненіи въ Румянцевскомъ музеѣ.

2) Времен. Предсѣдатель А. А. Кизеветтеръ доложилъ отвѣтную телеграмму отъ артистки М. Н. Ермоловой, которой поднесенъ отъ Общества адресъ по случаю 40-лѣтіи ея артистической дѣятельности.

3) Д. Ч. И. А. Бѣлоусовъ предложилъ почтить 30-лѣтіе со дня кончины поэта Сурикова возложеніемъ вѣнка на его могилу и подумать о переизданіи собранія его стихотвореній.

595-е закрытое (съ гостями) засѣданіе, апрѣля 3-го.

Ч. сотр. П. П. Кашинъ сдѣлалъ докладъ „На всякаго мудреца довольно простоты“ Островскаго и „Школа злословія“ Шеридана.

Въ закрытой части:

1) Сообщено о смерти Поч. Ч. М. де Вогюэ и Д. Ч. проф. М. Г. Халанскаго.

2) Доложенъ текстъ письма посланнаго Предсѣдателемъ А. Е. Грузинскимъ отъ имени Общества вдовѣ умершаго Поч. Ч. М. де Вогюэ.

596-е закрытое засѣданіе, сентября 25-го.

1) Д. Ч. М. П. Сперанскій сдѣлалъ сообщеніе о ходѣ работъ по изданію пѣсенъ Кирѣевскаго.

2) Прочитывается письмо П. Д. Боборыкина, въ которомъ онъ отказывается присутствовать на чествованіи 50-лѣтія его литературной дѣятельности, предпочитая, чтобы его юбилей былъ ознаменованъ стипендіей его имени для учащихся, или работниковъ пера.

3) По предложенію Предсѣдателя А. Е. Грузинскаго принята слѣдующая программа чествованія 50-лѣтія освобожденія крестьянъ: А. А. Кизеветтеръ дастъ общую культурно-историческую характеристику эпохи. П. Н. Сакулинъ и А. Е. Грузинскій прочтутъ доклады о роли русской литературы въ эмансипаціи крестьянъ (до-реформенный и послѣ реформенный періодъ).

4) П. Н. Сакулинъ прочелъ докладъ: Лермонтовъ—„Маёшка“.

597-е закрытое (съ гостями) засѣданіе, октября 9-го.

1) Предсѣдатель А. Е. Грузинскій сказалъ слово, посвященное памяти скончавшагося члена Общества С. А. Муромцева.

2) Д. Ч. П. Н. Сакулинъ прочиталъ докладъ: „Вновь открытые псевдонимы кн. В. Ѳ. Одоевскаго“.

Въ закрытой части:

1) Постановлено послать привѣтственную телеграмму члену Общества Харьковскому проф. Багалѣю по случаю 30-лѣтія его профессорской дѣятельности.

2) Доложено письмо Д. Ч. А. М. Сливицкаго о согласіи г-жи Колосовой передать Обществу письменный столъ В. Г. Бѣлинскаго.

3) По предложенію А. Е. Грузинскаго и П. Н. Сакулина постановлено привлечь къ участію въ чествованіи П. Д. Бобо-

рыкина г.г. Овсянико-Куликовскаго, И. Н. Игнатова и В. Е. Ермилова.

4) Предсѣдатель доложилъ о возложеніи вѣнка на гробъ С. А. Муромцева депутатами отъ Общества А. Е. Грузинскимъ и П. Н. Сакулинымъ.

598-е закрытое (съ гостями) засѣданіе, ноября 9-го.

Предсѣдатель А. Е. Грузинскій подѣлился впечатлѣніями, вынесенными имъ изъ похоронъ Л. Н. Толстого, на которыхъ онъ присутствовалъ въ качествѣ делегата отъ Общества Любителей Россійской Словесности.

2) Произнесены рѣчи, посвященныя памяти великаго писателя, А. А. Кизеветтеромъ, В. В. Вересаевымъ, П. Н. Сакулинымъ и Ю. И. Айхенвальдомъ.

599-е торжественное публичное засѣданіе, ноября 21-го.

При участіи Общества Русскихъ драматическихъ писателей и Общества дѣятелей періодической печати по случаю 50-лѣтія литературной дѣятельности П. Д. Боборыкина.

1) Предсѣдатель А. Е. Грузинскій далъ общую характеристику литературной дѣятельности П. Д. Боборыкина.

Д. Ч. Кн. А. И. Сумбатовъ: „П. Д. Боборыкинъ какъ драматургъ".

3) Д. Ч. Н. М. Мендельсонъ: „П. Д. Боборыкинъ какъ беллетристъ".

4) Членъ Общества дѣятелей періодической печати Л. М. Родіоновъ: „П. Д. Боборыкинъ какъ публицистъ".

600-е закрытое (съ гостями) засѣданіе, декабря 11-го.

1) Д. Ч. Гр. Ф. Г. де-ла-Бартъ прочелъ докладъ „Литературный салонъ въ Петербургѣ 90-хъ годовъ".

2) Ч. сотр. Н. Л. Бродскій прочиталъ докладъ — „Изъ бумагъ А. И. Эртеля".

Въ закрытой части:

1) Предсѣдатель А. Е. Грузинскій доложилъ объ адресѣ отъ Лилльскаго Университета (Faculté des lettres) по поводу смерти гр. Л. Н. Толстого.

Постановлено поручить предсѣдателю отвѣтить.

2) Постановлено принять участіе въ чествованіи 50-лѣтія со дня смерти Т. Г. Шевченко въ формѣ доклада, который будетъ прочтенъ секретаремъ А. І. Калишевскимъ.

1911 г.

601-е очередное засѣданіе, января 22-го.

Распорядительное.

602-е публичное засѣданіе, января 26-го (памяти А. С. Хомякова, К. С. и И. С. Аксаковыхъ).

1) Предсѣдатель А. Е. Грузинскій произнесъ „Вступительное слово".

2) Д. Ч. Н. М. Мендельсонъ: „А. С. Хомяковъ и Общество Любителей Россійской Словесности".

3) Ч. сотр. Н. Л. Бродскій: „К. С. Аксаковъ, какъ публицистъ".

4) Д. Ч. В. Е. Чешихинъ (Вѣтринскій): „И. С. Аксаковъ".

603-е закрытое (съ гостями) засѣданіе, февраля 12-го.

1) Д. Ч. В. Д. Дмитріева прочитала отрывокъ изъ повѣсти „Сухари".

2) Г. Предсѣдатель сообщилъ текстъ отвѣта на сочувственный отзывъ Лилльскаго Университета по случаю смерти Л. Н. Толстого.

604-е закрытое засѣданіе, февраля 28-го.

1) Д. Ч. П. Н. Сакулинъ прочелъ докладъ подъ заглавіемъ „Неизвѣстная статья В. Бѣлинскаго".

2) Доложено было о причинахъ отмѣны публичнаго засѣданія по случаю 50-лѣтія освобожденія крестьянъ по слѣдующей программѣ.

1) Докладъ А. А. Кизеветтера — „Русское Общество и реформа 19 февраля".

2) Докладъ П. Н. Сакулина — „Мужикъ-сфинксъ и 19 февраля".

3) Н. Н Златовратскій — „Изъ воспоминаній о 60-хъ годахъ".

4) О. А. Правдинъ — „Чтеніе изъ Некрасова".

Общество постановило одобрить дѣйствіе Бюро.

605-е закрытое засѣданіе, апрѣля 30-го.

Ч. сотр. Н. Л. Бродскій прочелъ докладъ, подъ заглавіемъ „Поэты кружка Н. Станкевича" Клюшниковъ и Красовъ.

VI.

Изданія Общества.

1) Уставъ Общества Любителей Россійской Словесности при Императорскомъ Московскомъ Университетѣ, Высочайше одобренный въ 6-й день іюня 1811 года.

М. Въ Университетской Типографіи 8⁰. 16 стр.

Это—**первое** изданіе „Устава О. Л. Р. С.“.

Уставъ О. Л. Р. С., М. 1834 г. Это—**второе** изданіе.

Онъ любопытенъ тѣмъ, что въ немъ, послѣ обнародованія Цензурнаго Устава 1828 г., впервые въ 10-мъ прибавленіи сказано: „ценсорованіе книгъ, издаваемыхъ Обществомъ, назначается по особымъ распоряженіямъ онаго“.

См. протоколъ О. Л. Р. С. отъ 10 іюля 1859 г.

Уставъ и особыя положенія Общества Любителей Россійской Словесности, учрежденнаго при Императорскомъ Московскомъ Университетѣ. М. 1860 г. Въ типографіи Бахметева. 16⁰. 32 стр.

Это—**третье** изданіе „Устава О. Л. Р. С.“.

Уставъ Общества Любителей Россійской Словесности, состоящаго при Императорскомъ Московскомъ Университетѣ, утвержденный 15 октября 1866 г. министромъ Народнаго Просвѣщенія гр. Дмитріемъ Толстымъ.

Это—**четвертое** изданіе „Устава О. Л. Р. С.“, напечатанное въ приложеніи къ „Бесѣдамъ“ (1867 г.), вып. I, стр. 1—15 и вышедшее отдѣльною брошюрою.

Уставъ Общества Любителей Россійской Словесности, состоящаго при Императорскомъ Московскомъ Университетѣ. М. 1884 г. 32⁰. 14 стр.

Это—**пятое** изданіе „Устава О. Л. Р. С.“. Къ нему впослѣдствіи прилагалась одна печатная страничка съ „Измѣненіями § 8, 23 п. 2 и 6 отъ 15 декабря 1890 г.“.

Уставъ Общества Любителей Россійской Словесности, состоящаго при Императорскомъ Московскомъ Университетѣ. М. 1905 г. Типографія „Русск. Т-ва печ. и издат. дѣла“. 32⁰. 14 стр.

Это—**шестое** изданіе „Устава О. Л. Р. С.“.

Уставъ и списокъ членовъ Общества Любителей Россійской Словесности при Императорскомъ Московскомъ Университетѣ. М. 1909 г. Т-во скоропеч. А. А. Левенсонъ. 16⁰. 21 стр.

Это—**седьмое** изданіе „Устава О. Л. Р. С.“ съ приложеніемъ „Проекта измѣненія параграфовъ: 8, 17, 18, 22, 24, 28 и 32.

2) Труды Общества Любителей Россійской Словесности при Императорскомъ Московскомъ Университетѣ. М. 1812—1820 г.г., in 8⁰, двадцать частей.

3) Сочиненія въ прозѣ и стихахъ. Труды Общества Любителей Россійской Словесности. М. 1822—1828 г.г., in 8⁰, семь частей.

4) Рѣчи, произнесенныя въ торжественныхъ собраніяхъ Императорскаго Московскаго Университета русскими профессорами онаго, съ краткими ихъ жизнеописаніями. Изданы Обществомъ Любителей Россійской Словесности. М. 1819—1823 г., четыре части.

5) Списокъ книгамъ Общества Любителей Россійской Словесности при Императорскомъ Московскомъ Университетѣ. М. 1823 г., in 8⁰, 21 стр.

6) Списокъ книгамъ библіотеки Вельяшева-Волынцева.

7) Опытъ начертанія общей теоріи изящныхъ искусствъ, Ив. Войцеховича, М. 1823 г.

Это издано О. Л. Р. С.

8) Письма Карамзина къ А. Ѳ. Малиновскому и Письма Грибоѣдова къ С. Н. Бѣгичеву, съ краткимъ предисловіемъ М. Н. Лонгинова, М. 1860 г.

(Напечатано 688 экз.).

9) Опытъ русской грамматики, К. С. Аксакова, М. 1860 г.

Авторъ „выразилъ желаніе посвятить Обществу“ этотъ „Опытъ“. Общество изъявило ему искреннюю благодарность „за такое выраженіе сочувствія къ его трудамъ“.

(Протоколъ О. Л. Р. С. отъ 11 марта 1860 г.).

10) Пѣсни П. В. Кирѣевскаго, вып. I, 1860 г., вып. II—1861 г., вып. III—1861 г., вып. IV—1862 г., вып. V—1863 г., вып. VI—1864 г., вып. VII—1868 г., вып. VIII—1870 г., вып. IX—1872 г., вып. X—1874 г.

Затѣмъ выпуски I—IV вышли вторымъ изданіемъ.

11) Толковый словарь живаго великорусскаго языка, В. И. Даля, М. 1861—1866 г.г., четыре тома. Изданъ О. Л. Р. С. на пожертвованія—три тысячи Д. Ч. А. И. Кошелева (Протоколъ 7 мая 1862 г.) и 2500 р. отъ Государя Императора (Протоколъ отъ 11 декабря 1863 г.).

12) Пѣсни П. Н. Рыбникова, М. 1861 г. Изданіе Д. А. Хомякова и Безсонова, посвященное О. Л. Р. С.

(См. Протоколъ О. Л. Р. С. отъ 7 декабря 1860 г. и отъ 27 апрѣля 1861 г.).

13) Калики перехожіе, П. Безсонова, М. 1861 г. Изданіе посвящено О. Л. Р. С.

(См. Протоколъ О. Л. Р. С. отъ 7 декабря 1860 г. и 27 апрѣля 1861 г.).

14) Кирилло-Меѳодіевскій сборникъ (М. 1865 г.), изданный по порученію и на средства О. Л. Р. С. Д. Ч. Погодинымъ и Ил. Вас. Бѣляевымъ.

(Протоколъ 9 октября 1863 г. и Протоколъ 1 декабря 1865 г.).

15) Сочиненія А. Ѳ. Мерзлякова. Стихотворенія. Изданіе О. Л. Р. С. при Импер. Московск. Университетѣ, подъ редакціею Д. Ч. М. П. Полуденскаго. М. 1867 г., двѣ части.

16) Бесѣды въ Обществѣ Любителей Россійской Словесности при Императорскомъ Московскомъ Университетѣ. Выпускъ первый—М. 1867 г. Выпускъ второй — М. 1868 г. Выпускъ третій — М. 1871 г.

17) Альбомъ Московской Пушкинской Выставки 1880 г., подъ редакціей Д. Ч. Льва Поливанова. М. 1882 г.

Альбомъ заключаетъ въ себѣ: 1) біографическій очеркъ А. С. Пушкина, составленный Д. Ч. А. А. Венкстерномъ, и 2) шестьдесятъ двѣ (62) фотогравюры и фотолитографіи художника М. М. Панова съ портретовъ, автографовъ и видовъ мѣстностей (въ числѣ первыхъ портреты предковъ и родителей поэта и десять изображеній его самого). Цѣна въ роскошномъ переплетѣ 12 рублей. За пересылку прилагается одинъ рубль.

Тоже — 2-е изданіе. М. 1887 г.

18) А. С. Пушкинъ, подъ редакціей Д. Ч. В. Е. Якушкина, М. 1887 г. а) „Евгеній Онѣгинъ". Въ бумажной оберткѣ, цѣна 25 коп., на лучшей бумагѣ, въ коленкоровомъ переплетѣ цѣна 50 к. б) „Борисъ Годуновъ". Въ бумажной оберткѣ цѣна 10 коп., въ простомъ коленкоровомъ переплетѣ—15 коп. в) „Полтава". Въ бумажной оберткѣ цѣна 5 коп., въ простомъ коленкоровомъ переплетѣ—10 коп.

19) Сборникъ Общества Любителей Россійской Словесности на 1891 годъ. М. 1891 г.

Изданіе, задуманное Н. С. Тихонравовымъ въ 1888 г. къ 75-лѣтію существованія Общества.

20) „Памяти Николая Саввича Тихонравова", сборникъ. М. 1894 г.

Это—изданіе О. Л. Р. С. совмѣстно съ Императорск. Московскимъ Археологическимъ Обществомъ.

21) Грибоѣдовская выставка О. Л. Р. С. 4—7 января 1895 г.—Каталогъ.

22) Починъ. Сборникъ Общества Любителей Россійской Словесности на 1895 годъ.

Тоже на 1896 годъ.

23) Каталогъ выставки въ память В. Г. Бѣлинскаго, 8—11 апрѣля 1898 г. (съ иллюстраціями).

24) Каталогъ выставки въ память П. С. Мочалова, 26 и 27 апрѣля 1898 года, съ пятью фототипіями. М. 1898 г.

25) Альбомъ Пушкинской выставки, изд. К. А. Фишеръ, подъ наблюденіемъ коммиссіи О. Л. Р. С. М. 1899 г.

26) Каталогъ Пушкинской выставки, 27 мая—9 іюня 1899 г. М. 1899 г.

27) Альбомъ выставки въ память Гоголя и Жуковскаго. М. 1902 г.

28) Каталогъ выставки въ память Гоголя и Жуковскаго. М. 1902 г.

29) „Памяти А. П. Чехова“, сборникъ. М. 1906 г.

30) „Памяти Н. И. Стороженка“, сборникъ. М. 1909 г.

31) „Собраніе портретовъ Н. В. Гоголя“. М. 1909 г.

32) „Гоголевскіе дни въ Москвѣ“. М. 1910 г.

33) Словарь членовъ О. Л. Р. С. за сто лѣтъ. М. 1911 г.

34) Пѣсни, собранныя П. В. Кирѣевскимъ. Новая серія. Пѣсни обрядовыя. М. 1911 г.

Изданія Общ. Люб. Росс. Словесности,

Имѣющіяся въ продажѣ:

1) **Памяти А. П. Чехова**. Сборникъ воспоминаній М. Горькаго, А. Куприна, И. Бунина, М. П. Чехова и др. Со многими иллюстраціями. 1906 г. Ц. 1 р. (небольшое количество экземпляровъ).

2) **Памяти Н. И. Стороженка.** Сборникъ статей и воспоминаній. Со многими иллюстраціями. 1909 г. Ц. 1 р.

3) **Гоголевскіе дни въ Москвѣ**. Описаніе торжествъ по случаю открытія памятника Гоголю, тексты рѣчей, адресовъ и привѣтствій. Съ двумя фототип. 1910 г. Ц. 1 р. 50 к.

4) **Словарь Членовъ О. Л. Р. С. за сто лѣтъ**. 1911 г. Ц. 3 р.

5) **Пѣсни собр. П. В. Кирѣевскимъ**. Новая серія, вып. I. Обрядовыя пѣсни. Съ портретомъ собирателя, біографіей, сост. М. О. Гершензономъ и статьями акад. В. Ѳ. Миллера и проф. М. Н. Сперанскаго. 1911 г. Ц. 3 р.

Цѣна 2 руб.

3

Печатня А. И. Снегиревой Москва.
1911.

D047102221
Duke University Libraries